Opracował zespół:

Jerzy Ciesielski
Zuzanna Gajowniczek
Grażyna Przytulska
Wanda Krystyna Roman
Zdzisław Sawicki
Robert Szczerkowski
Wanda Szumińska
pod kierunkiem
Jędrzeja Tucholskiego

Współpraca:

Krystian Bedyński
Dariusz Manja

Redakcja merytoryczna:

Jędrzej Tucholski
Wanda Krystyna Roman

Korekta:

Antonina Wojnarowicz
Iwona Brzezińska

Reprodukcja zdjęć:

Włodzimierz Dusiewicz
Aleksander Załęski

Skanowanie i obróbka zdjęć:

Małgorzata Chruślińska
Zdzisław Sawicki

© Copyright by Rada Ochrony Pamięci Walk i Męczeństwa
Warszawa 2003

ISBN 83-916663-5-2

Księgę przygotowała do druku
Oficyna Wydawnicza RYTM

Nakład 1500 egzemplarzy
w tym 100 egzemplarzy numerowanych

Druk i oprawa:

Łódzkie Zakłady Graficzne

Spis treści

Ryszard Kaczorowski
Słowo wstępne VII

Wanda Krystyna Roman i Jędrzej Tucholski
Obóz w Starobielsku XI

Andrzej Przewoźnik
Cmentarz w Charkowie LVII

Wykaz skrótów LXXVII

Jeńcy obozu w Starobielsku zamordowani w siedzibie charkowskiego Zarządu NKWD w kwietniu i maju 1940 roku, spoczywający na Polskim Cmentarzu Wojennym w Charkowie

A (Franciszek Jakub Abrahamik–Aleksander Aziurkiewicz) 1

B (Józef Babczyński–Bronisław Marian Bzymek) 10

C (Mieczysław Cackowski–Franciszek Czyżkowski) 56

Ć (Ludwik Ćwirko-Godycki) 84

D (Zbigniew Dabiński–Jerzy Dzwonkowski) 85

E (Bronisław Eifler–Mieczysław Stanisław Eysymont) 106

F (Stefan Faber–Roman Fydryk) 109

G (Józef Gabański–Andrzej Gwardjan) 122

H (Jerzy Haase–Leon Huziel) 157

I (Jerzy Idson–Stanisław Izworski) 171

J (Edward Jabłecki–Stefan Wiktor Juzielewski) 174

K (Antoni Kaciszak–Mieczysław Seweryn Maria Kwilecki) 201

L (Gustaw Juliusz Lachman–Wiktor Lwowicz-Kostrzyca) 287

Ł (Maksymilian Łabędź–Stefan Marian Łyżwa). 308

M (Jan Mac–Józef Mytych) 317

N (Jan Seweryn Naborowski–Stefan Nyka). 364

O (Aleksander Oberländer–Eugeniusz Stefan Ożóg). 381

P (Ludwik Stanisław Pachel–Zygmunt Pytlewski) 394

Q (Henryk Quandt). 440

R (Eugeniusz Edward Raabe–Eugeniusz Józef Rzewuski) 441

S (Augustyn Sabath–Kazimierz Szywis). 467

Ś (Piotr Ścibor–Stefan Święciński-Powała) 548

T (Franciszek Tabaczyński–Józef Tyszko) 555

U (Eugeniusz Józef Ujejski–Stanisław Uziembło) 572

V (Rudolf Vawrouch–Edward Władysław Vogt) 575

W (Jan Wachal–Stanisław Franciszek Wyżykowski). 576

Z (Romuald Zabawski–Franciszek Zyśko) 620

Ż (Jerzy Żaboklicki–Stanisław Nikodem Żywot) 640

Bibliografia selektywna. 649

Słowo wstępne

W milenijnym roku 2000 przypadła tragiczna rocznica wydarzeń, które kładą się tragicznym cieniem na naszych dziejach. Przed sześćdziesięciu laty, kiedy po zdradzieckiej napaści na Polskę Związek Sowiecki okupował nasze Ziemie Wschodnie, w lutym 1940 roku dokonano pierwszej masowej deportacji, a w trzy miesiące później pierwszego masowego mordu, pozbawiając życia wiele tysięcy polskich jeńców, głównie oficerów i policjantów.

Plan likwidacji państwa polskiego, unicestwienia inteligencji i wyniszczenia biologicznej substancji narodu, realizowany w okresie II wojny światowej przez naszych sąsiadów, był zbrodnią ludobójstwa, potępioną przez zwycięskie mocarstwa, ale ograniczoną jedynie do działań hitlerowców. Wojenne zbrodnie sowieckie pokryto zmową milczenia, zapominając także o tym, że systematyczną likwidację żywiołu polskiego Stalin i jego poplecznicy zaplanowali już na trzy lata przed wybuchem wojny. Sowieckiego terroru doświadczyli również Polacy mieszkający na dawnych ziemiach Rzeczypospolitej, które w wyniku traktatu ryskiego pozostały w granicach państwa sowieckiego.

Walka o Polskę, o jej suwerenność to także bezorężne zmagania emigracji niepodległościowej o ujawnienie prawdy o zbrodniach Stalina na naszym narodzie. Upłynęło 27 lat od historycznego wydarzenia, gdy staraniem emigracji niepodległościowej i brytyjskich przyjaciół na Cmentarzu Gunnersbury w Londynie stanął pierwszy w świecie pomnik upamiętniający ofiary mordu dokonanego na oficerach polskich w Katyniu. Londyński monument zapoczątkował serię podobnych działań.

Wielki syn Polski, ks. Władysław Kardynał Rubin, mówił: „Opasaliśmy świat pomnikami katyńskimi, by pamięć i sens ich ofiary nie były zapomniane".

Katyń to hasło, które w rzeszach Polaków wywoływało ból; hasło, za którym stały nieodkryte wówczas rozliczne groby innych naszych rodaków, równie bestialsko pomordowanych na nieludzkiej ziemi. Nie znaliśmy jeszcze wtedy Charkowa i Miednoje. Nie znaliśmy też podpisanego przez Stalina i jego współpracowników dokumentu,

który wydał wyrok śmierci na tysiące Polaków. Wyrok — skrupulatnie wykonywany nad otwartymi grobami i w kazamatach więzień sowieckich przez oficerów i żołnierzy NKWD.

Rzeka niewinnej krwi przelanej za wolność naszej Ojczyzny stanowi do dziś barierę nieufności między narodami, z których wywodziły się ofiary i ich oprawcy.

Trzeba było czekać pół wieku, aby w roku 1992 ujawnione zostały dokumenty wskazujące, że w sąsiednim państwie skazano na śmierć, na podstawie decyzji władz państwowych, kilkadziesiąt tysięcy obywateli polskich, wziętych do niewoli lub aresztowanych na okupowanych przez Sowietów Kresach Wschodnich naszego kraju. Nie trzeba dodawać, że tę perfidną zbrodnię popełniono w połowie XX wieku na oczach całego świata. Alianccy przywódcy podkreślali ochronę wartości, dla których przystąpili do wojny, ale — związani sojuszem z Sowietami — zachowywali milczenie, zajmując postawę korzystniejszą dla przestępcy. Takie działanie zrodziło w przyszłości wiele komplikacji. Ci, którzy ukrywali prawdę nie zdobyli się do dziś dnia choćby na słowo przepraszam, postępując w myśl faryzejskiej zasady określonej w roku 1944 przez sir Williamsa Malhina, głównego doradcę prawnego brytyjskiego Ministerstwa Spraw Zagranicznych, że „okoliczności uzasadniały zawieszenie oceny z naszej strony". Przez wiele lat przedstawiciele rządów alianckich przy każdej okazji powtarzali frazes o braku wystarczających dowodów winy Związku Sowieckiego, pomimo wielu opracowań na temat zbrodni popełnionej przez Sowietów, podtrzymywali zmowę milczenia. W tak ważnych sprawach nie można tolerować milczenia. Bez względu bowiem na pobudki jest to działanie nikczemne. Wobec zbrodni ludobójstwa nie można pozostawać biernym. Kto milczy w obliczu mordu — staje się wspólnikiem mordercy, kto nie potępia — ten przyzwala. Już w 1943 roku profesor Tymon Teriecki wypowiedział prorocze słowa: „Posiew zbrodni jest trujący, rodzi groźne przekonanie, że wolno bliźniego mordować bezkarnie". Pół wieku ukrywania zbrodni w Katyniu i wielu innych miejscach kaźni na terenach Związku Sowieckiego, wydało plon: totalitarne reżimy mordują całe narody o innych przekonaniach politycznych, narody różnej rasy lub odmiennej religii.

Dziś, kiedy prawie wszystkie okoliczności wydarzeń sprzed sześćdziesięciu laty są znane, niezrozumiałe staje się, że śledztwo, wszczęte po uzyskaniu suwerenności Polski, nie zostało jeszcze zakończone. Szkoda, że polski Parlament nie zdobył się na uchwałę w sprawie agresji sowieckiej, jednoznacznie określając prawdę historyczną.

Niepokojące są przypadki pewnej bagatelizacji tych spraw. Pogrobowcy stalinizmu nie dają za wygraną; podejmują publiczne próby zamazania zbrodni i puszczenia jej w niepamięć. Żaden Trybunał Międzynarodowy nie osądził tego ludobójstwa, jak osądził w Norymberdze zbrodniarzy hitlerowskich. Pomniki, przy których składamy hołd niewinnym ofiarom, świadczyły przez lata o naszej pamięci i oczekiwaniu na zadośćuczynienie — nie dla zemsty ale dla prawdy historycznej i zwykłej ludzkiej uczciwości.

Mord katyński był jednym z wielu niezwykle brutalnych przejawów działania przywódców Związku Sowieckiego, zmierzających do planowego wyniszczenia polskiej inteligencji i zamienienia naszej Ojczyzny w niewolniczego satelitę komunizmu. Pasmo tych zbrodniczych działań zakończyło się dopiero z chwilą klęski totalitaryzmu sowieckiego.

Dziś, kiedy prawda została odkryta i znani są sprawcy, oczekujemy aktu sprawiedliwości. *Księga Cmentarna Charkowa* powstała z inicjatywy Rady Ochrony Pamięci Walk i Męczeństwa. Jest ona ważnym elementem działań zmierzających do tego, by prawda i sprawiedliwość odniosły dziejowy triumf. Świadectwo grobów z Katynia, Charkowa, Miednoje obowiązuje żyjących.

Ryszard Kaczorowski
b. Prezydent Rzeczypospolitej Polskiej
na Uchodźstwie

Londyn, 11 listopada 2002 r.

Obóz w Starobielsku

W miejscowości Starobielsk w obwodzie woroszyłowgradzkim (obecnie obwód ługański na Ukrainie) przy trasie kolejowej Moskwa – Donbas, w końcu września 1939 roku władze sowieckie zorganizowały obóz dla polskich jeńców. Wraz z obozami w Kozielsku i Ostaszkowie należał on do tzw. obozów specjalnych NKWD. *Księga Cmentarna Polskiego Cmentarza Wojennego w Charkowie* upamiętnia jeńców tego obozu, których tragiczny los dokonał się wiosną 1940 roku, i jednocześnie zamyka kolejny etap badań nad tą problematyką.

Zbiorowy mord popełniony na polskich oficerach z obozu NKWD w Starobielsku stanowił część planowej zagłady inteligencji polskiej, a przede wszystkim osób uznanych za wrogów reżimu sowieckiego – oficerów zawodowych, oficerów rezerwy oraz policjantów – znanej w historiografii jako zbrodnia katyńska[1]. Katyńska – ponieważ właśnie Las Katyński, miejsce zagłady polskich oficerów z obozu NKWD w Kozielsku, zostało odkryte najwcześniej, bo wiosną 1943 roku. Identyfikacja zamordowanych jeńców Kozielska stała się łatwiejsza dzięki wynikom przeprowadzonej wówczas ekshumacji, podczas której ustalono znaczną część ich personaliów, odnaleziono i zabezpieczono wiele osobistych przedmiotów należących do oficerów, w tym notatki, listy, pamiętniki[2].

Historiografia zbrodni katyńskiej powstała po roku 1990 – dzięki otwarciu archiwów rosyjskich – oparta została w znacznej części na materiale źródłowym wytworzonym przez zbrodnicze organa reżimu sowieckiego[3].

---

[1] Historiografia zbrodni katyńskiej jest niezwykle bogata. Por. M. Harz, *Bibliografia zbrodni katyńskiej. Materiały z lat 1943–1993*, Warszawa 1993; U. Olech, E. Pawińska, *Bibliografia zbrodni katyńskiej. Materiały z lat 1993–1999*, Warszawa 2000.

[2] Por. *Amtliches Material zum Massenmord von Katyn*, Berlin 1943; *Lista wojskowych polskich zmarłych i pochowanych w lesie Kozie Góry (Katyń) k. Smoleńska sporządzona przez Komisję Techniczną Polskiego Czerwonego Krzyża*, [Warszawa 1943].

[3] Prace, które opublikowano w ostatnich latach, powstały w oparciu o szeroką bazę źródłową zarówno polską krajową i emigracyjną, ale przede wszystkim sowiecką. Syntetycznie zagadnienie zbrodni katyńskiej w oparciu o źródła sowieckie ujmują m.in.: N. Lebiediewa, *Katyń, Zbrodnia przeciwko ludzkości*, Warszawa 1997; I. Jażborowska, A. Jabłokow, J. Zoria, *Katyń. Zbrodnia chroniona tajemnicą państwową*, Warszawa 1998; S. Jaczyński, *Zagłada oficerów Wojska Polskiego na Wschodzie wrzesień 1939–maj 1940*, Warszawa 2000; J. Tucholski, *Mord w Katyniu*, Warszawa 1991, s. 573–987.

Problematyka dotycząca obozów starobielskiego i ostaszkowskiego znajdowała się dotychczas niejako na uboczu zainteresowań historyków, którzy koncentrowali się przede wszystkim na sprawie Katynia[4]. Wiedza o obozach w Starobielsku i Ostaszkowie uległa znacznemu rozszerzeniu dopiero po udostępnieniu archiwaliów proweniencji NKWD, aczkolwiek żaden z nich dotąd nie doczekał się wszechstronnej monografii. Na temat obozu w Starobielsku powstały jedynie nieliczne opracowania przyczynkarskie[5], wspomnieniowe[6] lub też opisywany był jako fragment sowieckiego systemu obozów jenieckich[7]. Różne aspekty życia jenieckiego w Starobielsku zostały przybliżone w pracach monograficznych dotyczących określonych problemów związanych z pobytem Polaków w obozach podczas II wojny światowej[8]. Wśród opracowań należy wymienić publikację Ewy Gruner-Żarnoch, w której zamieszczono przede wszystkim to, co o obozie w Starobielsku przekazali ci spośród jeńców, którzy przeżyli, a także wiele z tego, co znane jest na temat owego obozu z dokumentacji sowieckiej, z listów ofiar i wspomnień ich rodzin[9]. Najwięcej informacji na temat obozu starobielskiego wnoszą jednakże same dokumenty, przechowywane obecnie w archiwach Federacji Rosyjskiej, których znaczna liczba została opublikowa-

---

[4] Począwszy od pierwszej publikacji na temat zbrodni katyńskiej wydanej w Londynie w 1948 roku (*Zbrodnia katyńska w świetle dokumentów* z przedmową Władysława Andersa, Londyn, wyd. I–X, 1948–1982), w której o Starobielsku jest zaledwie kilka stron, podobnie jak i o Ostaszkowie.

[5] M.in.: Z. Gajowniczek, J. Tucholski, *Jeńcy starobielskiego obozu NKWD w liczbach*, „Wojskowy Przegląd Historyczny" 1992, nr 2, s. 314–316; W. Roman, *Wybrane dokumenty dotyczące funkcjonowania i likwidacji obozu w Starobielsku (wrzesień 1939–czerwiec 1940)*, „Biuletyn Wojskowej Służby Archiwalnej" 1993, nr 16, s. 83–118; J. Tucholski, *Sprawa Komisji Kulturalno-Oświatowej w Starobielsku*, „Wojskowy Przegląd Historyczny" 1993, nr 4, s. 334–344; Z. Gajowniczek, J. Tucholski, *Polscy jeńcy zmarli w Ostaszkowie i Starobielsku*, „Wojskowy Przegląd Historyczny" 1992, nr 1, s. 370–373.

[6] M.in.: J. Czapski, *Wspomnienia starobielskie*, Warszawa 1990; Z. Godlewski, *Przeżyłem Starobielsk*, „Wojskowy Przegląd Historyczny" 1993, nr 2, s. 306–331; B. Młynarski, *W niewoli sowieckiej*, Londyn 1974.

[7] S. Jaczyński, *Jeniecki obóz oficerski w Starobielsku*, w: *Obozy jenieckie NKWD IX 1939–VIII 1941*, pod red. S. Jaczyńskiego, Warszawa 1995, s. 44–63; P. Żaroń, *Obozy jeńców polskich w ZSRR w latach 1939–1941*, Warszawa 1994; P. Żaroń, *Agresja Związku Radzieckiego na Polskę 17 września 1939. Los jeńców polskich*, Toruń 1998.

[8] M.in.: V. Rezler-Wasielewska, *Działalność naukowo-oświatowa polskich jeńców wojennych w niemieckich i radzieckich obozach podczas II wojny światowej*, Opole 2001; N. Honka, *Życie religijne żołnierzy polskich w niewoli niemieckiej i radzieckiej podczas II wojny światowej*, Opole 1998; T. Gasztold, *Poza „willą rozkoszy", działalność kulturalno-oświatowa polskich jeńców wojennych w Rosji Sowieckiej w latach 1939–1940*, Koszalin 1995; A. Kostrzewski, *Prawne aspekty zbrodni katyńskiej*, w: *Ku cmentarzom polskim w Katyniu, Miednoje, Charkowie*, pod red. M. Tarczyńskiego, Warszawa 1997, s. 52–61.

[9] E. Gruner-Żarnoch, *Starobielsk w oczach ocalałych jeńców*, Szczecin 2001.

na w Polsce[10]. Przy omawianiu literatury starobielskiej nie należy zapominać o najliczniejszej grupie publikacji – materiałach biograficznych jeńców tego obozu. Dotyczą one zarówno pojedynczych osób, określonych grup zawodowych (lekarzy, prawników, nauczycieli, pracowników nauki i in.), żołnierzy zawodowych poszczególnych rodzajów wojsk i służb, jak też opracowane są w ujęciu geograficznym, np. według miejsc zamieszkania[11].

Charkowska *Księga Cmentarna* kończy kolejny etap prac nad dziejami obozu w Starobielsku. Zasadniczą jej część stanowią biogramy rozstrzelanych jeńców. Ponadto, opracowując wstęp do książki, starano się odpowiedzieć na pytania: jak doszło do zorganizowania obozu, umieszczenia w nim kilku tysięcy polskich oficerów z kampanii wrześniowej, w jakich warunkach funkcjonował ten obóz, jak toczyło się życie jeńców, wreszcie jak doszło do likwidacji obozu starobielskiego i wymordowania oficerów.

* * *

Minister spraw zagranicznych Rzeszy Niemieckiej Joachim von Ribbentrop oraz premier i minister spraw zagranicznych Związku Sowieckiego Wiaczesław Mołotow 23 sierpnia 1939 roku podpisali pakt o nieagresji wraz z protokołami dodatkowymi. Drugi z tych protokołów dotyczył bezpośrednio spraw polskich, a zawarte w nim ustalenia o podziale stref wpływów zadecydowały o rozbiorze ziem II Rzeczypospolitej[12].

W okresie pokojowej dyslokacji wojsk na obszarze województw wschodnich Rzeczypospolitej, zwanym Kresami Wschodnimi (województwa: wileńskie, nowogródzkie, poleskie, wołyńskie, tarnopolskie, stanisławowskie, część białostockiego na wschód od linii Białystok–Suwałki i wschodnia część lwowskiego do linii Sanu), stacjonowało ponad 1/3 sił piechoty i połowa jednostek kawalerii. Spośród Wielkich Jednostek piechoty były to: 1 DP Leg. (Wilno), 29 DP (Grodno, Suwałki), 19 DP (Lida), 20 DP (Baranowicze, Słonim, Prużana), 30 DP (Kobryń, Brześć nad Bugiem, Pińsk, Łuniniec), 13 DP (Równe, Dubno, Brody, Łuck), 27 DP (Kowel, Sarny, Włodzimierz Wołyński, Łuck), 5 DP (Lwów, Gródek Jagielloński), 11 DP (Stanisławów, Kołomyja, Stryj), 12 DP (Tar-

[10] Najcenniejsze wydawnictwo źródłowe powstało w wyniku współpracy Naczelnej Dyrekcji Archiwów Państwowych w Warszawie i Federalnej Służby Archiwalnej Rosji w Moskwie: *Katyń. Dokumenty zbrodni*, T. 1, *Jeńcy nie wypowiedzianej wojny sierpień 1939–marzec 1940*, Warszawa 1995; T. 2, *Zagłada*, Warszawa 1998.

[11] Publikacje te zostały ujęte w bibliografii selektywnej do niniejszej *Księgi*.

[12] Por. tekst układu m.in. w: *Agresja sowiecka na Polskę 17 września 1939 w świetle dokumentów*, T. 1, *Geneza i skutki agresji*, pod red. nauk. E. Kozłowskiego, Warszawa 1994, dok. nr 40, 41, s. 87–90.

nopol, Złoczów, Brzeżany), 22 DP Górska (Przemyśl, Sanok, Sambor, Drohobycz). Ponadto 35 pp z 9 DP (Brześć nad Bugiem) i 38 pp z 24 DP (Przemyśl). Wielkie Jednostki kawalerii to: Wileńska BKaw. (Wilno, Nowa Wilejka, Postawy, Podbrodzie), Suwalska BKaw. (Suwałki, Augustów), Nowogródzka BKaw. (Baranowicze, Nieśwież, Wołkowysk, Prużana), Kresowa BKaw. (Brody, Krzemieniec, Żółkiew i 20 p. uł. w Rzeszowie), Wołyńska BKaw. (Równe, Ostróg, Dubno i 2 psk w Hrubieszowie) oraz częściowo Podlaska BKaw. (Białystok – dowództwo, 10 p. uł., 14 dak)[13]. Na obszarze wschodnich województw Polski mobilizowane były również cztery z przewidzianych dziewięciu rezerwowych dywizji piechoty oraz faktycznie zmobilizowana, poza planem mobilizacyjnym, Rezerwowa BKaw. „Wołkowysk". Na terenie tym rozmieszczono także bataliony obrony narodowej podlegające Lwowskiej Brygadzie ON (w dyspozycji dowódcy OK VI), Wołyńskiej Półbrygadzie ON (w dyspozycji dowódcy OK II) i Dziśnieńskiej Półbrygadzie ON (przydzielona w całości do KOP)[14]. Stacjonowała tu także Pińska Flotylla Rzeczna Marynarki Wojennej, składająca się z 40 jednostek bojowych oraz 50 statków pomocniczych (około 2000 marynarzy)[15]. Wschodniej granicy Rzeczypospolitej strzegło 20 batalionów KOP (18 granicznych i 2 forteczne: „Sarny" oraz „Małyńsk"). Zgodnie z planem operacyjnym „Zachód" liczne pododdziały KOP przydzielone zostały do wzmocnienia granicy z Niemcami i rozproszone po różnych związkach taktycznych. Od marca 1939 roku stopniowo przerzucano je na zachód, a podczas mobilizacji na ich bazie formowano rezerwowe dywizje piechoty (33 DPrez., 36 DPrez., 38 DPrez. i częściowo 35 DPrez.), 1 Brygadę Górską i pułk kawalerii. Na bazie części szwadronów KOP sformowano kawalerię dywizyjną w niektórych dywizjach piechoty. W przeddzień wybuchu wojny z Niemcami liczba żołnierzy KOP na granicy wschodniej RP wynosiła zaledwie około 12 000, w tym wielu powołanych rezerwistów[16].

1 września 1939 roku Niemcy zaatakowały Polskę, a po dwóch dniach Anglia i Francja, w wyniku wcześniej podjętych zobowiązań sojuszniczych, wypowiedziały wojnę Rzeszy. Również tego dnia, 3 września, strona niemiecka rozpoczęła naciski dyplomatyczne na ZSRS, by wkroczył od wschodu na ziemie Rzeczypospolitej, zajmując tym samym swoją strefę wpływów ustaloną w umowie sierpniowej. Kilka dni później rozpoczęły się sowieckie przygotowania do ataku. Dyrektywy bojowe

---

[13] Według: Cz. Grzelak, *Kresy w czerwieni. Agresja Związku Sowieckiego na Polskę w 1939 roku*, Warszawa 1998, s. 196.

[14] K. Pindel, *Obrona Narodowa 1937–1939*, Warszawa 1979, s. 191.

[15] J. W. Dyskant, *Flotylla Rzeczna Marynarki Wojennej wobec agresji sowieckiej we wrześniu 1939 r.*, „Wojskowy Przegląd Historyczny" 1992, nr 3, s. 3–33.

[16] Cz. Grzelak, *Kresy w czerwieni*, s. 202.

dla wojsk Frontów Białoruskiego i Ukraińskiego wydano w nocy z 14 na 15 września. Zadaniem grup operacyjnych Frontu Białoruskiego: Dzierżyńskiej, Połockiej i Mińskiej było rozbicie błyskawicznym uderzeniem wojsk polskich na wschód od granicy litewskiej i linii Grodno–Kobryń. Podobne zadania otrzymały na swoim kierunku natarcia grupy operacyjne Frontu Ukraińskiego: Szepietowska, Wołoczyska, Kamieniecko-Podolska i 15 Korpus Strzelecki[17].

Nad ranem 17 września sowieckie wojska Frontów Białoruskiego i Ukraińskiego dokonały agresji na Rzeczpospolitą. Licząca blisko milion żołnierzy Armia Czerwona w szybkim tempie posuwała się na zachód. Operacje wojenne podjęte przez Związek Sowiecki, mimo oficjalnych deklaracji, że jest to działanie zabezpieczające w obliczu rozpadu państwa polskiego oraz ochrona ludności białoruskiej i ukraińskiej, miały na celu zniszczenie wojsk polskich. Na poparcie tej tezy można przytoczyć dyrektywę Rady Wojennej Frontu Ukraińskiego dla dowódcy Wojsk Pogranicznych NKWD Kijowskiego Okręgu Wojskowego, nakazującą zablokowanie granicy polsko-rumuńskiej w celu absolutnego niedopuszczenia do wyjścia żołnierzy i oficerów polskich do Rumunii[18].

Po dwóch tygodniach wojny z Niemcami, w przededniu 17 września 1939 roku, Wojsko Polskie liczyło połowę stanów wyjściowych przewidzianych w planie mobilizacyjnym – blisko 650 000 żołnierzy. Na zachód od Wisły walczyło około 240 000, w tym na Wybrzeżu 13 000, nad Bzurą 135 000, w Warszawie i Modlinie 90 000. Na obszarze operacyjnym na wschód od linii Wisły ciężkie walki z Niemcami prowadziło około 200 000 żołnierzy polskich, którzy próbowali przebijać się w stronę przedmościa rumuńskiego, a blisko 200 000 żołnierzy stacjonowało na wschodnich terenach Polski, głównie w ośrodkach zapasowych, dysponując słabym uzbrojeniem oraz znajdowało się w szpitalach jako ranni.

Koncepcja obrony przedmościa rumuńskiego miała istotny wpływ na nasycenie wschodnich terenów Polski jednostkami wojskowymi ustępującymi pod naporem niemieckim oraz wycofującymi się z północno-wschodnich rejonów kraju. Pierwsze zaczęły napływać nieliczne i słabo uzbrojone pododdziały z ośrodków zapasowych z Grodzieńszczyzny, Wileńszczyzny i Nowogródczyzny. W momencie ataku wojsk sowieckich znajdowały się one w transportach kolejowych na południe od linii rzek Piny i Prypeci. Atak Armii Czerwonej przerwał polskie przygotowania obronne nad Dniestrem i Stryjem, a ewakuacja do Rumunii i na

---

[17] *Katyń. Dokumenty zbrodni*, T. 1, *Jeńcy nie wypowiedzianej wojny sierpień 1939–marzec 1940*, Warszawa 1995, suplement, s. 543–547.

[18] Tamże, dok. nr 14, s. 87.

Węgry, zgodnie z dyrektywą Naczelnego Wodza, powiodła się tylko tym oddziałom, które stacjonowały w pobliżu granicy albo dysponowały sprawnym transportem samochodowym.

Naczelny wódz Wojska Polskiego, marszałek Edward Śmigły-Rydz, wydał rozkaz do stawiania oporu Sowietom tylko w razie ataku lub prób rozbrajania. Nocą z 17 na 18 września prezydent RP, rząd, naczelny wódz i większa część jego sztabu przekroczyli granicę rumuńską.

Opanowanie terenów wschodnich RP przez Armię Czerwoną odbyło się w kilku etapach. W pierwszym, między 17 a 19 września, zostało zajęte praktycznie nie bronione Wilno oraz odcięto polskie oddziały od granicy z Rumunią i Węgrami. Wilno, aczkolwiek podjęto decyzję o przygotowaniu do obrony, nie broniło się wobec rozkazu wydanego przez dowódcę OK III, gen. Józefa Olszynę-Wilczyńskiego, który polecił wycofanie oddziałów na Litwę. Krótki opór stawiały jednostki KOP: na Wileńszczyźnie i Nowogródczyźnie bataliony „Iwieniec", „Głębokie" i „Krasne", na Polesiu brygada KOP „Polesie" oraz jednostki „Kleck" i „Baranowicze". Wśród oddziałów, które podjęły od początku walkę z Sowietami, był pułk KOP „Sarny", dowodzony przez ppłk. Nikodema Sulika, który wydał rozkaz wyładowania z transportów gotowych do odjazdu na zachód batalionów fortecznych i ponownie obsadzenia nimi fortyfikacji, zanim nadejdzie Armia Czerwona. Do 19 września odpierano ataki sowieckiej 60 Dywizji Strzeleckiej, potem ppłk Sulik zarządził odwrót. W tych dniach przestała istnieć Flotylla Pińska; okręty i statki zatopiono, marynarze dołączyli do walczących na lądzie oddziałów. Konsekwencją wykonania rozkazu o niepodejmowaniu walki z Sowietami były niejednokrotnie tragiczne losy polskich oddziałów usiłujących ewakuować się na południe. Tak było z grupą oficerów z Dubna, których w nocy z 18/19 września zaatakował sowiecki oddział; po stracie 32 zabitych i 50 rannych wycofali się oni do Brzeżan. Następnego dnia z Brzeżan wyruszyła duża grupa wojsk, na czele której stanęli dwaj generałowie w stanie spoczynku: Leon Billewicz i Aleksander Kowalewski. Wieczorem na grupę tę uderzyli Sowieci; po bardzo krótkiej wymianie ognia Polacy skapitulowali i zostali wzięci do niewoli[19].

Armia Czerwona zajęła bez walki Równe i Łuck, biorąc do niewoli kilka tysięcy żołnierzy polskich. Wieczorem 19 września poddały się polskie siły otoczone przez Sowietów we Włodzimierzu Wołyńskim. Znajdował się tu dowódca OK II gen. Mieczysław Smorawiński, który kapitulując wynegocjował swobodne odejście polskich oficerów za Bug. Po złożeniu broni Polacy zostali poinformowani, że zaszły pewne zmiany w sytuacji międzynarodowej i od tej pory oficerowie są uważani za jeń-

[19] K. Liszewski, *Wojna polsko-sowiecka 1939 r.,* Londyn 1988, s. 26.

ców wojennych[20]. Stosunkowo łatwo, po południu 17 września, Sowieci zdobyli nie broniony Tarnopol, chociaż znajdowały się tu dość znaczne siły (m.in. sztab dowodzącego na Podolu gen. Aleksandra Narbuta-Łuczyńskiego) i jak sądzą niektórzy badacze[21], zdolne do stawienia oporu, lecz pozbawione ducha walki. Do 20 września w niewoli sowieckiej znalazło się kilkadziesiąt tysięcy polskich żołnierzy zagarniętych w rejonie Tarnopola[22].

Po raz pierwszy Wehrmacht i Armia Czerwona zetknęły się w czasie działań wojennych 18 września w okolicach Brześcia nad Bugiem; 22 września Brześć został przez Niemców przekazany Sowietom. Jeszcze do nocy 26/27 września trwały walki o V fort Twierdzy Brzeskiej obsadzony przez batalion marszowy 82 pp i oddział Obrony Narodowej. Część żołnierzy, z dowódcą gen. Konstantym Plisowskim, dostała się do sowieckiej niewoli już po opuszczeniu Twierdzy.

W etapie drugim, pomiędzy 20 a 27 września, walki z Armią Czerwoną prowadziły pojedyncze oddziały i grupy żołnierzy. W tym właśnie okresie, po krótkich, lecz ciężkich bojach zdobyte zostało Grodno i skapitulował Lwów. Obrona Grodna była jednym z najbardziej bohaterskich epizodów walk z Sowietami. Od 19 do 22 września improwizowana obrona, złożona w dużej części z mieszkańców, w tym młodzieży szkolnej, odpierała ataki oddziałów Armii Czerwonej, zadając przy tym nieprzyjacielowi dotkliwe straty. Według źródeł sowieckich, po opanowaniu miasta do niewoli dostało się około 1000 jeńców. Wielu spośród obrońców zostało na miejscu rozstrzelanych.

Historia walk wrześniowych rejestruje znacznie więcej takich przypadków. Tak było pod Mokranami, Szackiem i w innych miejscach, w których Sowieci wymordowali wielu polskich wojskowych wziętych do niewoli.

W rejonie Sopoćkinie–Kodziowce 22 września Rezerwowa BKaw. pod dowództwem gen. Wacława Przeździeckiego stoczyła walkę z oddziałami pancernymi Armii Czerwonej, podczas której zniszczono kilkanaście czołgów. Tegoż dnia sowieccy żołnierze zastrzelili pod Sopoćkiniami gen. Józefa Olszynę-Wilczyńskiego i jego adiutanta, kpt. Mieczysława Strzemeskiego. Do 28 września walczył 110 pułk ułanów dowodzony przez ppłk. Jerzego Dąmbrowskiego.

Od 12 września bronił się przed wojskami niemieckimi Lwów i, jak oceniano, było to jedyne miasto na wschodzie Polski przygotowane do obrony. Na czele Dowództwa Grupy Obrony Lwowa stał gen. Franciszek

---

[20] Tamże, s. 122.

[21] J. Łojek, *Dzieje sprawy Katynia*, Białystok 1989, s. 107.

[22] *Agresja sowiecka na Polskę 17 września 1939 w świetle dokumentów*, T. 2, *Działania wojsk Frontu Ukraińskiego*, pod red. S. Jaczyńskiego, Warszawa 1996, dok. nr 178, s. 285–286; dok. nr 184, s. 315–325.

Sikorski. W kierunku Lwowa podążały liczne polskie oddziały, którym – w myśl rozkazów naczelnego wodza – załoga Lwowa miała ułatwić przebicie się na przedmoście rumuńskie. Nocą z 18 na 19 września na przedmieścia Lwowa od strony Winnik dotarł pierwszy oddział sowiecki, którego dowódca próbował negocjować poddanie miasta. Ze zdobycia Lwowa nie rezygnowali też Niemcy. Miasto znalazło się w okrążeniu. Nie zdołały się do niego przebić oddziały Frontu Południowego gen. Kazimierza Sosnkowskiego. Sztab sowieckiej 6 Armii postanowił uderzyć na Lwów 20 września, następnego dnia wznowiono rozmowy ze stroną polską, w wyniku których doszło do spotkania dowódcy OK VI gen. Władysława Langnera z dowodzącym generałem sowieckim. Protokół o przekazaniu Lwowa Sowietom podpisano 22 września. Mimo iż zagwarantowano swobodne opuszczenie miasta przez oficerów, to właśnie oni jako pierwsi zostali otoczeni kordonem wojsk NKWD i popędzeni pieszo do Tarnopola, a stamtąd do obozów jenieckich, głównie do Starobielska.

W tym okresie toczyło walki Zgrupowanie KOP pod dowództwem gen. Wilhelma Orlika-Rückemana. W końcowej fazie agresji sowieckiej doszło w okolicach Szacka do starcia z 52 Dywizją Strzelecką Armii Czerwonej zakończonego polskim zwycięstwem. Zgrupowanie KOP stoczyło jeszcze walkę 1 października z 253 pułkiem strzeleckim pod Wytycznem. Tu gen. Orlik-Rückeman podjął ostatecznie decyzję o przerwaniu działań zbrojnych i rozwiązaniu swojego zgrupowania. Nieliczni jego żołnierze zdołali przedrzeć się na Podlasie do wojsk gen. Franciszka Kleeberga.

Ostatni etap działań, od 27 września do pierwszych dni października, charakteryzuje się zaciętymi, wygasającymi walkami. Wtedy właśnie miała miejsce bitwa z oddziałami kawalerii sowieckiej stoczona przez Grupę Operacyjną Kawalerii gen. bryg. Władysława Andersa, która przebiła się przez niemieckie ugrupowania w okolicach Tomaszowa Lubelskiego. Od 22 września grupa ta, licząca około 2000 żołnierzy, przedzierała się w kierunku granicy węgierskiej, działając w przestrzeni operacyjnej między wojskami niemieckimi i sowieckimi. W okolicach Krukienic, między Samborem a Przemyślem, 27 września doszło do starć, w rezultacie których uległa ona rozproszeniu, przy czym część żołnierzy trafiła do niewoli (m.in. dowódca Wileńskiej BKaw. płk dypl. Konstanty Drucki-Lubecki, a dzień wcześniej dowódca Kresowej BKaw. płk Jerzy Grobicki). Następnego dnia w okolicy Władypola i Rajtarowa resztki grupy toczyły jeszcze walki, usiłując przebić się na południe. Gen. Anders zdecydował ostatecznie rozwiązać jednostkę, żołnierze mieli przebijać się na Węgry małymi oddziałkami[23]. W dniach 28, 29 i 30 września

[23] R. Szubański, *Ostatnie walki Grupy Kawalerii gen. Andersa w okresie 26–27.9.1939*, „Wojskowy Przegląd Historyczny" 1994, nr 3, s. 109–119.

grupa oficerów, wśród których znajdowali się m.in. ranni gen. Władysław Anders oraz gen. Konstanty Plisowski, prawie w całości dostała się do niewoli sowieckiej.

28 września rozpoczęło swój marsz w kierunku Węgier zgrupowanie pod dowództwem płk. dypl. Tadeusza Zieleniewskiego (oddziały płk. dypl. Leona Koca, płk. Władysława Filipkowskiego i płk. dypl. Władysława Płonki liczące około 10 000 żołnierzy). Okrążone 30 września przez Sowietów zgrupowanie to poddało się w okolicach Biłgoraja (Flisy, Krzemień i Momoty). Mimo zagwarantowania w warunkach kapitulacji natychmiastowego zwolnienia podoficerów i szeregowych, a oficerów po zarejestrowaniu[24], większość żołnierzy płk. Zieleniewskiego znalazła się w obozach sowieckich. W obydwu przypadkach, zarówno w walkach z grupą gen. Andersa, jak i podczas likwidacji zgrupowania płk. Zieleniewskiego, wojska sowieckie współdziałały z Wehrmachtem.

W ostatnich dniach września zacięte boje toczyły się też pod Jabłonią, Puchową Górą i Milanowem, gdzie ataki sowieckiej 143 Dywizji Strzeleckiej zdołała odeprzeć 60 DP wchodząca w skład Samodzielnej Grupy Operacyjnej „Polesie" gen. Franciszka Kleeberga.

Bilans strat poniesionych przez stronę polską w walkach z Armią Czerwoną jest różnie przedstawiany w opracowaniach. I tak we wstępie do pierwszego tomu wydawnictwa *Katyń. Dokumenty zbrodni* napisano, że zginęło około 3000–3500 wojskowych i osób cywilnych, a około 20 000 zostało rannych lub zaginęło[25]. Podobne dane podają obecnie historycy rosyjscy[26]. Z kolei Czesław Grzelak ocenia, że liczba poległych i zamordowanych na Kresach Wschodnich może sięgać 6000–7000, nie licząc osób nie biorących bezpośredniego udziału w walkach[27]. Jeżeli chodzi o straty wojsk sowieckich, oficjalna historiografia rosyjska wymienia obecnie 973 zabitych, 102 zmarłych z ran, 72 zmarłych wskutek wypadków, 302 zaginionych bez wieści, 2002 rannych i 381 chorych[28].

Duże rozbieżności dotyczą liczby jeńców polskich wziętych do niewoli przez Armię Czerwoną. Dotychczas w historiografii podawano różne liczby: 255 000 – 250 000 (J. Łojek[29], E. Kozłowski[30]); 230 000 –

---

[24] *Agresja sowiecka,* T. 2, dok. nr 152, s. 227.

[25] *Katyń. Dokumenty zbrodni*, T. 1, s. 17.

[26] M. I. Mieltiuchow, *Sowietsko-polskije wojny. Wojenno-politiczeskije protiwostojanije 1918–1939 gg.*, Moskwa 2001, s. 404.

[27] Cz. Grzelak, *Uderzenie Armii Czerwonej. Próba obrony Kresów Wschodnich przed nowym agresorem*, w: *Polski wrzesień 1939 – wojna na dwa fronty. Materiały na Międzynarodową Konferencję Naukową*, pod red. A. Felchnera, Piotrków Trybunalski 1999, s. 215.

[28] M. I. Mieltiuchow, *Sowietsko-polskije wojny*, s. 404.

[29] J. Łojek, *Dzieje sprawy Katynia*, s. 12.

[30] E. Kozłowski, *Agresja na Polskę we wrześniu 1939 r.: próba bilansu strat*, „Wojskowy Przegląd Historyczny" 1991, nr 3–4, s. 39.

181 000 (B. Podoski[31], J. Lis[32], Z. S. Siemaszko[33], Cz. Madajczyk[34]). Najnowsza historiografia rosyjska podaje, powołując się na źródła archiwalne, że od 17 do 30 września 1939 roku wojska Frontu Białoruskiego wzięły do niewoli 60 202 jeńców, w tym 2066 oficerów, a wojska Frontu Ukraińskiego od 17 września do 2 października 1939 roku 392 334 jeńców, w tym 16 723 oficerów[35], co daje ogromną liczbę 452 536, w tym 18 789 oficerów[36]. Nie ulega wątpliwości, że jest to liczba przesadzona, wynikająca nie tylko z ogólnego bałaganu panującego w ewidencji jeńców, chaosu, kilkakrotnego liczenia tych samych osób oraz po prostu zawyżania danych. Liczbę 130 242 (w tym także 5189 internowanych z Litwy i Łotwy przejętych przez NKWD w 1940 roku) podaje szef Zarządu NKWD ds. Jeńców Wojennych i Internowanych[37]. Oficjalne dokumenty sowieckie nie rozstrzygają do końca tej kwestii, ponieważ podają często sprzeczne dane odnośnie liczby jeńców. Najbardziej prawdopodobne wydają się wyliczenia prof. Czesława Grzelaka, dokonane w oparciu o dokumenty sowieckie, które mówią o 232 000–255 000 faktycznie wziętych do niewoli żołnierzach polskich wszystkich stopni[38].

Według komunikatów Armii Czerwonej z pierwszych trzech dni agresji, do niewoli wzięto około 60 000 polskich żołnierzy i oficerów. Najwięcej jeńców wpadło w ręce Armii Czerwonej w okolicach Brześcia nad Bugiem (według danych sowieckich tylko 25 września – około 10 000 oraz 27 września – około 25 000), na Lubelszczyźnie, pod Włodzimierzem Wołyńskim, Dubnem, Równem, Sarnami, Tarnopolem, Uściługiem, Zadziszkami, a także we Lwowie i Grodnie[39].

Należy pamiętać, że po 2 października (data uznana przez ZSRS za koniec tzw. wojny polskiej) nie przestali trafiać do niewoli polscy żołnierze. Po tym dniu, w rezultacie aresztowań, w więzieniach i obozach

---

[31] B. Podoski, *Polska Wschodnia 1939–1941 w cyfrach*, Rzym 1945.

[32] J. Lis, *Geneza tworzenia Polskich Sił Zbrojnych w ZSRR i umowy polsko-sowieckiej*, „Niepodległość", Londyn 1948, T. 1, s. 3.

[33] Z. S. Siemaszko, *W sowieckim osaczeniu 1939–1943*, Londyn 1991, s. 54–55.

[34] Cz. Madajczyk, *Jeńcy wojenni z krajów podbitych przez III Rzeszę*, „Łambinowicki Rocznik Muzealny" 1994, nr 17, s. 70.

[35] Z kolei w *Dzienniku działań bojowych Frontu Ukraińskiego* zapisano, że liczba jeńców od 17 września do 2 października wyniosła 341 279 osób. *Agresja sowiecka,* T. 2, dok. nr 168, s. 250.

[36] *Grif siekrietnosti sniat. Potieri woorużennych sił SSSR w wojnach, bojowych diejstwijach i wojennych konfliktach*. Pod obszczej redakciej kandidata wojennych nauk gienierał-połkownika G. P. Kriwoszewa, Moskwa 1993. Podobna liczba – 454 700 – pojawia się w pracy M. I. Mieltiuchowa, *Sowietsko-polskije wojny*, s. 404.

[37] Por. *Katyń. Starobielsk. Ostaszków. Kozielsk. Najnowsze dokumenty NKWD*, Paryż 1990, s. 91.

[38] Cz. Grzelak, *Kresy w czerwieni*, s. 486.

[39] Z. S. Siemaszko, *W sowieckim osaczeniu*, s. 53.

sowieckich znalazło się jeszcze wielu wojskowych. Nie wszyscy polscy oficerowie i żołnierze dostali się więc do niewoli jako jeńcy na polu walki. Już 8 września Ławrientij Beria podpisał rozkaz odnośnie „przedsięwzięć operacyjnych w związku z przeprowadzanymi ćwiczeniami szkoleniowymi", w którym w celu „wykonania pracy operacyjno-czekistowskiej zgodnie z wcześniej przekazanymi instrukcjami" polecił zorganizować 9 grup operacyjno-czekistowskich: 5 w Kijowskim Specjalnym Okręgu Wojskowym (po 50–70 ludzi) i 4 w Białoruskim Specjalnym Okręgu Wojskowym (po 40–55 ludzi)[40]. Grupy te, wzmocnione przez dwa bataliony (po 300 ludzi każdy) z wojsk okręgów granicznych kijowskiego i białoruskiego, zostały przydzielone do ugrupowań armijnych. 15 września Beria wydał dyrektywę, która zobowiązywała *opiergrupy* NKWD, aby w miarę posuwania się jednostek wojskowych tworzyć na zajętym terytorium aparat NKWD we wszystkich ważniejszych miastach oraz wykonywać specjalne zadania, do których należało aresztowanie „najbardziej reakcyjnych przedstawicieli administracji państwowej, kierowników lokalnej policji, żandarmerii, straży granicznej i filii 2 Oddziału sztabu generalnego, wojewodów i ich najbliższych współpracowników, kierowników partii kontrrewolucyjnych [...]"[41].

Przede wszystkim jednak, wskutek zarządzonej na zajętym obszarze rejestracji oficerów i przymusie zgłaszania się w punktach rejestracyjnych pod pretekstem spisywania danych osobowych, wyłowieni zostali ci, którym udało się wcześniej uniknąć niewoli. Byli to przede wszystkim oficerowie w stanie spoczynku lub rezerwy, których część od razu wysłano do obozów jenieckich (m.in. w ten sposób znalazł się w Starobielsku gen. Stanisław Haller), a część do więzień. Na terenie tzw. Ukrainy Zachodniej 10 grudnia 1939 roku NKWD przeprowadziło akcję aresztowania oficerów „byłej armii polskiej", której ofiarami padło 1057 oficerów z obwodów tarnopolskiego, stanisławowskiego, łuckiego i lwowskiego[42]. Nie mamy niestety podobnych danych odnośnie aresztowań na Zachodniej Białorusi, a także z okresu czterdziestodniowej okupacji Wileńszczyzny od 19 września do 28 października 1939 roku. W tym miejscu należy zwrócić uwagę na jeszcze jedną decyzję Biura Politycznego KC WKP (b) odnoszącą się do żołnierzy Wojska Polskiego, którzy znaleźli się na obszarze włączonym do zachodnich republik ZSRS. Otóż Rady Wojenne Frontów Białoruskiego i Ukraińskiego otrzymały prawo zatwierdzania wydanych przez trybunały wojskowe wyroków najwyższego wymiaru kary (kary śmierci) za przestępstwa „kontrrewolucyjne"

[40] Cyt. za: *Śladem zbrodni katyńskiej*, oprac. Z. Gajowniczek, Warszawa 1998, s. 15–16.

[41] Tamże, s. 17–19.

[42] *Katyń. Dokumenty zbrodni*, T. 1, dok. nr 138, s. 325–326.

popełnione przez osoby cywilne oraz – jak to określano w dokumentach sowieckich – przez „byłych" żołnierzy armii polskiej[43]. Oznaczało to, że nie wszyscy wzięci do niewoli jeńcy polscy byli kierowani do obozów, lecz część trafiała bezpośrednio do więzień, gdzie ich sądzono.

Od pierwszych dni agresji kierownictwo sowieckie zadbało o wydanie odpowiednich rozporządzeń regulujących zagadnienia związane z jeńcami, którzy dostali się do niewoli, ich transportowaniem do obozów, rozmieszczeniem w poszczególnych miejscach odosobnienia oraz indoktrynacją ideologiczną. Zdecydowano, że jeńcy wojenni będą przekazywani przez wojsko do dyspozycji NKWD, który był policją polityczną. Było to jawnym pogwałceniem norm międzynarodowego prawa wojennego i prawa zwyczajowego odnośnie prowadzenia wojny i brania jeńców. Konwencje haskie i konwencja genewska stanowiły bowiem, że za jeńców wojennych odpowiadają władze wojskowe.

Według autorów wstępu do tomu 1. *Katyń. Dokumenty zbrodni* „Polaków nie chroniła konwencja genewska o traktowaniu jeńców wojennych, do której ZSRS nie przystąpił, niejasny też był – z uwagi na formalne niezaistnienie stanu wojny pomiędzy obu państwami – ich status jeniecki"[44]. Jednakże według wybitnego znawcy międzynarodowego prawa wojennego, Mariana Flemminga, „bezprawny charakter agresji na Polskę nie zwalniał ZSRS z obowiązku przestrzegania międzynarodowego prawa wojennego, w tym też konwencji dotyczących jeńców wojennych"[45]. Jeńcem wojennym był każdy członek sił zbrojnych, który podczas konfliktu zbrojnego znalazł się we władzy nieprzyjaciela. Kwestia jeniectwa Polaków w ZSRS była dotychczas w historiografii rozpatrywana pod kątem stosowania norm międzynarodowego prawa wojennego – czy zaistniał stan wojny między Polską a Związkiem Sowieckim, czy też nie. Niemal powszechnie przyjmowany pogląd głosił, że wskutek braku oficjalnego stwierdzenia stanu wojny, żołnierze polscy, którzy dostali się do sowieckiej niewoli, nie mogli zostać uznani za jeńców wojennych[46]. Jednakże prawo międzynarodowe nie uzależnia zaistnienia stanu wojny od jej wypowiedzenia, ale od zaistnienia stanu faktycznego agresji

---

[43] Tamże, dok. nr 37, s. 133.

[44] Tamże, s. 17.

[45] M. Flemming, *Jeńcy wojenni. Studium prawno-historyczne*, Warszawa 2000, s. 324. Jest to tzw. klauzula Martensa zawarta w konwencji haskiej z października 1907 roku, która stanowi, że brak formalnego akcesu do konwencji nie zwalnia z obowiązku przestrzegania zasad prawa narodów, wypływających ze zwyczajów ustanowionych między cywilizowanymi narodami, obok zasad humanitaryzmu i wymagań społecznego sumienia.

[46] M.in.: Cz. Madajczyk, *Dramat katyński*, Warszawa 1989, s. 16; W. Materski we wstępie do: *Polscy jeńcy wojenni w ZSRR 1939–1941* (*Z archiwów sowieckich*, T. 1, Warszawa 1992, s. 8); J. Łojek, *Dzieje sprawy Katynia*, s. 10.

zbrojnej i według tego prawa żołnierze polscy wzięci do niewoli przez Armię Czerwoną uzyskali status jeńców wojennych[47]. Prawo to przysługiwało żołnierzom regularnych sił zbrojnych zorganizowanym w formacje wojskowe (walczącym i nie walczącym, służbie medycznej i duszpasterskiej), żołnierzom Obrony Narodowej, a także – zgodnie z prawem międzynarodowym – członkom formacji ochotniczych i niezorganizowanym osobom cywilnym walczącym z agresorem[48].

Według opinii Mariana Flemminga, sowiecki *Regulamin postępowania z jeńcami wojennymi*[49] został opracowany znacznie wcześniej, niż przygotowany w ostatniej chwili system obozów jenieckich (mimo że oba dokumenty zatwierdzono 19 września 1939 roku), i był w dużej mierze oparty o normy konwencji genewskiej[50], chociaż zapisy w nim zawarte nie znalazły praktycznego zastosowania w pracy zarządów obozów jenieckich.

Oprócz wyżej wspomnianego regulaminu, 19 września zostały wydane inne dokumenty dotyczące jeńców wojennych. Przede wszystkim Rady Wojenne Białoruskiego Specjalnego Okręgu Wojskowego i Kijowskiego Specjalnego Okręgu Wojskowego otrzymały od ludowego komisarza obrony ZSRS Klimenta Woroszyłowa rozkaz w sprawie transportowania jeńców: dróg transportu, organizacji punktów żywienia, konwojowania, przekazywania NKWD, wyznaczenia punktów zbornych oraz ewakuacji do obozów rozdzielczych w Kozielsku i Putywlu[51].

W myśl rozkazu nr 0308, podpisanego przez Ławrientija Berię 19 września, zorganizowano w ramach NKWD ZSRS Zarząd do Spraw Jeńców Wojennych oraz osiem obozów jenieckich w Ostaszkowie, Juchnowie, Kozielsku, Putywlu, Kozielszczynie, Starobielsku, Juży i Orankach[52]. Przewidywano, że w pierwszym okresie funkcjonowania w obozach tych pomieści się 41 000 jeńców, by w początkach października osiągnąć stan 68 000[53]. Zarządem do Spraw Jeńców Wojennych kierował major bezpieczeństwa państwowego Piotr Soprunienko.

---

[47] Por. M. Flemming, *Osoby uprawnione do statusu jeńca wojennego*, „Wojskowy Przegląd Historyczny" 1989, nr 1, s. 34.

[48] M. Flemming, *Jeńcy wojenni*, s. 46–52.

[49] *Katyń. Dokumenty zbrodni*, T. 1, dok. nr 15, s. 88–92.

[50] M. Flemming, *Traktowanie polskich jeńców wojennych przez Niemcy i ZSRR w czasie II wojny światowej a prawo międzynarodowe*, „Wojskowy Przegląd Prawniczy" 1977, nr 3–4, s. 16.

[51] *Katyń. Dokumenty zbrodni*, T. 1, dok. nr 10, s. 78.

[52] Tamże, dok. nr 11, s. 79–82 i dok. nr 12, s. 83–84. Zarząd funkcjonował w oparciu o regulamin, ustalający zakres jego zadań, do których należało organizowanie punktów zbornych, obozów rozdzielczych i stałych dla jeńców wojennych, rozmieszczenie, przyjmowanie, ewidencja, utrzymanie i wykorzystanie jeńców do prac.

[53] A. Głowacki, *Jeńcy polscy w ZSRR wrzesień 1939–maj 1941*, „Wojskowy Przegląd Historyczny" 1992, nr 3, s. 60–83.

Zarówno konwojowanie, jak i przetrzymywanie jeńców w punktach zbornych, rozdzielczych i w samych obozach odbywało się w warunkach powszechnego chaosu. Liczba wziętych do niewoli przekroczyła wszelkie przewidywania, stąd postulaty o konieczności zwolnienia do domów jeńców pochodzących z Białorusi i Ukrainy wynikające z prozaicznego powodu – braku wystarczającej ilości wyżywienia[54]. Kliment Woroszyłow i szef Sztabu Generalnego Armii Czerwonej Borys Szaposznikow 23 września wydali rozkaz, aby zwolnić – po stwierdzeniu, że zostali zmobilizowani przez Polaków – jeńców będących chłopami pochodzącymi z Zachodniej Ukrainy i Zachodniej Białorusi. Rozkaz ten został anulowany dwa dni później.

Do obozów jenieckich droga wiodła przez punkty zborne NKWD (zwane też zdawczo-odbiorczymi[55]), które, jak wynika z dokumentów sowieckich, miały nieprzerwanie przez całą dobę przyjmować jeńców od oddziałów Armii Czerwonej, segregować ich, rewidować, kierować do kąpieli i dezynfekcji oraz rejestrować i dokonywać wstępnej selekcji. Pierwsze transporty wysłano do obozów NKWD 20 września. Do 1 października przetransportowano 77 675 jeńców polskich[56]. Do obozu w Starobielsku kierowano transporty z punktów zbornych w Jarmolińcach i Kamieńcu Podolskim[57].

Regulamin obozu dla jeńców wojennych został zatwierdzony 23 września[58]. Według niego podstawowym zadaniem obozów miało być przetrzymywanie jeńców wojennych odseparowanych od okolicznej ludności, stworzenie reżimu wykluczającego wszelką możliwość ucieczki oraz szeroka praca agitacyjno-propagandowa i kulturalna prowadzona wśród rzeszy jenieckiej.

* * *

Obóz jeniecki w Starobielsku, w obwodzie woroszyłowgradzkim, został rozlokowany na terenie dawnego żeńskiego monastyru. Otoczony był ceglanym murem o wysokości 170 cm, za którym znajdowała się trzymetrowej szerokości strefa ochronna, a następnie dodatkowe ogrodzenie z drutu kolczastego. Jeńców rozlokowano w kilkunastu (według raportu z połowy października 1939 roku – w szesnastu) budynkach róż-

---

[54] *Katyń. Dokumenty zbrodni*, T. 1, dok. nr 16, s. 93–95.

[55] Znajdowały się one w najdalej wysuniętych na zachód miejscowościach, w których były stacje sowieckich kolei szerokotorowych: Żytkowiczach, Stołpcach, Tymkowiczach, Orzechowie, Radoszkowiczach, Jarmolińcach, Kamieńcu Podolskim, Szepietówce, Wołoczyskach i Olewsku. Tamże, dok. nr 10, s. 78.

[56] CChIDK, f. 1/p, op. 01je, d. 2, k. 46–47.

[57] *Katyń. Dokumenty zbrodni*, T. 1, dok. nr 22, s. 104.

[58] Tamże, dok. nr 21, s. 101–104.

nego przeznaczenia: w pomieszczeniach cerkiewnych, stajniach, szopach, oborach, składach (także na korytarzach i w piwnicach), w namiotach oraz ziemiankach wykopanych przez samych jeńców. Wielu z nich początkowo spało pod gołym niebem, ponieważ „terytorium obozu nie mieści znajdującej się liczby jeńców wojennych”[59]. Zgodnie z założeniem, docelową pojemność obozu obliczano na 10 000 osób[60], jednak raport sporządzony około połowy października stwierdzał, że w obozie może pomieścić się w rzeczywistości 4000–4500 jeńców, jeżeli z cerkwi zostanie usunięte zmagazynowane w niej zboże. Stan liczebny obozu w pierwszych tygodniach funkcjonowania był płynny, ponadto nie było realnych możliwości dokładnego policzenia jeńców.

Naczelnikiem obozu starobielskiego mianowany został 19 września 1939 roku kpt. bezpieczeństwa państwowego Aleksandr G. Bierieżkow, jego zastępcą G. I. Antonow, komisarzem Michaił N. Kirszyn; obydwaj poprzednio pracowali w strukturach Głównego Zarządu Obozów NKWD ZSRS (GUŁAG)[61]. Oddziałem Specjalnym (*Osobyj otdieł*) kierował pracownik woroszyłowgradzkiego Zarządu NKWD Michaił I. Lebiediew. Naczelnik odpowiedzialny był za całokształt życia obozowego, jednakże władza jego została okrojona na rzecz komisarza oraz naczelnika Oddziału Specjalnego i w rzeczywistości sprowadzała się do funkcji czysto formalnych. Ustalony odgórnie etat załogi obozu starobielskiego wynosił 117 ludzi, by ulec znacznemu zwiększeniu – do 254 osób – podczas „rozładowania” obozu wiosną 1940 roku.

Zewnętrzną ochronę obozu stanowiło 10 trzyzmianowych posterunków z kompanii 230 pułku Wojsk Konwojowych NKWD, w nocy dodatkowo wystawiano 4 posterunki. Ochronę wewnętrzną pełniła drużyna dozorców – strażników, którzy ochraniali areszt, komendanturę i pomieszczenia Oddziału Specjalnego, a także magazyn uzbrojenia oraz pilnowali jeńców wychodzących do pracy poza strefę obozu. Dwa posterunki strzegły budynku jeńców-pułkowników, jeden – budynku generałów[62].

Na podstawie uchwały Biura Politycznego KC WKP (b) z 2 października 1939 roku obóz w Starobielsku został zakwalifikowany jako obóz specjalny do przetrzymywania w nim oficerów w stopniach: „od podpułkownika do generała, wysokich urzędników państwowych i wszystkich pozostałych oficerów”[63]. Nie od razu rozpoczęto grupowanie jeńców w przeznaczonych dla nich obozach, nie były też wypełniane roz-

---

[59] Tamże, dok. nr 56, s. 165–170.

[60] Tamże, dok. nr 65, s. 199.

[61] N. Lebiediewa, *Katyń, zbrodnia przeciwko ludzkości*, s. 110.

[62] CChIDK, f. 3/P, op. 2, d. 6, s. 17–35.

[63] *Katyń. Dokumenty zbrodni*, T. 1, dok. nr 37, s. 131–132.

porządzenia odnośnie kierowania poszczególnych kategorii jeńców wprost z punktów zbornych do odpowiednich obozów. Jeszcze po 15 października do Starobielska napływały transporty z szeregowymi żołnierzami[64].

W dniu 8 października w Starobielsku zarejestrowano 7352 jeńców, wśród nich tylko 559 oficerów. Tego samego dnia w pozostałych obozach odnotowano ogółem 7310 oficerów[65], którzy – zgodnie z podjętą uchwałą – powinni zostać przewiezieni do Starobielska. W tym okresie wstrzymano przesyłanie jeńców do odpowiednich obozów, m.in. wskutek przewidywanej wymiany ich z Niemcami, a także z powodu wykonania rozporządzeń o zwolnieniu szeregowych Ukraińców, Białorusinów oraz innych narodowości, „których ojczyzną jest terytorium Zachodniej Ukrainy i Zachodniej Białorusi".

P. Soprunienko i W. Czernyszow skierowali 23 października do Berii raport, w którym dokonali rozliczenia aktualnej liczby jeńców. Według stanu na 20 października w obozach przebywało 40 759 osób, a 23 681 na budowie drogi Nowogród Wołyński – Lwów. Ogółem w obozach i punktach odbiorczych znajdowało się 85 074 jeńców[66]. Z liczby tej zakwalifikowano do przekazania władzom niemieckim 41 819 osób. Pozostałych 43 000 jeńców planowano skierować do obozów oraz do przymusowej pracy, w tym 4000 oficerów (z ogólnej liczby 8470) do Starobielska.

Dopiero 23 października na podstawie rozporządzenia Zarządu ds. Jeńców Wojennych rozpoczęto przygotowywanie obozów w Starobielsku i Kozielsku dla oficerów i wyższych urzędników państwowych[67]. W Zarządzie ds. Jeńców Wojennych została opracowana szczegółowa dyrektywa dla obozu starobielskiego odnośnie zasad rozmieszczania jeńców[68]. Dla generałów, pułkowników, podpułkowników, wyższych urzędników wojskowych i państwowych miały być przydzielone oddzielne, lepsze pomieszczenia, przy czym dla każdego z nich łóżko z kompletem pościeli. Pozostałym oficerom przysługiwało tylko miejsce do spania i pościel. Generałowie i oficerowie mieli otrzymywać lepsze wyżywienie w ramach obowiązujących norm. Dyrektywa nakazywała dobre obchodzenie się z jeńcami. Jednocześnie za bardzo ważną uznano pracę Oddziału Specjalnego, który zapewniał m.in. dokładne kontrolowanie korespondencji jeńców oraz miał zorganizować agenturę w celu

---

[64] Tamże, dok. nr 65, s. 199.

[65] Tamże, dok. nr 49, s. 156.

[66] Do 19 października odesłano do domów 27 257 jeńców z obozów i 13 472 z punktów odbiorczych; do pracy przymusowej w przedsiębiorstwach Ludowego Komisariatu Metalurgii Żelaza wysłano 5267 ludzi.

[67] *Katyń. Dokumenty zbrodni*, T. 1, dok. nr 74, s. 212.

[68] Tamże, dok. nr 40, s. 138.

wykrycia pracowników wywiadu i „kierownictwa zagranicznych organizacji antysowieckich", ustalenie ich metod pracy oraz zadań.

Po początkowych tygodniach chaosu, powoli stabilizowały się warunki pobytu polskich oficerów w Starobielsku. Na początku funkcjonowania obóz zajmował 22 budynki, w tym 16 przeznaczono dla jeńców. Wszystkie budynki zostały ponumerowane – zarówno na głównym terenie obozu, jak i przynależne do niego, lecz znajdujące się w mieście. W początkach 1940 roku na pomieszczenia mieszkalne w obozie przeznaczono już 18 budynków, przy czym na każdego z oficerów przypadało 1,5 m^2 powierzchni mieszkalnej. Przygotowywano również dwie przybudówki – do budynku nr 15 dla 160 osób i do budynku nr 19 dla 100, a także piętro w cerkwi mające pomieścić 500 ludzi. Pomieszczenia jenieckie były wyposażone w drewniane, jednopiętrowe prycze.

Od początku oddzielnie ulokowano generałów – poza obozem, w domu przy zbiegu ulic Oktiabrskiej i Kirowa, natomiast posiłki wydawano im w suterenie przy rogu Komunardów i Wołodarskiego (obecnie Lenina). Budynek, w którym mieszkali generałowie, nie był widoczny z terenu obozu właściwego, nie było w ogóle możliwości kontaktowania się między tymi miejscami, nie przenikały stąd do obozu żadne informacje na temat warunków, w jakich oni przebywali.

Także poza obozem, w starym budynku szkolnym, umieszczono oficerów w stopniu pułkownika i podpułkownika. Do dyspozycji mieli niewielkie podwórze otoczone szczelnym płotem z desek, od góry zabezpieczonym drutem kolczastym. W jednym końcu podwórza stała drewniana szopa, gdzie wstawiono kuchnię polową i w której składowano drewno na opał. Warunki bytowe były nieco lepsze niż w obozie głównym – przede wszystkim zamiast drewnianych prycz, w kilkunastuosobowych salach stały piętrowe, koszarowe łóżka.

W związku z rozbudową obozu, pod koniec marca 1940 roku pułkowników i podpułkowników przeniesiono do obozu głównego, gdzie zajęli murowany budynek nr 14. Oficerów w stopniu majora umieszczono wówczas w budynku nr 13 – starym, dwupiętrowym baraku, a kapitanom przydzielono równie stary i w kiepskim stanie budynek nr 12, który zyskał miano „przytułku dla starców", „domu pogrzebowego" lub „trupiarni". Pozostali kapitanowie i „młodsi wiekiem rotmistrzowie" zajmowali nowy barak nr 20. W drugim nowym baraku oznaczonym nr 21 i wszystkich pozostałych pomieszczeniach przebywali oficerowie w stopniu porucznika i podporucznika[69]. Takie rozmieszczenie jeńców według stopni wojskowych było zalecane od początku istnienia obozu. Udało się to zrealizować dopiero wiosną 1940 roku. W dotychczaso-

[69] B. Młynarski, *W niewoli sowieckiej*, Londyn 1974, s. 234–235.

wym pomieszczeniu do końca pobytu w Starobielsku pozostali jedynie generałowie.

Zgodnie z normami międzynarodowymi (konwencja genewska) oficerowie polscy mieli prawo do utworzenia samorządu jenieckiego, w czym nie powinno przeszkadzać kierownictwo obozu. Chociaż władze sowieckie w żaden sposób nie poczuwały się do przestrzegania tych zobowiązań, jednakże pozwoliły na zorganizowanie samorządu. Funkcja starszego obozu istniała już na etapie obozów rozdzielczych. Natomiast w obozach jenieckich władze nakazały jeńcom wyznaczyć spośród siebie polskich komendantów obozów, których obowiązkiem było utrzymywanie łączności między jeńcami a sowiecką komendą obozu. Jeńcy mogli wybierać starszego obozu, komendantów bloków – baraków, oficerów funkcyjnych odpowiadających za sprawy gospodarcze, porządkowe, administracyjne i sanitarne, starostów poszczególnych sal i brygadzistów dziesięcioosobowych zespołów. Samorząd jeniecki w obozie starobielskim był dość dobrze zorganizowany i funkcjonował sprawnie[70]. Pierwszym polskim komendantem obozu głównego w Starobielsku został mjr st. sp. Sobiesław Zaleski. Jego zastępcami byli mjr Kazimierz Niewiarowski i mjr Walenty Miller. Z kolei w grupie pułkowników i podpułkowników, zakwaterowanych w oddzielnym budynku, na starszego wyznaczono płk. Adama Szustera[71], zastępcę przewodniczącego sądu w Kołomyi.

Warunki sanitarne obozu starobielskiego miały istotny wpływ na kondycję fizyczną i psychiczną jeńców. Mimo opracowania odpowiednich aktów normatywnych i możliwości korzystania przez jeńców z usług medycznych, sytuacja przedstawiała się źle. W pierwszych tygodniach funkcjonowania obozu – kiedy przebywało w nim około siedmiu tysięcy jeńców – nie było łaźni, pralni, instalacji wodociągowej, umywalek, a nawet odpowiednio urządzonych latryn i dołów na śmieci. Dopiero z czasem stan ten uległ pewnej poprawie – wybudowano studnię artezyjską, zaczęto zakładać kanalizację. Łaźnię obozową uruchomiono dopiero w grudniu 1939 roku. Obozową służbą medyczną kierował sowiecki lekarz Jegorow, a podlegali mu polscy lekarze – jeńcy. Z ramienia polskiej komendy obozu szefem sanitarnym został mjr dr Henryk Levittoux, chirurg, szef kliniki uniwersyteckiej z Warszawy. Chorzy mieli do dyspozycji obozową izbę chorych oraz izolatkę. Izbę chorych organizował i kierował jej pracą por. dr Julian Gruner; docelowo miała dysponować 45 łóżkami i mieściła się w parterowym drewnianym budynku nr 4. Od

[70] Szczegóły dotyczące funkcjonowania samorządu w obozie starobielskim znane są dzięki wspomnieniom por. Bronisława Młynarskiego. Zob. przyp. 69.

[71] Ocalał w rezultacie interwencji ambasady niemieckiej. N. Lebiediewa, *Katyń, zbrodnia przeciwko ludzkości*, s. 169.

28 września do 13 października zgłosiło się do ambulatorium obozowego 2736 osób, a w izbie chorych odnotowano 122 pacjentów[72]. Do lutego 1940 roku wszyscy jeńcy zostali zaszczepieni przeciwko tyfusowi brzusznemu i ospie. W okresie październik – grudzień 1939 (za ten okres zachowały się dokumenty) jeńcy w obozach najczęściej zapadali na różnego rodzaju schorzenia skóry, układu pokarmowego, grypę, w okresie późniejszym, z uwagi na warunki panujące w niewoli wzrosła zachorowalność na gruźlicę, pojawiła się wszawica i awitaminoza[73]. Z dostępnych dokumentów wynika, że, do chwili całkowitej likwidacji obozu, w Starobielsku zmarło 32 jeńców[74].

Na stan zdrowia jeńców w zasadniczy sposób wpływało wyżywienie. Według dyrektywy Berii w sprawie rozmieszczenia jeńców w obozie starobielskim, generałowie i wyżsi oficerowie mieli otrzymywać lepsze wyżywienie. Zgodnie z konwencją genewską racje żywnościowe jeńców wojennych powinny być takie same, jakie obowiązywały w wojsku państwa zatrzymującego. Jeńcy mieli też prawo przygotowywania sobie posiłków z własnych produktów oraz zakupu żywności w obozowych kantynach.

Kantyna obozowa – *ławoczka* – została zorganizowana w obozie starobielskim na podstawie decyzji Biura Politycznego z 2 października 1939 roku. Funkcję jej pełniła, przywożona co 2–3 tygodnie, zielona skrzynia, której zawartość (igły, nici, guziki, sznurowadła, pasta do butów, mydło, onuce, ołówki, zapałki, cukierki) starczała nie więcej niż dla 200 ludzi. Nie sprzedawano w niej natomiast produktów żywnościowych. Część towarów, wbrew zarządzeniom, wykupywała sowiecka obsługa obozu.

Kuchnię obozową w Starobielsku prowadzili sami jeńcy. Szefem jej był por. Antoni Anioł. Mimo wysiłków obsługi kuchennej, dzienne porcje żywności daleko odbiegały od przewidzianych normami. Podstawą wyżywienia była kasza i kapuśniak, sporadycznie wydawano mięso, częściej rybę soloną lub wędzoną, w jadłospisie zupełnie nie było jarzyn. Co 3 – 5 dni wydawano każdemu jeńcowi dwa bochenki chleba różnej jakości, który bardzo szybko, przechowywany w nieodpowiednich warunkach, wilgotniał i pleśniał. Z dokumentów obozowych jednoznacznie wynika, że część produktów, szczególnie deficytowych (cukier, masło) była rozkradana przez obsługę obozu. Z powodu złych warunków pogodowych, zwłaszcza silnych mrozów, zdarzały się przerwy w dostawie

---

[72] *Katyń. Dokumenty zbrodni*, T. 1, dok. nr 109, s. 257–266.

[73] Tamże, dok. nr 189, s. 427–431.

[74] J. Tucholski, Z. Gajowniczek, *Polscy jeńcy zmarli w Ostaszkowie i Starobielsku*, „Wojskowy Przegląd Historyczny" 1992 nr 1, s. 370–373; *Katyń. Dokumenty zbrodni*, T. 1, dok. nr 184, s. 412–413; dok. nr 197, s. 443–444.

żywności. Dodatkowe porcje przysługiwały jeńcom wykonującym różne roboty na terenie obozu lub poza nim.

W Starobielsku stało się regułą, że starszy obozu miał obowiązek wyznaczania codziennie około tysiąca osób do rozmaitych prac. Czasem jeńcy zgłaszali się na ochotnika do robót rolnych czy też do rozładowywania wagonów, za co otrzymywali niewielką zapłatę. Przede wszystkim jednak wykonywali różne prace na terenie obozu, głównie w celu poprawienia własnych warunków bytowych. Została zorganizowana około sześćdziesięcioosobowa grupa złożona z młodszych wiekiem oficerów, która pracowała przy budowie nowych baraków, kryciu dachów, malowaniu ścian i sufitów, rąbaniu drewna, budowie łaźni[75]. Najliczniejsza grupa jeńców pracowała przy obsłudze kuchni – samej wody dostarczano do niej około 2000 wiader dziennie.

Codzienna obozowa rzeczywistość nie przysłaniała wpływu innych czynników na nastroje jeńców, aczkolwiek nie czyniła ich weselszymi. Nastroje w tak dużej masie ludzkiej były różne i oscylowały od optymizmu, nie poddawania się i wiary w przyszłość, do pełnych poddania, rezygnacji czy wręcz załamania. Większość jednak po pierwszym szoku klęski wrześniowej, okresie poniewierki w drodze do obozu, przyjęła następującą postawę – należy zaadaptować się do istniejących warunków, starać się o polepszenie bytu i dotrwać do czasu uwolnienia. Duża liczba jeńców usiłowała indywidualnie zainteresować swoim losem sowieckie władze obozowe, Zarząd ds. Jeńców Wojennych czy kierownictwo polityczne i partyjne ZSRS. Podstawą do tych interwencji było przede wszystkim kwestionowanie przez oficerów samego faktu przetrzymywania ich w obozach wobec nieistnienia formalnego stanu wojny między Polską a ZSRS. Kolejną sprawą, z którą nie mogli pogodzić się Polacy, było nierespektowanie międzynarodowych umów normujących sprawy jeńców wojennych, zwłaszcza niemożność zwracania się do Międzynarodowego Czerwonego Krzyża, a ponadto wprowadzenie przez Sowietów regulaminów i instrukcji sprzecznych z prawami jeńca. Znane są oficjalne wystąpienia starobielszczan do władz sowieckich z żądaniami wyjaśnienia powyższych kwestii oraz podkreślające niedotrzymywanie wcześniejszych zobowiązań. Tak było w przypadku pisma gen. Franciszka Sikorskiego do dowódcy Frontu Ukraińskiego Siemiona Timoszenki, w którym domagał się uwolnienia jeńców zgodnie z protokołem o przekazaniu Lwowa, gwarantującym wolność oficerom – obrońcom miasta[76]. Wymiana korespondencji spowodowanej tym pismem nie przyniosła żadnych rezultatów. Prawnik, senator, płk Tadeusz Petrażycki, wystoso-

---

[75] Z. Godlewski, *Przeżyłem Starobielsk*.

[76] *Katyń. Dokumenty zbrodni*, T. 1, dok. nr 69, s. 203–205.

wał pismo o zezwolenie na kontakty z sowieckim Czerwonym Krzyżem, a przede wszystkim o umożliwienie korespondencji z rodzinami[77]. Na przepisy konwencji genewskiej odnośnie traktowania personelu medycznego w niewoli, powoływała się grupa lekarzy i farmaceutów z obozu starobielskiego. Znamienne jest stanowisko szefa Zarządu ds. Jeńców Wojennych, który w odpowiedzi komendantowi obozu odpisał: „Genewska Konwencja Lekarzy nie jest dokumentem, którym Wy musicie kierować się w działalności praktycznej. W pracy musicie kierować się dyrektywami Zarządu"[78], co oznaczało, że z pełną świadomością łamano umowy międzynarodowe. Szczegółową petycję-oświadczenie wystosowała grupa pułkowników ze Starobielska, w imieniu której podpisał się płk Edward Saski, sędzia Najwyższego Sądu Wojskowego WP. Żądano w niej przede wszystkim wyjaśnienia statusu jeńców wojennych i postępowania w stosunku do nich zgodnie z ogólnie przyjętymi zasadami[79]. W zachowanych dokumentach brak jest odpowiedzi na tę petycję jak i na wiele innych postulatów. Co najwyżej jeńcy mogli oczekiwać podjęcia w stosunku do nich działań represyjnych za podejmowane inicjatywy i „podburzanie" innych.

Jak już wspomniano, dość szybko większość oficerów otrząsnęła się ze stanu przygnębienia, spowodowanego klęską kampanii wrześniowej oraz niewolą, i podjęła różnego rodzaju przeciwdziałania wymierzone w pojawiające się wśród części jeńców postawy apatii, a nawet demoralizacji. Istniała pilna konieczność zorganizowania własnymi siłami życia obozowego i wypełnienia go patriotyczną treścią. Podczas, zwołanego przez mjr. dypl. Stanisława Zemanka 22 października 1939 roku, zebrania delegatów wszystkich bloków zorganizowano Komisję Kulturalno-Oświatową, której przewodniczącym wybrano mjr. Ludwika Domonia. Składała się ona początkowo z ośmiu referatów: szkoleniowego, propagandowo-prasowego, odczytów i pogadanek, teatralnego, sportowego, sanitarnego, bibliotecznego i gospodarczego[80]. W dokumentach skonfiskowanych przez władze obozowe przewija się informacja o referatach: wojskowym, kursów językowych, stenografii, buchalterii, informacyjno-prasowym i świetlicowym. Początkowe przygotowania jeńców do obchodów święta 11 listopada przekształciły się w starania, aby każdy z nich zwrócił w jakimś konkretnym kierunku swoją uwagę po to, aby nie pogłębiać frustracji wynikającej z przymusowego zamknięcia i braku zajęcia. Stąd też zamiary i plany dotyczące tak szerokiego zakresu działania komisji, które jednak po miesiącu skończyły się aresztowaniem przy-

[77] Tamże, dok. nr 62, s. 191–192.

[78] Tamże, dok. nr 87, s. 226; dok. nr 103, s. 247.

[79] Tamże, dok. nr 160, s. 364–367.

[80] Szerzej: *Sprawa Komisji Kulturalno-Oświatowej obozu w Starobielsku*, oprac. J. Tucholski, „Wojskowy Przegląd Historyczny" 1993, nr 4, s. 334–344.

wódców tego „kontrrewolucyjnego" przedsięwzięcia (jak nazwano działalność kulturalno-oświatową): kpt. dypl. Józefa Rytla, por. Władysława Ewerta i por. Stanisława Kwolka[81]. Bezpośrednim powodem były patriotyczne obchody 11 listopada w barakach i zorganizowanie akademii przez por. Kwolka, niemniej już wcześniej działalność komisji nie była akceptowana przez władze obozowe. Mjr Domoń stał ponadto na czele – również zlikwidowanej przez kierownictwo obozu – kasy samopomocy, do której należało 80 jeńców. Z kasy wypłacano potrzebującym pożyczki w wysokości około 100 złotych na zakup niezbędnych przedmiotów; zobowiązani byli je zwrócić po powrocie do kraju[82].

Oficerowie ze Starobielska nie zaprzestali jednakże różnych form działalności intelektualnej. Było wśród nich wielu wybitnych naukowców, którzy chętnie dzielili się swoją wiedzą, a niektórzy próbowali kontynuować działalność naukową. W akcji odczytowej udział brali m.in. por. Władysław Ewert, mjr dypl. Adam Sołtan, mjr Ludwik Domoń, ppor. Edmund Czaplicki i ppor. Terlecki oraz lekarze, którzy wygłaszali odczyty o psychologii niewoli i metodach przetrwania: mjr Bronisław Karbowski, por. Jan Goćkowski i por. Tadeusz Szamota. Wykłady naukowe mieli m.in. historyk, por. dr Karol Ludwik Leliwa-Piotrowicz, i por. dr Stefan Blank-Weissberg. Oni to oraz wielu innych wygłaszali pogadanki, prelekcje i odczyty ze znanych im dziedzin, najczęściej w warunkach konspiracji przed Sowietami, aczkolwiek część z nich odbywała się za zezwoleniem władz obozowych[83]. Organizowano także imprezy artystyczne, działał chór jeniecki, zespół muzyczny, grupa rzeźbiarzy.

Bardzo ważną sferą życia jenieckiego były praktyki religijne – gwarantowane przez konwencje międzynarodowe, potępiane i zakazane przez sowieckie władze obozowe[84]. Nie wolno było odprawiać nabożeństw, odmawiać modlitw, śpiewać pieśni nabożnych. Komisarz obozu starobielskiego meldował do Zarządu ds. Jeńców: „we wszystkich blokach wyjaśniano jeńcom wojennym »o zakazie [prowadzenia] w pomieszczeniach mieszkalnych wszelkich referatów, nabożeństw i innych obrzędów religijnych«"[85]. Nie kończyło się na zakazach – organizowano pogadanki antyreligijne, sprowadzano czasopisma „Bezbożnik", „Sputnik agitatora" i filmy wyszydzające religię. Jednakże w żaden sposób nie udało się

---

[81] Spośród uczestników *Komisji*, por. S. Kwolek, mjr L. Domoń i kpt. W. Ewert przeżyli zagładę. Dwaj ostatni w 1941 roku zgłosili się do Polskich Sił Zbrojnych w ZSRS pod dowództwem gen. W. Andersa.

[82] *Katyń. Dokumenty zbrodni*, T. 1, dok. nr 127, s. 297–305.

[83] Szerzej: V. Rezler-Wasielewska, *Działalność naukowo-oświatowa polskich jeńców wojennych.*

[84] Szerzej: N. Honka, *Życie religijne żołnierzy polskich.*

[85] *Katyń. Dokumenty zbrodni*, T. 1, dok. nr 154, s. 344–351.

wpłynąć na postawy duchowe oficerów polskich, którzy czynnie i biernie przeciwstawiali się zakazom. Wiara pozwalała przetrwać najtrudniejsze chwile w obozie. Najpowszechniejszą formą życia religijnego, oprócz modlitw indywidualnych, były wspólne modły i śpiewanie pieśni kościelnych. Jeńcy starali się również obchodzić święta religijne. Z ich wspomnień oraz dokumentów NKWD znany jest przebieg święta 11 listopada w Starobielsku, kiedy mszę w baraku majorów odprawił ks. mjr Antoni Aleksandrowicz, a próby odprawiania nabożeństw w innych barakach udaremniły władze obozu. Także uroczyście – jak na warunki obozowe – oficerowie starali się obchodzić Wigilię Świąt Bożego Narodzenia w 1939 roku. Według Józefa Czapskiego „każda prycza i każda sala urządzała wigilię [...] bojcy ani politrucy nawet nie decydują się ingerować i giną na ten jeden wieczór z horyzontu”[86].

W obozie starobielskim znalazła się najliczniejsza – spośród obozów specjalnych – grupa duchownych różnych wyznań. Wśród nich: st. kapelan ks. ppłk Kazimierz Suchcicki, dziekan DOK IV, st. kapelan mjr Jan Potocki, szef duszpasterstwa ewangelickiego DOK VII, i superintendent Kościoła Ewangelicko-Augsburskiego, st. kapelan ppłk Szymon Fedoreńko, naczelny kapelan WP wyznania prawosławnego, st. kapelan mjr Baruch Steinberg, naczelny rabin WP, st. kapelan mjr Mikołaj Ilków, administrator wojskowej parafii greckokatolickiej w Łodzi. Tajne msze święte odprawiali w barakach jenieckich księża katoliccy, prawosławni, modlili się Żydzi i ewangelicy. „Jak wielką i potężną była potrzeba wspólnej modlitwy, dowodzi, iż jeńcy wyznania mojżeszowego, protestanckiego, prawosławnego – masowo uczestniczyli w nabożeństwach katolickich, i przy końcu mszy, i po wysłuchaniu kazania, łączyli się w bratnim chóralnym śpiewie hymnów religijnych. W podobny sposób katolicy brali udział w nabożeństwach innych wierzeń”[87]. Właśnie osoby duchowne były pierwszą grupą jeńców zbiorowo represjonowaną za swoją postawę religijną, ekumeniczną, patriotyczną. Przed Świętami Bożego Narodzenia dziesięciu duchownych (Antoniego Aleksandrowicza, Antoniego Edwarda Chomę, Szymona Fedoreńkę, Mikołaja Ilkowa, Stanisława Kontka, Jana Potockiego, Kazimierza Suchcickiego, Barucha Steinberga, Władysława Urbana i Franciszka Tyczkowskiego) odizolowano od pozostałych jeńców, a później wysłano do dyspozycji NKWD ZSRS w Moskwie. Wyjąwszy ks. Tyczkowskiego, który ocalał, wszyscy zostali straceni w kwietniu 1940 roku w Lesie Katyńskim.

Ważnym czynnikiem, który pomagał jeńcom przetrwać, był kontakt listowny z rodzinami. Na wysyłanie korespondencji do rodzin władze so-

---

[86] J. Czapski, *Na nieludzkiej ziemi*, Paryż 1989, s. 32.

[87] B. Młynarski, *W niewoli sowieckiej*, s. 154–155.

wieckie zezwoliły jeńcom obozów specjalnych dopiero w połowie listopada 1939 roku[88], a już od połowy marca 1940 roku do rodzin przestały docierać jakiekolwiek informacje. Było to rezultatem przygotowań do akcji „rozładowania" czyli likwidacji obozów – zaprzestano wysyłania już napisanych listów i zabroniono pisania kolejnych. Cała korespondencja jeniecka była kontrolowana, a ponieważ aparat cenzury obozowej nie działał zbyt sprawnie, listy długo przetrzymywano zarówno przed przekazaniem adresatowi, jak i przed wysłaniem. Wiele listów zawierających treści oceniane jako szkodliwe dla ZSRS, czy przedstawiających warunki życia w obozie konfiskowano. Korespondencja jeńców była szeroko wykorzystywana do sporządzania wykazów o stanie rodzinnym oficerów wraz z adresami oraz ujawniała kontakty zagraniczne, co wykorzystywano często do szantażowania podczas przesłuchań – nazywano to „wykorzystaniem operacyjnym".

Po dokonaniu masowego mordu oficerów wiosną 1940 roku, w kancelarii obozu starobielskiego pozostało 3080 listów i kart pocztowych nie doręczonych jeńcom oraz 3460 nie wysłanych[89]. Cała ta korespondencja została spalona 19 czerwca i 23 lipca 1940 roku na polecenie Zarządu ds. Jeńców Wojennych[90]. Z zachowanych dokumentów znana jest sprawa tłumacza i cenzora ze Starobielska Daniły Czecholskiego, który już po wywiezieniu jeńców z obozu przez pewien czas – mimo zakazu – odsyłał rodzinom listy wraz z informacją, że jeniec żyje, jest zdrów, niczego nie potrzebuje i należy czekać na nowy adres, pod który będzie można wysyłać korespondencję[91]. Za wysłanie 30–40 listów ukarano Czecholskiego zwolnieniem z pracy. Komisarz Kirszyn napisał do szefa Zarządu NKWD ds. Jeńców Wojennych, że „Czecholski bezprawną wysyłką listów i telegramów jeńców wojennych, a także [zwrotem przesyłek] ich rodzin drastycznie złamał nasz rozkaz i tym samym dopuścił się przestępstwa, gdyż swoimi działaniami naruszył także operacyjną dyspozycję centrum [...] prowadzi to do wniosku, że Czecholski swoimi działaniami współczuł »płaczowi« rodzin jeńców wojennych [...]"[92].

Zarówno w Starobielsku, jak i w pozostałych obozach specjalnych nie odnotowano żadnych zbiorowych ucieczek. Zdarzały się jedynie spo-

---

[88] Możliwość wysyłania listów przez jeńców gwarantowały konwencje międzynarodowe. Jednakże nie ten wzgląd zaważył na decyzji władz sowieckich, a raczej poznanie kontaktów i adresów rodzin jeńców, co pozwoliło na sprawne przygotowanie ich deportacji 13 kwietnia 1940 roku.

[89] *Katyń. Dokumenty zbrodni*, T. 2, dok. nr 227, s. 364–365.

[90] Tamże, dok. nr 241, s. 392; aneks I, dok. nr 2, s. 400.

[91] Tamże, dok. nr 226, s. 362–364; nr 234, s. 384–386.

[92] Tamże.

radycznie indywidualne przypadki. Mimo dość sprzyjających warunków, szczególnie w obozach przejściowych, a następnie w początkowym okresie pobytu w obozie specjalnym, niepodejmowanie ucieczek wytłumaczalne może być jedynie przekonaniem o szybkim zwolnieniu z niewoli. Oceniając stan zabezpieczenia obozu starobielskiego, st. inspektor Zarządu ds. Jeńców Wojennych I. Bunakow stwierdził, że nie sposób izolować jeńców od miejscowej ludności, brakuje wież i budek strażniczych, teren jest słabo oświetlony, a z posterunkami nie ma łączności ani telefonicznej, ani sygnalizacyjnej[93]. Wiadomo o trzech próbach ucieczki z obozu w Starobielsku. Wszystkie miały miejsce przed 15 listopada 1939 roku[94]. Bliżej znane są okoliczności tylko jednej – 11 października został zastrzelony przez wartownika uciekający z obozu szeregowiec Józef Augustyn[95].

Od pierwszych dni pobytu w obozie prowadzona była akcja ewidencjonowania jeńców oraz tzw. czekistowskie rozpracowanie. Przede wszystkim, zgodnie z instrukcją dotyczącą ewidencji, każdy z nich winien od razu zostać wpisany do księgi rejestracyjnej[96]. Następnie dla wszystkich winny być założone dalsze dokumenty ewidencyjne: kwestionariusz osobowy, karta ewidencji ogólnej, karta ewidencji specjalnej, akta ewidencyjne. Prace te realizowały oddziały ewidencyjno-rejestracyjne komend obozów. Kopię kwestionariusza osobowego przekazywano do Oddziału Specjalnego obozu, który prowadził własną ewidencję – kartotekę specjalną złożoną z kart zakładanych dla szczególnych kategorii jeńców: członków partii politycznych, żandarmów i policjantów, członków organizacji uznanych za antysowieckie, osób należących do warstw wrogich klasie robotniczej – ziemian, kułaków, kupców i innych. W Starobielsku wypełnianie dokumentów osobowych przebiegało powoli i nie zostało zakończone jeszcze na początku grudnia. Jako przyczynę opóźnienia i trudności w zakładaniu ewidencji urzędnicy wymieniali nieznajomość języka polskiego oraz podziału administracyjnego Polski, a także utrudnianie pracy przez samych jeńców, którzy nie posiadając dokumentów osobistych, podawali nieprawdziwe dane. W obozie starobielskim, według relacji żołnierzy, którzy zostali zwolnieni jesienią 1939 roku, jeńców spisywano dwukrotnie. Po raz pierwszy na początku października, kiedy pytano jedynie o imię, nazwisko i stopień wojskowy, oraz około 20 października – wtedy spis był o wiele dokładniejszy, połączony przy tym z kontrolą posiadanych dokumentów i pytaniami

[93] *Katyń. Dokumenty zbrodni*, T. 1, dok. nr 56, s. 164–170.

[94] Tamże, dok. nr 109, s. 257–267.

[95] Tamże, dok. nr 51, s. 159–160.

[96] Por. „Instrukcja o ewidencji jeńców wojennych w punktach przyjęć i obozach NKWD", w: *Agresja sowiecka na Polskę 17 września*, T. 1, s. 248–251.

o rodzinę[97]. Oddział ewidencyjno-rejestracyjny dokonywał ponadto na specjalne polecenia z Moskwy dodatkowych ankietowań jeńców pod kątem np. ostatnio pełnionej funkcji w Wojsku Polskim, znajomości języków obcych, pobytu w ZSRS przed wrześniem 1939 roku, posiadania krewnych i znajomych mieszkających w ZSRS, wyjazdów zagranicznych – dla uzupełnienia informacji zawartych w kwestionariuszach[98].

Wszyscy jeńcy w obozach sowieckich poddawani byli przez cały czas zorganizowanym, różnorodnym formom indoktrynacji. Potężny aparat partyjno-polityczny obozu ukierunkowany był na swego rodzaju „reedukację" przynajmniej części jeńców. Środki edukacji audiowizualnej, liczne urządzenia techniczne, odpowiednio przeszkolony personel, wszystko to miało spowodować „nawrócenie", aprobatę dla sowieckiego stylu życia. Dla niewielkich grup jeńców Starobielska zalecano nawet organizowanie wycieczek do najlepszych kołchozów, fabryk, na wystawy i do muzeów. Jak oceniali to urzędnicy obozu i kontrolerzy z Zarządu ds. Jeńców, praca propagandowo-polityczna nie przynosiła jednak oczekiwanych rezultatów. Stąd zapewne w wytycznych pokontrolnych Zarządu ds. Jeńców Wojennych dla komendy obozu starobielskiego znalazło się zalecenie, aby „szerzej rozwinąć pracę polityczną wśród jeńców wojennych, z zadaniem rozwarstwienia ich na dwa przeciwstawne obozy. Szczególnie należy poprawić pracę z jeńcami wojennymi, będącymi ze względu na swoje położenie inteligentami: lekarzami, inżynierami, technikami, nauczycielami i in."[99]. Skutkiem tego było niewątpliwie zwiększenie częstotliwości przesłuchań, którymi objęci byli wszyscy oficerowie w obozie od początku jego funkcjonowania. Przesłuchania, odbywające się najczęściej nocą, miały przede wszystkim złamać ducha jeńca, niekiedy prowadziły do podpisania deklaracji współpracy[100].

Rejestracja jeńców wojennych służyła nie tylko celom ewidencyjnym, ale wykorzystywano ją również do tworzenia agentury. Beria, 8 października 1939 roku, podpisał dyrektywę w sprawie organizacji pracy operacyjno-czekistowskiej w obozach NKWD dla jeńców wojennych. Nadrzędnym celem tej pracy było utworzenie sieci agenturalno-informacyjnej, w celu wykrycia wśród jeńców ugrupowań kontrrewolucyjnych i poznania ich nastrojów. Na Oddziały Specjalne nałożono zadanie zorganizowania dwóch rodzajów agentury: „1. Agentury, która formalnie pozostając na pozycjach kontynuacji walki o »odrodzenie« Polski, po-

---

[97] E. Gruner-Żarnoch, *Starobielsk w oczach ocalałych*, relacja Mieczysława Welzandta, s. 66; relacja Stanisława Ropuszyńskiego, s. 80; relacja Józefa Łokucjewskiego, s. 96–97.

[98] *Katyń. Dokumenty zbrodni,* T. 1, dok. nr 157, s. 358–359.

[99] Tamże, dok. nr 176, s. 385–389.

[100] Problematyka ta znana jest głównie z relacji i wspomnień.

winna przeniknąć do wszystkich tworzących się wśród jeńców wojennych grup antysowieckich, głównie spośród byłych członków polskich kontrrewolucyjnych partii politycznych, oficerów i urzędników wojskowych; 2. Agentury, mającej na celu naświetlenie politycznych nastrojów jeńców wojennych – według przynależności do jednostek wojskowych oraz według miejsca zamieszkania. Do tworzenia agentury szeroko wykorzystywać rejestrację jeńców wojennych przybywających do obozu, w trakcie której pracownicy operacyjni Oddziałów Specjalnych powinni wszechstronnie zapoznawać się z rejestrowanymi jeńcami i wybierać spośród nich najbardziej odpowiednie kandydatury do zwerbowania"[101]. Efekty pracy Oddziału Specjalnego w zakresie werbunku konfidentów i agentów w Starobielsku nie były zbyt imponujące. Do końca 1939 roku zwerbowano 70 tajnych agentów i konfidentów, w tym 41 spośród jeńców wojennych, w styczniu dalszych 33 agentów, w tym 22 jeńców[102]. Na prawie czterotysięczną rzeszę jeniecką była to znikoma liczba. Dlaczego oficerowie podpisywali deklaracje współpracy? Ci, którzy zrobili to z pobudek ideowych, byli nieliczni. Pozostali albo dali się zastraszyć, ulegli szantażowi, niektórzy wierzyli, że jest to jedynie chwilowe i przestanie być aktualne po zwolnieniu z obozu. Inni uwierzyli, że tylko w ten sposób wrócą do kraju, albo po prostu bali się o swoje życie. Należy w tym miejscu podkreślić, że do kierowania działalnością Oddziałów Specjalnych i prowadzenia śledztw w obozach specjalnych zostali już na początku października 1939 roku oddelegowani przedstawiciele aparatu centralnego NKWD. Do Starobielska wysłano kapitana bezpieczeństwa państwowego Borysa Trofimowa, któremu do pomocy przydzielono kapitana M. Jefimowa, a później kapitana M. Jegorowa. To ich „zasługą" było wykrycie Komisji Kulturalno-Oświatowej w obozie oraz kasy samopomocy. Brygada ta działała niezależnie od komendy obozu, niejednokrotnie nie powiadamiając o swych decyzjach Zarządu ds. Jeńców Wojennych, a nawet wysyłała jeńców do więzień.

W zdecydowanej większości polscy oficerowie stanowili element wysoce patriotyczny i odporny na indoktrynację komunistyczną. Wychowanie w duchu umiłowania wolności, swobód demokratycznych, religii i Kościoła, wierność przysiędze złożonej w obliczu Boga i Ojczyzny – wszystko to uwidaczniało się w postawie jeńców. Umieli oni dostrzec i ocenić różne strony sowieckiej rzeczywistości i nie kryli swojego zdania ani przekonań. Musieli zginąć jako wrogowie władzy sowieckiej.

---

[101] *Katyń. Dokumenty zbrodni*, T. 1, dok. nr 46, s. 150–154.

[102] Meldunek kontrolerów Zarządu ds. jeńców Wojennych, tzw. brygady NKWD: Niechoroszewa i Rodionowa. CChIDK, f. 3, op. 2., d. 6, k. 12–15.

Przez wiele lat na podstawowe pytania, jakie zadawali sobie nie tylko historycy – **kto**, **kiedy** i **dlaczego** podjął decyzję o zagładzie tysięcy polskich jeńców, oficerów, policjantów – nie było odpowiedzi. Po ujawnieniu w Archiwum Prezydenta Federacji Rosyjskiej „Teczki specjalnej" (*Osobaja papka*) zawierającej dokumenty sprawy katyńskiej stało się jasne, że stoją za tym najwyższe sowieckie władze państwowe i polityczne. Jak słusznie twierdzą autorzy wstępu do tomu drugiego *Katyń. Dokumenty zbrodni*..., z zachowanych dokumentów wynika, że „zbrodnia katyńska nie była odosobnioną akcją, lecz stanowiła najważniejsze ogniwo w całym łańcuchu działań podjętych przez stalinowskie kierownictwo w tzw. kwestii polskiej. Dowodzą one [dokumenty] jednocześnie, że zasadnicze decyzje podejmowane były na szczeblu Biura Politycznego KC WKP(b) i Rady Komisarzy Ludowych ZSRS"[103].

Dlaczego musieli zginąć? W historiografii pojawiło się dotąd wiele hipotez, bardziej lub mniej udokumentowanych źródłowo, ale jednoznacznej, bezpośredniej odpowiedzi w dostępnych materiałach archiwalnych nie odnaleziono. Wszyscy jednakże badacze stwierdzają, że z chwilą znalezienia się w obozach specjalnych los polskich oficerów i policjantów, jako wrogów klasowych, był przesądzony. Ich zagłada była jedynie kwestią czasu, ponieważ nie zamierzano ich zwolnić, a dłuższe przetrzymywanie było zbyt uciążliwe. „Przepełnienie obozów i ich nierentowność, konieczność rozlokowania nowych kontyngentów, wpłynęły na przyspieszenie decyzji o zagładzie [...] był jeszcze jeden, czysto resortowy powód [...] by zagwarantować tajność zwerbowanej agentury i by ją chronić, należało uniemożliwić wyjście na wolność innym jeńcom"[104]. Jednakże, jakby na to nie patrzeć, jako zasadniczy powód zbrodni wybija się motyw ideologiczny. Państwo polskie zostało uznane przez Związek Sowiecki za nieistniejące, tysiące jeńców polskich przetrzymywanych w obozach traktowano jako bazę obcej klasowo, „byłej" polskiej państwowości, stanowiących zagrożenie dla obywateli sowieckich. Wrogowie klasowi od wielu lat w komunistycznym państwie sowieckim byli eliminowani wszelkimi metodami uznanymi za skuteczne, kara śmierci była stosowana powszechnie. Polacy, którzy znaleźli się w obozach specjalnych, uznani zostali za szczególnie niebezpiecznych wrogów – należeli do elity intelektualnej Rzeczypospolitej.

Na jeszcze jeden prawdopodobny powód podjęcia przez Stalina decyzji o zagładzie, mający korzenie w niezbyt odległej historii polsko-sowieckiej, wskazała Natalia Lebiediewa. „Pańska Polska" lat dwudzie-

---

[103] *Katyń. Dokumenty zbrodni*, T. 2, wstęp, s. 5.

[104] Por. I. Jażborowska, A. Jabłokow, J. Zoria, *Katyń. Zbrodnia chroniona tajemnicą państwową*, Warszawa 1998, s. 214 i nast.

stych i trzydziestych była postrzegana jako potencjalne zagrożenie dla ZSRS, twórca „kordonu sanitarnego" wzdłuż jego granic, bojownik o ideę Polski „od morza do morza", dążąca do oddzielenia Ukrainy i Białorusi od ZSRS[105]. W Związku Sowieckim pamiętano wojnę lat 1919–1920, kiedy Wojsko Polskie odniosło zwycięstwo nad Armią Czerwoną. Nie bez powodu w kwestionariuszu wypełnianym przez jeńców po przybyciu do obozu widniało pytanie o udział w tej wojnie[106] – Sowieci chcieli wyłowić z masy jeńców tych szczególnych wrogów, którzy kiedyś z bronią w ręku występowali przeciwko bolszewickiej Rosji, a na których wreszcie mogli wziąć odwet. Takie też przypuszczenie odnajdujemy w zeznaniach Piotra Soprunienki: „chodziły słuchy w 1940 roku, że rozstrzelanie polskich jeńców wojennych trzymanych w obozach starobielskim, ostaszkowskim i kozielskim zostało przeprowadzone na mocy decyzji Stalina, który nie mógł wybaczyć klęski Armii Czerwonej pod Warszawą w 1920 roku"[107].

Natalia Lebiediewa i Wojciech Materski wskazali na jeszcze jeden prawdopodobny motyw podjęcia decyzji o zagładzie polskich oficerów, a mianowicie współdziałanie Sowietów z Niemcami[108].

Kiedy podjęto decyzję, że jeńcy z obozów specjalnych nie zostaną zwolnieni? Trudno tu jednoznacznie wskazać konkretną datę, jednak w kilku dokumentach odnajdujemy pośrednie informacje świadczące, że najwyższe władze NKWD już od jesieni 1939 roku przygotowywały się do rozwiązania problemu polskich jeńców wojennych.

Od początku października w obozach były prowadzone śledztwa przez funkcjonariuszy brygad specjalnych. Przygotowywane akta miały być przedstawione do rozpatrzenia przez Kolegium Specjalne przy NKWD ZSRS. Akcja ta miała być zakończona do końca stycznia 1940 roku. W końcu grudnia do obozów specjalnych wyjechali wysocy funkcjonariusze Zarządu ds. Jeńców Wojennych, aby zapoznać się ze stanem prac brygad specjalnych i sytuacją w obozach pod kątem funkcjonowania tam agentury. Przyczyną tych działań był prawdopodobnie zamiar powzięty przez najwyższe władze państwowe i partyjne ostatecznego rozwiązania problemu. Należy przypuszczać, że w tym czasie przesądzona została decyzja, iż jeńcy nie zostaną zwolnieni. Do Starobielska wyjechał komisarz Zarządu ds. Jeńców Wojennych Siemion

---

[105] N. Lebiediewa, *Katyń, zbrodnia przeciwko ludzkości*, s. 138–141.

[106] Por. m.in. wspomnienie Józefa Łokucjewskiego w: E. Gruner-Żarnoch, *Starobielsk w oczach ocalałych jeńców*, s. 97.

[107] *Katyń. Dokumenty zbrodni*, T. 2, aneks II, dok. 1, s. 427.

[108] N. Lebiediewa, W. Materski, *Zastanawiający dokument. Przyczynek do hipotezy o związku akcji AB ze zbrodnią katyńską*, w: *W przeddzień zbrodni katyńskiej. Agresja sowiecka 17 września 1939 roku*, Warszawa 1999, s. 69–83.

Niechoroszew, lejtnant Riabczenkow i lejtnant Siergiejew[109]. Po miesięcznej kontroli stwierdzili oni przede wszystkim, że po pierwsze – należy zdecydowanie wzmocnić ochronę obozu; po drugie – przepracować powtórnie całą ewidencję jeńców, gdyż istniejąca jest bardzo niesolidnie wykonana i pozostaje nie wykrytych wielu jeńców z kategorii wrogów sowieckich[110]. Sporządzili też listy wykrytych w tym obozie pracowników Sztabu Głównego WP (Władysław Walecki, Karol Hodała, Jerzy Stępniewski, Juliusz Stanisław Holzhacker, Jan Stanisław Schaitter), pracowników Oddziału II Sztabu Głównego WP (Władysław Józefowicz, Henryk Antoni Gliszczyński, A. Pinkas), członków POW (Szymon Skoczylas, Kazimierz Antoni Ziembiński), 32 żołnierzy KOP, 1 żandarma (Teofil Ney), 15 członków OZN, 17 członków różnych partii politycznych[111].

Zastępca Berii Wsiewołod Mierkułow podpisał 22 lutego 1940 roku dyrektywę, w której polecił „wszystkich przetrzymywanych w starobielskim, kozielskim i ostaszkowskim obozie NKWD byłych funkcjonariuszy więziennictwa, agentów wywiadu, prowokatorów, osadników, pracowników sądowych, obszarników, kupców i wielkich właścicieli przenieść do więzień, przekazując ich do kompetencji organów NKWD”[112]. Dyrektywa ta nie dotyczyła jednak zasadniczej grupy jeńców. Z obozu starobielskiego około 23 lutego zakwalifikowano do przeniesienia do więzienia 2 obszarników[113], około 3–4 marca jeszcze 12 osób[114].

Prawdopodobnie na przełomie lutego i marca 1940 roku toczyły się intensywne rozmowy na temat sposobu „rozładowania” obozów przy zachowaniu całkowitej tajemnicy, czego nie gwarantowały procedury Kolegium Specjalnego[115]. W tym czasie trwała akcja uzupełniania kwe-

---

[109] *Katyń. Dokumenty zbrodni*, T. 1, dok. nr 151, s. 341.

[110] Tamże, dok. nr 176, s. 385–389.

[111] Tamże, dok. nr 179, przypis 1, s. 395.

[112] Tamże, dok. nr 190, s. 432; dok. 194, s. 439–440. Dyrektywę poprzedzała propozycja kierownictwa Zarządu ds. Jeńców Wojennych skierowana do Berii, w której zawarto sposób „rozładowania” obozów specjalnych w Kozielsku i Starobielsku: zwolnienie do domów ciężko chorych, inwalidów, gruźlików, osób powyżej 60 lat, a także oficerów rezerwy mieszkańców zachodnich obwodów USRS i BSRS – agronomów, lekarzy, inżynierów, techników i nauczycieli, na których nie ma materiałów obciążających. Do rozpatrzenia przez Kolegium Specjalne proponowano skierować akta oficerów KOP, pracowników sądów i prokuratury, obszarników, członków „POW” i „Sokoła”, oficerów Oddziału II Sztabu Głównego WP, oficerów informacji. Por. tamże, dok. nr 188, s. 424.

[113] Tamże, dok. nr 192, s. 437–438.

[114] Tamże, dok. nr 214, s. 467.

[115] Nawet przy uproszczonej procedurze postępowania konieczne było przeprowadzenie śledztwa, sporządzenie aktu oskarżenia, w posiedzeniu powinien uczestniczyć prokurator i funkcjonariusz milicji. Od wyroku Kolegium przysługiwało odwołanie. I. Jażborowska, A. Jabłokow, J. Zoria, *Katyń. Zbrodnia chroniona tajemnicą*, s. 218.

stionariuszy osobowych jeńców[116], przekazywania informacji o wszystkich kategoriach z rozbiciem na stopnie, narodowości i województwa[117], które to informacje potrzebne były przypuszczalnie przy sporządzaniu przez Berię obszernej notatki dla Stalina, zawierającej konkretne propozycje rozwiązania kwestii Polaków w obozach specjalnych i więzieniach[118].

Między 1 a 4 marca w Zarządzie ds. Jeńców Wojennych odbyła się dwudniowa narada w sprawie organizacji „rozładowania" (*razgruzki*) obozów[119]. Dotyczyła ona przede wszystkim zorganizowania transportu jeńców po wydaniu wyroku przez Kolegium Specjalne, przygotowania skazanych do wysyłki, gdzie ogłaszać wyroki Kolegium Specjalnego, gdzie przekazywać skazanych wojskom konwojowym oraz jak zabezpieczyć obsługę operacyjną i gospodarczą transportu. W dniu 5 marca Beria przedłożył Stalinowi notatkę z propozycją wymordowania polskich jeńców wojennych, których na wstępie określił jako zawziętych wrogów władzy sowieckiej, pełnych nienawiści do ustroju sowieckiego[120]. Beria podkreślił, że dostatecznym powodem podjęcia w stosunku do nich radykalnych kroków jest fakt, że „jeńcy wojenni, oficerowie i policjanci, przebywający w obozach, próbują kontynuować działalność kontrrewolucyjną, prowadzą agitację antysowiecką. Każdy z nich oczekuje oswobodzenia, by uzyskać możliwość aktywnego włączenia się w walkę przeciwko władzy sowieckiej". Także przebywający w więzieniach w zachodnich obwodach Ukrainy i Białorusi prowadzili walkę kontrrewolucyjną, kierując organizacjami „powstańczymi", nawet osoby zatrzymane podczas przekraczania granicy państwowej w dużej części okazały się członkami ugrupowań „szpiegowskich i powstańczych". Sprawy 14 736 jeńców obozów specjalnych (97 % Polaków) i 18 632 więźniów (10 685 Polaków), „zatwardziałych, nie rokujących poprawy wrogów władzy sowieckiej" Beria proponował „rozpatrzyć w trybie specjalnym, z zastosowaniem wobec nich najwyższego wymiaru kary – rozstrzelania"[121]. Rozpatrzenie miała przeprowadzić *trojka*: Wsiewołod Mierkułow, Bachczo Kobułow (szef Głównego Zarządu Gospodarczego NKWD ZSRS) i Leonid Basztakow (naczelnik 1 Oddziału Specjalnego NKWD ZSRS), bez wzywania aresztowanych, przedstawiania zarzutów, decyzji o zakończeniu śledztwa i aktu oskarżenia.

---

[116] *Katyń. Dokumenty zbrodni*, T. 1, dok. nr 196, s. 442–443; dok. nr 198, s. 445.

[117] Tamże, dok. nr 200, 201, 202, 203, s. 446–454; nr 207, s. 458; nr 209, s. 461–462; nr 213, s. 466–467.

[118] Dotyczyło to głównie ok. 19 000 więźniów, w tym ok. 11 000 Polaków przetrzymywanych w więzieniach w zachodnich obwodach Ukrainy i Białorusi.

[119] *Katyń. Dokumenty zbrodni*, T. 1, dok. nr 215, s. 468–469.

[120] Tamże, dok. nr 216, s. 469–475.

[121] Tamże.

Propozycja powyższa została tego samego dnia zaakceptowana i uchwalona na posiedzeniu Biura Politycznego KC WKP(b). Liczbę skazanych na rozstrzelanie jeńców określono w niej na 14 700 osób, a więźniów na 11 000[122].

W następnych dniach w Moskwie odbyło się szereg narad w związku z przygotowaniem akcji zagłady; 14 marca w gabinecie jednego z członków *trojki*, Kobułowa, zorganizowano naradę, w której uczestniczyli m.in. szefowie zarządów NKWD obwodu smoleńskiego, kalinińskiego i charkowskiego, ich zastępcy (i jednocześnie naczelnicy oddziałów specjalnych odpowiednich okręgów wojskowych) oraz komendanci[123] tych zarządów obwodowych NKWD, którzy otrzymali polecenie wymordowania więźniów. Obecnym na naradzie szef Zarządu ds. Jeńców Wojennych przedstawił problematykę operacji „rozładowania" obozów, a Kobułow poinformował, że jest dyrektywa najwyższej instancji w sprawie rozstrzelania czternastu tysięcy Polaków aresztowanych we wrześniu 1939 r.[124]. Następnego dnia do Zarządu ds. Jeńców przybyli na kolejne spotkanie naczelnicy i komisarze polityczni oraz naczelnicy oddziałów specjalnych trzech obozów. W tym samym czasie narady organizacyjne odbywały się również w sztabie Wojsk Konwojowych NKWD.

16 marca został wydany zakaz otrzymywania i wysyłania korespondencji przez jeńców[125].

22 marca 1940 roku Beria podpisał rozkaz o „rozładowaniu" więzień zarządów NKWD zachodnich obwodów Ukrainy i Białorusi[126].

Równolegle przygotowywano deportację do Kazachstanu rodzin jeńców i więźniów[127]. Zgodnie z dyrektywą Zarządu ds. Jeńców Wojennych z 7 marca 1940 roku w obozach przygotowywano dokładne spisy wszystkich jeńców: „byłych oficerów, policjantów, żandarmów, strażników więziennych, jawnych i niejawnych agentów policji, byłych obszarników, fabrykantów, handlowców i wysokich urzędników byłego polskiego aparatu państwowego"[128]. Spisy miały obejmować, oprócz podstawowych danych o jeńcu, także całą jego rodzinę wraz z dokładnym adre-

---

[122] Tamże, dok. nr 217, s. 476.

[123] Komendant w zarządzie obwodowym NKWD sprawował obowiązki kata.

[124] N. Lebiediewa, *Katyń, zbrodnia przeciwko ludzkości*, s. 157.

[125] Tamże, s. 160.

[126] *Katyń. Dokumenty zbrodni*, T. 2, dok. nr 27, s. 83–85.

[127] 2 marca 1940 roku Rada Komisarzy Ludowych ZSRS zatwierdziła przesiedlenie 22 000 rodzin więźniów przetrzymywanych w więzieniach Zachodniej Ukrainy i Zachodniej Białorusi oraz jeńców obozów specjalnych. 7 marca Beria podpisał dyrektywę dla ludowych komisarzy spraw wewnętrznych Ukraińskiej i Białoruskiej SRS dotyczącą deportacji do Kazachskiej SRS członków rodzin represjonowanych jeńców wojennych oraz więźniów. Tamże, dok. nr 2, s. 43–47.

[128] *Tamże*, T. 2, dok. nr 4, s. 48–50.

sem zamieszkania. Akcja sporządzania spisów miała być zakończona w terminie pięciodniowym, w związku z czym zaangażowano wszystkich „nadających się do niej" pracowników oddziałów: specjalnego, ewidencyjnego i politycznego oraz kadrę kierowniczą obozu. Pierwsze spisy rodzin jeńców wysłano z obozu starobielskiego do Moskwy 13 marca[129]. W pierwszej kolejności ekspediowano wykazy 1662 rodzin jeńców zestawione według województw okupowanych przez Niemców[130]. Do 15 marca wysłano do Moskwy spisy 3041 rodzin, do Mińska – 215 i do Kijowa – 467. Tylko 10 jeńców odmówiło podania informacji o swych rodzinach[131].

Jednocześnie komendy obozów otrzymały polecenie szybkiego zakończenia prac nad wszystkimi aktami personalnymi, aktami śledczymi oraz przesłania do Zarządu ds. Jeńców Wojennych specjalnych kart informacyjnych według wzoru opracowanego przez Kobułowa[132]. Oprócz numeru akt personalnych, imienia i nazwiska jeńca należało w karcie tej podać imię jego ojca, miejsce i rok urodzenia, stan majątkowy, rodzinny, pozycję społeczną, gdzie jest przetrzymywany, kiedy został wzięty do niewoli, ostatnią funkcję i stopień w armii polskiej lub policji, organach wywiadowczych lub więziennictwie. Ostatnia rubryka przeznaczona była na wpisanie wyroku – nie wypełniano jej w obozie. Zgodnie z decyzją Biura Politycznego KC WKP (b) z 5 marca 1940 roku *trojka* była obowiązana wydawać wyroki wyłącznie na podstawie powyższych kart informacyjnych. Akcja sporządzania kart ruszyła bezzwłocznie. Do jakiego stopnia operacja była utajniona, świadczył m.in. fakt, że druków kart informacyjnych nie wolno było zamawiać w drukarni[133]. Do 23 marca ze Starobielska wysłano materiały informacyjne dotyczące 760 osób, ponadto informowano Kobułowa, że „w Charkowie wszystko gotowe. Wagony znajdują się w Starobielsku"[134]. W obozie do momentu rozpoczęcia operacji przebywał kapitan Jefimow oraz odpowiedzialny za sieć informatorów i agentów kapitan Mironow[135].

Ilu jeńców przebywało w obozie starobielskim w dniu rozpoczęcia akcji „rozładowania obozów"? Stan osobowy jeńców w Starobielsku od listopada 1939 do kwietnia 1940 roku przedstawia poniższa tabela[136]:

---

[129] Tamże, dok. nr 13, s. 57–58.

[130] Według N. Lebiediewej jest niewykluczone, że sporządzano je w wyniku porozumienia ze stroną niemiecką, gdyż dla NKWD były one nieprzydatne. N. Lebiediewa, *Katyń, zbrodnia przeciwko ludzkości*, s. 159.

[131] Tamże, s. 160.

[132] *Katyń. Dokumenty zbrodni*, T. 2, dok. nr 17, s. 63.

[133] N. Lebiediewa, *Katyń, zbrodnia przeciwko ludzkości*, s. 157.

[134] *Katyń. Dokumenty zbrodni*, T. 2, dok. nr 29, s. 85–86.

[135] N. Lebiediewa, *Katyń, zbrodnia przeciwko ludzkości*, s. 165.

[136] *Katyń. Dokumenty zbrodni*, T. 1, aneks nr 4, s. 484.

Skład jeńców wojennych	1939		1940					
	29 listopad	31 grudzień	9 styczeń	20 styczeń	4 luty	22 luty	16 marca	1 kwietnia
Generałowie	8	8	8	8	8	8	8	8
Pułkownicy	57	55	55	55	55	55	55	55
Podpułkownicy	130	130	130	127	126	126	126	126
Majorzy	321	320	320	320	316	315	315	316
Kapitanowie	853	854	854	851	847	845	845	843
Inni oficerowie	2519	2528	2528	2528	2529	2528	2527	2527
Duchowni wojskowi	12	12	12	12	18	9	9	9
Właściciele ziemscy	2	2	2	2	2	2	2	2
Wyżsi urzędnicy państwowi	5	5	5	5	5	5	5	5
Pozostali	2	2	2	2	2	2	2	2
Ogółem	3909	3916	3916	3910	3909	3895	3894	3893[137]

Jak wynika z danych zawartych w tabeli, w końcu listopada w zasadzie ustabilizował się stan osobowy jeńców w obozie. W październiku i listopadzie trwało jeszcze przysyłanie i zwalnianie jeńców w związku z decyzjami NKWD odnośnie przeznaczenia obozów specjalnych. Z obozu starobielskiego zwolniono kilka grup szeregowych pochodzących z ziem zajętych przez Niemcy i Litwę oraz włączonych do Związku Sowieckiego. Ze Starobielska do 9 listopada 1939 roku przejechało przez Kowel na punkt przeładunkowy w Jagodinie 2467 osób[138]. W następnych miesiącach liczba jeńców nie podlegała większym wahaniom. Zmiany spowodowane były przede wszystkim przesyłaniem oficerów na przesłuchania do Moskwy i Charkowa, do szpitala w Charkowie oraz przypadkami śmierci. Liczba generałów i pułkowników do 1 kwietnia w ogóle nie uległa zmianie.

Według składu narodowościowego stan jeńców w Starobielsku przedstawiał się następująco (w lutym 1940 r.): 3828 Polaków, 71 Żydów, 4 Ukraińców, 1 Niemiec, 1 Węgier, 1 Litwin, 1 Łotysz, 1 Bułgar[139]. W połowie marca w obozie „pojawiło się" – zgodnie z obozową sprawozdawczością – 6 Białorusinów, 10 Rosjan i 1 Czech[140].

Rozkaz rozpoczęcia operacji wydano w ostatnich dniach marca 1940 roku. Naczelnicy i komisarze obozów specjalnych otrzymali polecenie

[137] Wg innego dokumentu Zarządu ds. Jeńców Wojennych (*Katyń. Dokumenty zbrodni*, T. 2, dok. nr 77, s. 152–155), w Starobielsku było ogółem 3894 jeńców. Różnica występuje w pozycji „pozostali" – 3 osoby: policjant, syn pułkownika i lokaj prezydenta Mościckiego.

[138] *Katyń. Dokumenty zbrodni*, T. 1, dok. 106, s. 251–254.

[139] Tamże, dok. 202, s. 451–452.

[140] Tamże, dok. 19, s. 67–74.

wyjazdu z obozu – Bierieżkow i Kirszyn do Woroszyłowgradu i utrzymywania łączności z Soprunienką. Z dniem 3 kwietnia do obozów zaczęły przychodzić listy imienne jeńców, które były bezpośrednim wynikiem pracy *trojki*. Według Natalii Lebiediewej, z czym należy się zgodzić, *trojka* nie rozpatrywała spraw pojedynczo, a należało do niej jedynie zatwierdzenie i ostemplowanie list sporządzonych w 1 Oddziale Specjalnym NKWD ZSRS[141]. Były to listy śmierci – *priedpisanija* – polecenia rozstrzelania, które *trojka* zatwierdzała. Do 22 kwietnia uporała się ona prawie z 90 % spraw. Jeżeli chodzi o jeńców ze Starobielska, do tego czasu według Lebiediewej podpisano 35 list na 3414 jeńców, a po tym terminie, w kwietniu jeszcze dwie listy na 237 osób i w maju dwie listy na 61 osób – ogółem na 3712 osób[142]. Listy jeńców wysyłanych na śmierć numerowane były od 01 do 072, przy czym numery te wielokrotnie były łamane przez 1, 2, 3, 4 i 5, co oznaczało liczbę list z jednym numerem głównym. Numeracja list była ciągła dla jeńców z obozów specjalnych, dla więźniów z zachodniej Ukrainy i Białorusi[143]. Jest to potwierdzenie, że była to jedna, skoordynowana akcja będąca bezpośrednim następstwem wykonania dyrektywy Biura Politycznego KC WKP(b) z 5 marca. Odrębną numerację miały listy osób kierowanych z obozów specjalnych do obozu w Juchnowie[144].

Nazwiska jeńców z obozu w Starobielsku skazanych przez *trojkę* na rozstrzelanie w Charkowie widniały na poniższych listach:

– nr 06/ 2, 3, 4 z 3 kwietnia obejmujące **100+100+97** nazwisk;
– nr 07, 08, 09, 010 – z 3 kwietnia, nie oznaczone dokładnie numerem, obejmowały trzy listy dla Starobielska **98+83+152** nazwiska i 4 listy ostaszkowskie;
– nr 011/ 1, 2, 3 z 4 kwietnia obejmujące **99+99+95** nazwisk;
– nr 013 z 7 kwietnia obejmująca **101** nazwisk;
– nr 018/ 1, 2, 3 z 7 kwietnia obejmujące **100+100+97** nazwisk;
– nr 021/ 1, 2, 3 z 9 kwietnia obejmujące **100+100+98** nazwisk;
– nr 024/ 1, 2 z 10 kwietnia obejmujące **100+99** nazwisk;
– nr 028/ 1, 2, 3 z 13 kwietnia obejmujące **100+100+99** nazwisk;
– nr 031/ 1, 2, 3 z 14 kwietnia obejmujące **100+100+99** nazwisk;
– nr 034/ 1, 2, 3, 4 z 16 kwietnia obejmujące **100+100+100+106** nazwisk;
– nr 39/ 1, 2, 3 z 20 kwietnia obejmujące **100+100+98** nazwisk;
– nr 046/ 1, 2, 3, 4 z 22 kwietnia obejmujące **100+100+100+93** nazwiska;
– nr 053/ 1, 2 z 27 kwietnia obejmujące **100+137** nazwisk;

---

141 N. Lebiediewa, *Katyń, zbrodnia przeciwko ludzkości*, s. 175.
142 Tamże.
143 Por. *Śladem zbrodni katyńskiej*, s. 38–40.
144 N. Lebiediewa, *Katyń, zbrodnia przeciwko ludzkości*, s. 175.

– nr 054/ 4 z 5 maja obejmująca **27** nazwisk;
– nr 059/ 2 z 9 maja obejmująca **34** nazwiska.

W rzeczywistości na listach tych znalazło się **3811** nazwisk[145]. Po otrzymaniu listy naczelnik obozu specjalnego miał obowiązek natychmiastowego wysłania figurujących na niej osób do dyspozycji odpowiedniego zarządu NKWD – ze Starobielska do charkowskiego obwodowego zarządu NKWD. Komendant wewnętrznego więzienia zarządu NKWD kwitował konwojowi odbiór jeńców[146], a naczelnik zarządu obwodowego meldował do Mierkułowa o wykonaniu polecenia[147]. Wyżsi rangą oficerowie byli umieszczani na pierwszych listach. Na polecenie Soprunienki w pierwszej kolejności przesyłano do Moskwy akta jeńców wojennych „wyższej, następnie starszej i średniej kadry oficerskiej. W ostatniej kolejności – dla lekarzy, nauczycieli, agronomów i innych osób cywilnych, w stosunku do których nie ma materiałów kompromitujących"[148].

Podczas trwania operacji, w trakcie sporządzania list transportowych, czy nawet po przesłaniu do obozu, wprowadzano w nich pewne zmiany. Najczęściej były one spowodowane interwencjami wpływającymi z ambasady niemieckiej lub z misji litewskiej za pośrednictwem Ludowego Komisariatu Spraw Zagranicznych. Wprowadzono kategoryczny nakaz dokładnego sprawdzania napływających do obozu list, aby nie wysyłać z obozu jeńców figurujących na specjalnym wykazie Zarządu ds. Jeńców Wojennych. Akta tych jeńców były wycofywane z paczek przygotowanych do przekazania 1 Oddziałowi Specjalnemu, a nawet z materiałów przygotowanych do zreferowania Mierkułowowi i *trojce*. Nieliczni jeńcy obozów specjalnych ocalili w ten sposób życie w ostatniej chwili. Soprunienko 10 kwietnia wydał polecenie, aby nie odpowiadać na interwencje, jednak 1 Oddział Specjalny w dalszym ciągu pilnował, aby osoby wyselekcjonowane nie zostały przekazane „do dyspozycji" zarządów NKWD. Na takiej liście wysłanej do obozów 28 kwietnia znalazło się 11 jeńców ze Starobielska: J. Nowicki, K. Cerczyński [?], I. Szapiro, S. L. Antoniewicz [?], S. Piotrowski, G. F. Ranoszek, P.P. Wutik [?], J. Czapski, A. Olizar, O. Ślizień, B. Młynarski[149].

---

[145] Jest to więcej o 99 nazwisk, niż podaje N. Lebiediewa (3712), zatem w jej obliczeniach tkwi błąd.

[146] Znane są takie meldunki odnośnie jeńców Ostaszkowa. Należy przypuszczać, że w Charkowie i Smoleńsku postępowano podobnie.

[147] Znane są jedynie meldunki D. Tokariewa dotyczące jeńców Ostaszkowa. Bez wątpienia wysyłali je również pozostali naczelnicy zarządów obwodowych NKWD.

[148] *Katyń. Dokumenty zbrodni*, T. 2, dok. 48, s. 109–110.

[149] N. Lebiediewa, *Katyń, zbrodnia przeciwko ludzkości*, s. 177. Jednakże 3 z nich wyekspediowano już wcześniej do Charkowa na śmierć.

Odpowiednie służby zatroszczyły się również o swoich agentów – 4 kwietnia Soprunienko wysłał do obozów specjalnych szyfrogram z poleceniem, że „jeśli na listach jeńców wojennych, podlegających odesłaniu z obozu, będzie Wasza agentura, tej ostatniej nie odsyłajcie do wydania odpowiedniego rozporządzenia”[150]. Z kolei 5 Oddział Głównego Zarządu Bezpieczeństwa Państwowego NKWD ZSRS, zajmujący się wywiadem, zainteresowany był m.in. osobami, które posiadały ważne informacje, miały szerokie kontakty międzynarodowe lub wyraziły chęć walki wspólnie z Armią Czerwoną w przypadku napaści Niemiec na Związek Sowiecki. Nazwiska tych osób umieszczano na tzw. ewidencji kontrolnej, ich akt nie przekazywano *trojce*, a rodziny nie były deportowane[151]. Dnia 29 marca 5 Oddział sporządził listę 22 jeńców obozu starobielskiego, którymi był zainteresowany[152]. Znane są jednakże przypadki wycofania akt 16 osób z ewidencji kontrolnej i przekazania do rozpatrzenia *trojce*, co oznaczało wyrok śmierci[153].

Ogółem z trzech obozów specjalnych uratowało się 395 osób, które wysłano do obozu w Juchnowie, a następnie do Griazowca: na polecenie 5 Oddziału GUGB – 47 osób, na wniosek ambasady niemieckiej – 47 osób, na wniosek misji litewskiej – 19 osób, jako Niemców – 24 osoby, zgodnie z rozkazem zastępcy ludowego komisarza spraw wewnętrznych ZSRS Mierkułowa – 91 osób, innych – 167 osób[154].

Według niżej przytoczonej informacji naczelnika starobielskiego obozu Bierieżkowa[155], „rozładowanie” tego obozu od 5 kwietnia do 12 maja 1940 roku miało następujący przebieg:

Lp.	Data wysłania	Dokąd wysłano	Liczba wysłanych jeńców
1.	5 IV 1940 r.	UNKWD Charków	195
2.	6 IV 1940 r.	UNKWD Charków	200
3.	7 IV 1940 r.	UNKWD Charków	195
4.	8 IV 1940 r.	UNKWD Charków	170
5.	9 IV 1940 r.	UNKWD Charków	163
6.	10 IV 1940 r.	UNKWD Charków	200
7.	11 IV 1940 r.	UNKWD Charków	170
8.	12 IV 1940 r.	UNKWD Charków	164
9.	13 IV 1940 r.	UNKWD Charków	130
10.	14 IV 1940 r.	UNKWD Charków	130
11.	15 IV 1940 r.	UNKWD Charków	107

[150] *Katyń. Dokumenty zbrodni*, T. 2, dok. nr 57, s. 125, nr 73, s. 149.

[151] M.in. 6 kwietnia 1940 r. Mierkułow wystosował pismo do I. Sierowa z poleceniem wstrzymania deportacji rodzin 8 jeńców obozu starobielskiego. Tamże, dok. 66, s. 136–137.

[152] Tamże, dok. nr 44, s. 100–103. Tego samego dnia podobne listy sporządzono dla 24 jeńców Kozielska i 7 jeńców Ostaszkowa.

[153] Tamże, dok. nr 104, s. 193; nr 137, s. 237.

[154] Tamże, dok. nr 219, s. 352.

[155] Tamże, dok. nr 196, s. 317.

12.	16 IV 1940 r.	UNKWD Charków	260
13.	17 IV 1940 r.	UNKWD Charków	260
14.	18 IV 1940 r.	UNKWD Charków	75
15.	19 IV 1940 r.	UNKWD Charków	200
16.	20 IV 1940 r.	UNKWD Charków	130
17.	21 IV 1940 r.	UNKWD Charków	65
18.	22 IV 1940 r.	UNKWD Charków	257
19.	23 IV 1940 r.	UNKWD Charków	50
20.	24 IV 1940 r.	UNKWD Charków	260
21.	25 IV 1940 r.	UNKWD Charków	131
22.	25 IV 1940 r.	obóz juchnowski	63
23.	2 V 1940 r.	UNKWD Charków	235
24.	8 V 1940 r.	UNKWD Charków	25
25.	10 V 1940 r.	UNKWD Charków	33
26.	12 V 1940 r.	UNKWD Charków	2
27.	12 V 1940 r.	obóz juchnowski	15
28.	12 V 1940 r.	2 Oddział NKWD ZSRS Moskwa	3
		RAZEM:	3888

Zatem wysłano łącznie:
- do Charkowa na śmierć 3807 jeńców, nadto 2 chorych oficerów, którzy zostali skierowani tam wcześniej (widnieją na liście strat) – razem 3809;
- do obozu juchnowskiego 78 jeńców;
- do dyspozycji 2 Oddziału NKWD ZSRS w Moskwie 3 jeńców.

Należy zwrócić uwagę, że inne dokumenty NKWD podają odmienne dane liczbowe, np. 3822 jeńców wysłanych do Charkowa[156] lub 3896 wysłanych do Charkowa i 78 do obozu juchnowskiego, a więc łącznie 3974[157], co zdecydowanie budzi wątpliwości, ponieważ stan osobowy obozu wynosił 3893 lub 3894 jeńców. Ilu więc naprawdę jeńców wymordowano w Charkowie? Wydaje się, że szczegółowa informacja Bierieżkowa jest najbliższa prawdy.

W jaki sposób mordowano oficerów ze Starobielska? Do chwili obecnej nie udało się uzyskać żadnego dokumentu urzędowego, który mówiłby cokolwiek na temat egzekucji. W 1990 i 1991 roku zdążył złożyć zeznania podczas śledztwa w sprawie zbrodni katyńskiej, lejtnant NKWD, strażnik więzienny w Charkowie, Mitrofan Wasiliewicz Syromiatnikow[158]. Był on naocznym świadkiem, a zapewne także czynnym uczestnikiem mordu na polskich oficerach z obozu starobielskiego – jego nazwisko figuruje na liście pracowników NKWD ZSRS i zarządów NKWD obwodów kalinińskiego, smoleńskiego i charkowskie-

[156] Tamże, dok. nr 203, s. 329–330.

[157] Tamże, dok. nr 215, s. 344.

[158] Por. Protokoły przesłuchania M. Syromiatnikowa. Tamże, aneks II, dok. nr 3, s. 472–500.

go, nagrodzonych za „skuteczne wykonanie zadań specjalnych”[159]. Dzięki jego zeznaniom – chociaż nie do końca wiarygodnym – możliwe stało się ujawnienie systemu masowego zabijania i poznanie losu jeńców przywożonych wiosną 1940 roku na Dworzec Południowy w Charkowie.

Po przyjeździe do Charkowa zabierano jeńcom walizki, zdejmowano płaszcze i pasy, a przed egzekucją związywano ręce sznurkiem – znajdowano go podczas ekshumacji[160]. Sposób wiązania rąk był jednolity: na jednej ręce zaciskająca się pętla, ręce złożone za plecami były dwukrotnie otaczane sznurkiem, ten z kolei parokrotnie przewiązywany między rękami, wolną końcówkę związywano z większą pętlą. Z dworca Polaków przewożono *czornym woronom* do więzienia wewnętrznego NKWD przy ul. Dzierżyńskiego, które było miejscem kaźni. W piwnicach więzienia nocami dokonywano egzekucji w obecności prokuratora i naczelnika więzienia Timofieja Kuprija. Egzekucjami dowodzili pracownicy Wydziału Komendantury z Moskwy, naczelnik Kuprij, szef Zarządu NKWD obwodu charkowskiego Piotr Safonow i jego zastępca P. Tichonow.

Rozstrzeliwano pojedynczo, w celi pozbawionej okien, strzałami z *Nagantów*. Obecnie nie można precyzyjnie określić odległości, z jakiej oddawano strzały. Jednakże na podstawie umiejscowienia otworów wlotowych i wylotowych pocisków oraz określenia kierunków przebiegu kanałów postrzałowych można stwierdzić, że strzały musiały być oddawane z przystawienia lub bezpośredniego pobliża[161]. Według polskich specjalistów dokonujących badań podczas prac ekshumacyjnych „Oryginalny sposób mordowania stosowany w Charkowie, to strzał z przyłożenia nie w głowę skazańca, lecz w kark, na wysokości pierwszych trzech kręgów szyjnych. Taka egzekucja powodowała przerwanie rdzenia kręgowego [...]”[162]. Według Syromiatnikowa oszczędzało to pracy przy sprzątaniu, ponieważ sposób ten powodował niewielkie tylko krwawienie. W Charkowie stosowano także dobijanie osób tzw. źle strzelonych – na niektórych czaszkach pozostały ślady po dwu- albo trzykrotnym strzelaniu. Czasem dobijano jeńców uderzeniem kolby, czego ślady zachowały się do dzisiaj. Z reguły rozpoczynano rozstrzeliwanie wieczorem. Ciała

---

159 *Rosja a Katyń*, Warszawa 1994, s. 105–108.

160 A. Florkowski, *Niektóre aspekty badań antropologicznych cmentarzyska NKWD w Charkowie*, w: *Zbrodnia katyńska. Upamiętnienie ofiar i zadośćuczynienie,* pod red. M. Tarczyńskiego, Warszawa 1998, s. 57–74.

161 J. Rosiak, *Badania elementów amunicji i broni palnej wydobytych w czasie ekshumacji w Charkowie i w Miednoje*, w: *Zbrodnia Katyńska. Droga do prawdy. Historia. Archeologia. Kryminalistyka. Polityka. Prawo*, pod red. M. Tarczyńskiego, Warszawa 1992, s. 351–362.

162 A. Florkowski, *Niektóre aspekty badań antropologicznych*.

zamordowanych ładowano na ciężarówki. Od północy dwie półtoratonówki GAZ wywoziły zwłoki do lasu, po około 25 zwłok na jednym samochodzie. Zwłoki oficerów polskich grzebano we wcześniej wykopanych przez pracowników komendantury więzienia jamach o wymiarach 2 x 4 m i głębokości 2 m. Grzebanie odbywało się w VI kwartale strefy leśno-parkowej, na terenie sanatorium resortu spraw wewnętrznych, około 1,5 km od wsi Piatichatki.

Naczelnicy obozów na polecenie Soprunienki codziennie przekazywali krótkie meldunki do Zarządu ds. Jeńców o liczbie ludzi wysłanych z obozu w danym dniu operacji oraz ogółem od pierwszego dnia[163]. Równolegle meldunki do Zarządu wysyłali po swojej linii obozowi komisarze polityczni. Informacje nadchodzące z obozów specjalnych zbierał komisarz Zarządu Siemion Niechoroszew i przedstawiał kierownictwu NKWD: Czernyszowowi, Mierkułowowi i Iwanowi Maslennikowowi. Dotyczyły one przede wszystkim nastrojów panujących w obozie wśród wyjeżdżających i pozostających na miejscu. W każdym właściwie meldunku podkreślano, że jeńcy nie podejrzewają, co ich czeka. W związku z wysyłką zapanowały nastroje ożywienia, a czasowe wstrzymanie transportów wywołało poważne zaniepokojenie. Większość jeńców uważała, że wyjeżdżają do domu, starała się nawet o wcześniejszy wyjazd. Natomiast kryteria formowania poszczególnych grup do wyjazdu pozostawały dla jeńców niezrozumiałe. Powszechne były patriotyczne uniesienia i pełne nadziei rozmowy między oficerami[164].

W dniu 15 maja 1940 roku Soprunienko nakazał uporządkowanie wszystkich kartotek w obozach specjalnych i „we wzorowym stanie" przesłanie ich do Zarządu ds. Jeńców Wojennych[165]. Jeżeli chodzi o Starobielsk, to zachował się dokument 2 Wydziału Zarządu ds. Jeńców Wojennych z 25 października 1940 roku, który stwierdza, że archiwum starobielskie zostało spalone, w tym 4031 teczek ewidencyjnych oraz 4031 kart kartoteki obozowej.

Systematycznie o przebiegu akcji Zarząd ds. Jeńców Wojennych meldował najwyższym władzom NKWD. Meldunki zawierały przede wszystkim dane statystyczne o liczbie nazwisk na listach wysyłanych do poszczególnych obozów, o liczbie spraw rozpatrywanych przez 1 Oddział Specjalny NKWD oraz odesłanych do obozów w celu uzupełnienia i poprawienia.

W dniu 23 maja Soprunienko zezwolił na odwołanie ochrony zewnętrznej obozów w Kozielsku, Starobielsku, Ostaszkowie i Griazowcu[166].

---

[163] *Katyń. Dokumenty zbrodni*, T. 2, dok. nr 80, s. 160–161.

[164] Por. *Meldunki komisarzy politycznych z okresu likwidacji obozów specjalnych NKWD*, oprac. i tł. W. Roman, „Wojskowy Przegląd Historyczny" 1996, nr 1, s. 240–261.

[165] *Katyń. Dokumenty zbrodni*, T. 2, dok. 187, s. 302–303; nr 212, s. 340.

[166] Tamże, dok. 213, s. 341.

Zastępca Berii Wasilij W. Czernyszow meldował 9 czerwca 1940 roku, że obozy w Ostaszkowie, Kozielsku, Juchnowie, Starobielsku, Orankach i obóz karagandzki są gotowe do przyjęcia nowych kontyngentów jenieckich[167].

Ze wszystkich obozów specjalnych do dyspozycji zarządów NKWD obwodu kalinińskiego, charkowskiego i smoleńskiego w kwietniu i maju 1940 roku wysłano 14 587 jeńców[168], natomiast 395 ocalałych z zagłady trafiło do obozu w Juchnowie. Zostali oni 14 czerwca 1940 roku na rozkaz Mierkułowa przeniesieni do obozu jenieckiego w Griazowcu.

Beria 26 października 1940 roku nagrodził 120 funkcjonariuszy NKWD ZSRS oraz zarządów NKWD obwodu kalinińskiego, smoleńskiego i charkowskiego za skuteczne wypełnienie zadań specjalnych – byli to enkawudziści bezpośrednio zaangażowani w mordowanie polskich jeńców[169].

Z dokumentacji obozowej wynika, że od 21 września 1939 roku do 1 czerwca 1940 roku przez obóz starobielski przeszło ogółem 11 387 jeńców polskich.

Wiosną 1940 roku, równocześnie z operacją zagłady Polaków przetrzymywanych w obozach specjalnych, rozpoczął się nowy etap dla polskich jeńców w Związku Sowieckim. Masowo przenoszono ich z jednych obozów do innych. I tak jeńców z obozów pracy Ludowego Komisariatu Metalurgii Żelaza zatrudnionych w kopalniach Zagłębia Donieckiego i Krzywego Rogu w liczbie około 8000 postanowiono przenieść do Obozu Północnego Kolejowego, a 2000 „lojalnie odnoszących się do władzy sowieckiej" do obozu w Równem[170]. Wkrótce też niektóre obozy zapełnili Polacy internowani na Litwie, których przejęło NKWD[171]. Według danych Zarządu ds. Jeńców Wojennych stan jeńców wojennych przebywających w obozach NKWD 23 lipca 1940 roku wynosił ogółem

---

[167] Obozy te przygotowywano w związku z zamiarem anektowania przez ZSRS państw bałtyckich – Litwy, Łotwy i Estonii oraz internowania sił zbrojnych tych państw w razie stawiania przez nie oporu zbrojnego. Pokojowe przyłączenie ich jako kolejnych republik sowieckich zapobiegło internowaniu wojsk litewskich, łotewskich i estońskich. Ostatecznie Sowieci przejęli jedynie internowanych w tych państwach od września 1939 roku żołnierzy polskich. Szerzej: J. Pięta, W. K. Roman, M. Szczurowski, *Polacy internowani na Litwie 1939–1940*, Warszawa 1997.

[168] Jest to informacja z okresu między 21 a 25 maja 1940 r. *Katyń. Dokumenty zbrodni*, T. 2, dok. nr 215. W dokumentach z lat 1941–1943 widnieje liczba 15 131 osób wysłanych do tych zarządów. Tamże, aneks 1, dok. nr 8, s. 410–412; dok. nr 10, s. 413–416.

[169] Tamże, aneks I, dok. 6, s. 404–409.

[170] Tamże, dok. nr 169, s. 266–267; nr 214, s. 341–343; nr 244, s. 396.

[171] J. Pięta, W. K. Roman, M. Szczurowski, *Polacy internowani na Litwie*, dok. nr 112, s. 209–211.

33 076 jeńców i internowanych, w tym 394 polskich wojskowych i policjantów w Griazowcu pozostałych po likwidacji obozów specjalnych i przeniesionych tu z Juchnowa, 14 599 szeregowych i podoficerów w Równem na Budowie Drogi Nr 1, 7984 szeregowych i podoficerów w Północnym Obozie Kolejowym, 2353 oficerów i policjantów przywiezionych z Litwy w obozie w Kozielsku, 2023 podoficerów i szeregowych również przywiezionych z Litwy w obozie w Juchnowie, 5098 byłych czerwonoarmistów i dowódców przekazanych przez Finlandię w obozie w Juży, 18 jeńców, którzy odmówili powrotu do Finlandii w punkcie odbiorczym w Siestroriecku[172]. Obozy w Ostaszkowie, Starobielsku, Orankach, Kozielszczynie, Putywlu i Tiemnikowie stały przez jakiś czas puste[173].

* * *

Po ataku niemieckim na Związek Sowiecki w czerwcu 1941 roku sytuacja polityczno-wojskowa w Europie uległa zmianie i nieuniknione stało się nawiązanie stosunków polsko-sowieckich. Przedstawiciele obu państw podpisali 30 lipca 1941 roku umowę (układ Sikorski–Majski), w której oprócz unieważnienia postanowień terytorialnych paktów sowiecko-niemieckich z 1939 roku, przywrócenia kontaktów dyplomatycznych, rząd sowiecki wyraził zgodę na tworzenie na terytorium ZSRS Armii Polskiej pod dowództwem gen. Władysława Andersa. Protokół załączony do tej umowy zapowiadał amnestię dla wszystkich obywateli polskich, którzy „obecnie są pozbawieni swobody na terytorium ZSRS, bądź jako jeńcy wojenni, bądź z innych odpowiednich powodów”[174]. W chwili podpisywania polsko-sowieckiej umowy polityczno-wojskowej na terenie Związku Sowieckiego przebywało – według danych Zarządu ds. Jeńców Wojennych – 26 197 „jeńców wojennych byłej armii polskiej”[175].

Po ogłoszeniu 12 sierpnia 1941 roku amnestii przystąpiono do organizacji ośrodków formowania Armii Polskiej w ZSRS. Do Buzułuku, punktu zbornego armii, zaczęły napływać masy wycieńczonych niewolą żołnierzy, oficerów i liczne rzesze osób cywilnych. Kiedy największa fala ludzi już przepłynęła, zaczęto czynić obliczenia, z których wynikało, że brakuje około 15 000 osób, a wśród nich 8700 oficerów[176]. Dowództwo Armii Polskiej zorientowało się, że nie zgłosiło się wielu znanych im

---

[172] 30 listopada 1939 roku agresją Sowietów rozpoczęła się wojna sowiecko-fińska, zakończona 13 marca 1940 roku zawieszeniem broni i wymianą jeńców.

[173] N. Lebiediewa, *Katyń, zbrodnia przeciwko ludzkości*, s. 248–249.

[174] *Zbrodnia katyńska w świetle dokumentów*, s. 65.

[175] *Obozy jenieckie NKWD,* dok. nr 40, s. 245–246.

[176] *Zbrodnia katyńska w świetle dokumentów*, s. 76.

osobiście oficerów, co do których było pewne, że przebywali w niewoli sowieckiej, m.in. z grupy gen. Andersa. Z czternastu generałów, wziętych do niewoli w 1939 roku na wschodzie, wróciło tylko dwóch. Konkretne informacje o istnieniu trzech wielkich obozów, w których Sowieci przetrzymywali polskich oficerów i policjantów, podawali uratowani, ci którzy znaleźli się w grupie przeniesionych do Juchnowa, a potem do Griazowca; znane były też z listów wysyłanych do rodzin. Gen. Anders rozpoczął poszukiwania drogą oficjalnych rozmów ze stroną sowiecką oraz na własną rękę. Zorganizowano specjalne biuro, w którym szczególnie ofiarnie pracowali rotmistrz Jan Kaczkowski i były więzień Starobielska, rotmistrz Józef Czapski.

Od lipca 1941 roku do kwietnia 1943 roku trwały bezskuteczne poszukiwania zaginionych oficerów. Drugi z kolei – po Stanisławie Kocie – ambasador polski w ZSRS Tadeusz Romer twierdził, że do rządu sowieckiego skierowano ponad pięćdziesiąt oficjalnych not w sprawie zaginionych, jednakże bez echa. Informacje zebrane od rodzin przez biuro poszukiwań przy sztabie Armii Polskiej oraz wnioski nasuwające się ze słów Berii i Mierkułowa, wypowiedzianych do grupy kilku polskich oficerów w więzieniu na Łubiance w Moskwie, świadczyły, że „coś musiało się stać" z zaginionymi wiosną 1940 roku.

„Kiedy w kwietniu 1943 roku radio niemieckie ogłosiło światu wiadomość o odkryciu mogił katyńskich i potem zaczęto ogłaszać nazwiska identyfikowanych zwłok, nie mogłem mieć wątpliwości, że pomordowani są właśnie tymi oficerami polskimi, którzy mieli wejść w skład naszej armii i których nadaremnie poszukiwałem na terenie Związku Sowieckiego, o których odnalezienie i wydanie czyniliśmy wielokrotne i daremne starania u najwyższych władz sowieckich, interweniując również w tej sprawie kilkakrotnie osobiście u Stalina" – tak pisał kilka lat po zakończeniu wojny gen. Anders w przedmowie do pierwszej polskiej książki o zbrodni katyńskiej[177]. Jednakże prawie pięćdziesiąt lat musiało upłynąć, aby można było wyjaśnić tragedię tysięcy Polaków rozstrzelanych przez sowiecki reżim.

Oficjalne zabiegi strony polskiej, dotyczące wyjaśnienia zbrodni na polskich oficerach, żołnierzach i policjantach dokonanej wiosną 1940 roku mogły się rozpocząć dopiero pod koniec 1989 roku. W dniu 9 października 1989 roku ówczesny prokurator generalny Józef Żyta wystosował do prokuratora generalnego ZSRS Aleksandra Suchariewa pismo zawierające wniosek o wszczęcie śledztwa w sprawie zbrodni katyńskiej. W odpowiedzi strona rosyjska stwierdziła, że nie dysponuje dowodami,

[177] Tamże, s. X.

aby obalić ustalenia komisji Burdenki z 1944 roku[178]. W kwietniu 1990 roku nastąpił przełom – w oficjalnym komunikacie TASS ogłoszono sowiecką odpowiedzialność za zbrodnię katyńską.

Konstatacja, iż zaginęło kilkanaście tysięcy oficerów Wojska Polskiego i policjantów, o których było wiadomo, że przetrzymywani byli w trzech obozach specjalnych NKWD – Kozielsku, Starobielsku i Ostaszkowie – spowodowała, że już w 1941 roku w Tockoje, w Biurze Opieki przy 6 Dywizji Piechoty sporządzono wstępne imienne wykazy zaginionych. Prace te zakończone zostały przez mjr. Adama Moszyńskiego w Londynie, który opublikował pierwszą listę zamordowanych jeńców z tych obozów[179].

Trzeba tu zaznaczyć, że rodziny oficerów i policjantów pieczołowicie przechowywały korespondencję otrzymaną z obozów od swych bliskich. Niestety, pobyt na zsyłce i działania wojenne spowodowały, że wiele z tych cennych dokumentów uległo zniszczeniu. Pod koniec lat osiemdziesiątych w Warszawie Jędrzej Tucholski, korzystając z łamów tygodnika „Zorza", radia i telewizji, podjął pracę wzbogacenia listy mjr. Moszyńskiego o informacje pochodzące od rodzin[180].

Kolejne apele kierowane do rodzin ogłaszane były w latach następnych w związku z przystąpieniem Niezależnego Komitetu Historycznego Badania Zbrodni Katyńskiej – na zlecenie Rady Ochrony Pamięci Walk i Męczeństwa – do opracowania inskrypcji nagrobnych dla trzech cmentarzy katyńskich oraz biogramów pomordowanych jeńców.

* * *

W kwietniu 1990 roku Związek Sowiecki przekazał Polsce kompletne listy wysłanych na śmierć oficerów z Kozielska i policjantów z Ostaszkowa oraz tzw. listę Gajdideja – wykaz akt osobowych jeńców wysłanych z obozu w Starobielsku (*Spisok ucziotnych dieł ubywszich wo-*

---

[178] Komisja Specjalna do ustalenia i zbadania okoliczności rozstrzelania przez niemieckich najeźdźców faszystowskich jeńców wojennych – oficerów polskich w lesie katyńskim zwana Komisją Burdenki została powołana jesienią 1943 roku przez rząd ZSRS, po wyzwoleniu Katynia przez Armię Czerwoną, w celu ukrycia prawdziwych sprawców zbrodni i udowodnienia, że winnymi jej popełnienia są Niemcy. Komisja ta starała się zdyskredytować orzeczenia poprzednich komisji (niemieckiej, polskiej i międzynarodowej), a w raporcie ogłoszonym jako wynik pracy komisji bezspornie stwierdzono, że jeńców rozstrzelali Niemcy jesienią 1941 roku, przywołując szereg spreparowanych dowodów i zeznania specjalnie przygotowanych świadków. Por. *Komunikat Komisji Specjalnej do ustalenia i zbadania okoliczności rozstrzelania przez niemieckich najeźdźców faszystowskich jeńców wojennych – oficerów polskich w lesie katyńskim*, Moskwa 1944.

[179] A. Moszyński, *Lista katyńska. Jeńcy obozów Kozielsk–Ostaszków–Starobielsk zaginieni w Rosji Sowieckiej*, Londyn 1949.

[180] J. Tucholski, *Mord w Katyniu*.

jennopliennych Starobielskogo łagieria NKWD SSSR). Wykaz ten został po raz pierwszy opublikowany we wspomnianej książce J. Tucholskiego[181].

Pracownicy Oddziału Specjalnego obozu starobielskiego, sierżant bezpieczeństwa państwowego M. Gajdidej i sekretarz Bołdariewa, sporządzili niedatowany wykaz obejmujący 4031 pozycji, ale ze względu na zakłócenia numeracji (powtórzenie od nr 127 do nr 294, opuszczone numery 1529–1599, powtarzające się niektóre numery lub ich opuszczenia, kilkakrotne wymienianie tego samego nazwiska z inną liczbą porządkową) w rzeczywistości zawiera on 3856 nazwisk. Ponadto trzeba zaznaczyć, że na wykazie Gajdideja znaleźli się również zmarli w obozie, skierowani do obozu juchnowskiego i więzień NKWD oraz zwolnieni z różnych powodów. Podaje on nazwisko, imię, imię ojca i rok urodzenia jeńca. Pozornie jest ułożony alfabetycznie, ale został sporządzony bardzo niestarannie, co powodowało trudności przy odczycie i weryfikacji. Nie ulega wątpliwości, biorąc pod uwagę przede wszystkim korespondencję zachowaną przez rodziny oficerów, że jest on niepełny.

Podstawą pracy zespołu przygotowującego inskrypcje nagrobne i biogramy do charkowskiej *Księgi Cmentarnej* była, mimo opisanych wyżej niedoskonałości, lista Gajdideja, opracowana, przetłumaczona i w dużym stopniu zweryfikowana przez Zuzannę Gajowniczek, opublikowana na łamach „Wojskowego Przeglądu Historycznego"[182].

Brak list wysyłkowych oficerów kierowanych z obozu starobielskiego na śmierć do Charkowa w bardzo dużym stopniu utrudnił zestawienie biogramów do *Księgi Cmentarnej*.

Członkowie zespołu autorskiego kontynuowali weryfikację, zmierzając przede wszystkim do ustalenia prawidłowego brzmienia nazwisk jeńców. Podstawą jej była kartoteka do kolekcji akt personalnych i odznaczeniowych oficerów i podoficerów Wojska Polskiego z lat 1918–1939 stanowiącej część zasobu Centralnego Archiwum Wojskowego oraz roczniki oficerskie z okresu międzywojennego.

Kolekcja ta stanowiła podstawowe źródło informacji dla około 80% biogramów. W aktach personalnych znajdują się bowiem podstawowe dokumenty dotyczące pochodzenia, przebiegu służby wojskowej, awansów i mianowań na stanowiska, posiadania odznaczeń oraz pełnienia funkcji publicznych i społecznych. Trzeba jednak wziąć pod uwagę, że znaczna część akt personalnych oficerów kończy się w latach dwudziestych czy też w połowie lat trzydziestych. W nielicznych tylko aktach personalnych znajdowały się fotografie. Ważnym uzupełnieniem akt personalnych były materiały odznaczeniowe.

---

[181] Por. przyp. 3.

[182] *Lista starobielska*, oprac. Z. Gajowniczek, cz. I, „Wojskowy Przegląd Historyczny" 1992, nr 4, s. 285–304; cz. II, 1993, nr 1, s. 283–323.

Członkowie zespołu autorskiego ze szczególnym pietyzmem traktowali informacje od rodzin zamordowanych jeńców z obozu w Starobielsku. Należy podkreślić, że przekazanie przez bliskich zachowanej korespondencji z wiosny 1940 roku dawało niepodważalną wskazówkę, że jeniec przebywał w obozie do jego rozładowania.

Opierano się również na zbiorach Muzeum Katyńskiego w Warszawie, gdzie znajdują się cenne materiały archiwalne, ikonograficzne oraz relacje i korespondencja prowadzona z ofiarami zagłady. W wielu przypadkach, kiedy brakowało akt personalnych w Centralnym Archiwum Wojskowym, oryginały dokumentów lub ich kserokopie przekazane przez rodziny do Muzeum Katyńskiego stanowiły podstawę opracowania biogramów. Bardzo przydatne okazały się przechowywane w Muzeum Katyńskim relikty wydobyte podczas ekshumacji w Charkowie, w tym szczególnie znaki tożsamości oraz dokumenty.

Wykorzystano także listy, relacje, ankiety, dokumenty i fotografie, które rodziny ofiar nadsyłały do Archiwum Ministerstwa Spraw Wewnętrznych i Administracji, Rady Ochrony Pamięci Walk i Męczeństwa, Zarządu Federacji Rodzin Katyńskich oraz Niezależnego Komitetu Historycznego Badania Zbrodni Katyńskiej.

Podczas opracowywania biogramów oficerów Korpusu Ochrony Pogranicza wykorzystano prywatne archiwum Roberta Szczerkowskiego.

Rodziny zamordowanych jeńców, zmierzając do upamiętnienia swoich najbliższych, włożyły ogromny trud w przygotowanie i opublikowanie ksiąg poświęconych ich pamięci. Pierwsze z nich ukazały się w 1991 roku w Nowym Sączu i Szczecinie. Zespół autorski wykorzystał i zweryfikował, w oparciu o źródła archiwalne, zawarte w nich informacje dotyczące zamordowanych w Charkowie jeńców obozu starobielskiego[183].

Zespół autorski dołożył starań dążąc do udokumentowania udziału w kampanii wrześniowej 1939 roku oficerów WP więzionych w Starobielsku. Wykorzystano tu przede wszystkim opracowania Tadeusza Kryski-Karskiego, Artura Leinwanda, Janusza Wielhorskiego oraz inne.

Charkowska *Księga Cmentarna* zawiera 3812 biogramów. Dążąc do jak najbardziej rzetelnego i kompletnego przedstawienia biogramu oficera więzionego w Starobielsku i zamordowanego przez NKWD w Charkowie, zespół autorski przyjął zasadę, że biogram taki stanowi rozwinięcie zapisu epitafijnego znajdującego się na tabliczce nagrobnej. Dlatego też zapis epitafijny, podający podstawowe dane o zamordowanym oficerze, został w takim stopniu, jak to było możliwe, uzupełniony i wzbogacony o informacje wypełniające życiorys między datami jego narodzin i tragicznej śmierci.

Wanda Krystyna Roman i *Jędrzej Tucholski*

---

[183] Wykaz wykorzystanych publikacji podano w „Bibliografii selektywnej".

Cmentarz w Charkowie

Podczas gdy miejsce zbrodni i ukrycia ponad 4400 zwłok oficerów WP z obozu kozielskiego znane było ich rodzinom i światu już od 13 kwietnia 1943 r. (oficjalny komunikat ogłoszony przez berlińskie radio), na ujawnienie masowych grobów jeńców obozu w Starobielsku trzeba było czekać niemal pięćdziesiąt lat.

Wkrótce po rozpoczęciu prac ekshumacyjnych w Katyniu wiosną 1943 r. stało się jasne, że Las Katyński kryje zwłoki jedynie jeńców z Kozielska, nie zaś – jak podali i jak chcieli udowodnić Niemcy – Polaków z wszystkich trzech obozów specjalnych NKWD.

Szczelna „żelazna kurtyna" i strach zniewolonych przez państwo totalitarne sowieckich ludzi uniemożliwiły przeniknięcie informacji o tajemnicy Piatichatek do Polski i na Zachód. Teren masowych grobów pod Charkowem przed niepożądaną obecnością zabezpieczał solidny, drewniany parkan, zwieńczony kolczastym drutem, od wewnątrz patrolowany przez uzbrojonych strażników z psami. Po zajęciu terytorium wschodniej Ukrainy przez Niemców okoliczni mieszkańcy rozebrali płot na deski; pozostały jedynie wysokie słupy. Po wojnie miejsce to ponownie ogrodzono, postawiono tu dom wypoczynkowy i dacze KGB oraz wartownię.

Jednak rozmaite przedmioty należące do polskich oficerów, „wyrzucane" przez ziemię, zbierali miejscowi ludzie, zwłaszcza dzieci. Dla ich zdobycia rozkopywano również groby. Mogił zamordowanych jeńców ze Starobielska, tak jak i z Ostaszkowa, ich rodziny i środowiska katyńskie oraz historycy Sprawy Katyńskiej szukali długo, badając wszelkie możliwe ślady zawarte w relacjach ocalałych; zbierano i analizowano wszystkie, niepewne zresztą, informacje.

„Trop" charkowski pojawił się już w relacjach uczestników transportów ze Starobielska skierowanych do obozu juchnowskiego; zagadnięty robotnik kolejowy powiedział polskim oficerom, że wszystkich „waszych" wysadzają w Charkowie. Również na ścianach wagonów znaleziono napisy (m.in. z 14 kwietnia 1940 r.) oficerów ze Starobielska, informujących, iż wysiadają w Charkowie lub na stacji niedaleko Charkowa[1].

---

[1] *Zbrodnia Katyńska w świetle dokumentów,* wyd. 5, Londyn 1975, s. 258–259, E. Gruner-Żarnoch, *Starobielsk w oczach ocalałych jeńców,* Szczecin 2001, s. 129, 163.

Od połowy lat 80. zaczyna się wymieniać – początkowo na Zachodzie – miejscowości położone w pobliżu Charkowa – tj. Bezludowkę (14 km na południe) oraz Dergacze (8 km na północ)[2]. Następnie wątek ten podejmują publikacje prasy krajowej[3].

Na początku lat 90. poszukiwania w okolicach Charkowa prowadzili pracownicy tamtejszej dyrekcji „Energopolu", którzy spenetrowali tereny obu tych miejscowości, jednak bez rezultatu.

Wyjaśnieniu okoliczności Zbrodni Katyńskiej oraz odnalezieniu miejsc ukrycia zwłok, dla godnego pochowania zamordowanych, sprzyjała sytuacja końca lat 80. tak w Polsce, jak i w Związku Sowieckim, gdzie dysydenci i zwolennicy przemian politycznych domagali się zaprzestania kłamstw w sprawie mordów NKWD.

17 września 1989 r. powstające na terenie kraju stowarzyszenia Rodzin Katyńskich zrzeszyły się w Federację, a 9 października tego roku, pod naciskiem środowisk katyńskich, prokurator generalny PRL Józef Żyta wystąpił do prokuratora generalnego Związku Sowieckiego Aleksandra Suchariewa o wszczęcie śledztwa w sprawie Zbrodni Katyńskiej.

We wrześniu 1989 r. – po raz pierwszy w powojennym Sejmie – zgłoszona została przez posła Andrzeja Łapickiego interpelacja w sprawie wyjaśnienia Zbrodni Katyńskiej. W styczniu 1990 r., podczas obrad II Zjazdu Deputowanych Ludowych Związku Sowieckiego, deputowany Ilja Zasławski skierował do Prezydium Zjazdu – podpisaną przez grupę deputowanych – pisemną interpelację w sprawie Katynia i tzw. procesu 16, adresowaną do A. Suchariewa oraz Eduarda Szewardnadze, ministra spraw zagranicznych ZSRS. Domagano się w niej odpowiedzi, czy wszczęte zostało postępowanie karne i śledztwo w sprawie masowej zbrodni popełnionej na polskich oficerach przetrzymywanych do 1940 r. w obozach Kozielsk, Starobielsk i Ostaszków. Wnioskodawcy żądali również procesu rehabilitacyjnego skazanych w czerwcu 1945 r. w Moskwie przywódców polskiego antyhitlerowskiego ruchu oporu[4].

Artykuły na temat Katynia (Aleksandr Akuliczew, Aleksiej Pamiatnych, Giennadij Żaworonkow) ukazywały się na łamach „Moskowskich Nowosti" już od r. 1989. I choć strona rosyjska w piśmie z 11 stycznia 1990 r. stwierdziła, iż nie dysponuje dowodami, które by pozwoliły obalić ustalenia Komisji Burdenki z 1944 r.[5], wiosną tego roku wydarzenia uległy gwałtownemu przyspieszeniu.

---

[2] „Dziennik Polski", Londyn, nr 160/1985.

[3] C. Chlebowski, *Po Katyniu kolej na Bołogoje i Dergacze,* „Historia i Życie", nr 21, 27 X 1989, A. Niewiadomski, *Kolejny trop: Bezludowka,* „Życie Warszawy" nr 291/289.

[4] „Biuletyn Specjalny" nr 13008/16 I 1990, „Życie Warszawy" nr 14, 17 I 1990.

[5] S. Śnieżko, *Zabiegi o wszczęcie śledztwa w sprawie katyńskiej oraz prac ekshumacyjnych w Charkowie i Miednoje,* w: *Zbrodnia Katyńska. Droga do prawdy,* „Zeszyty Katyńskie" nr 2, Warszawa 1992, s. 164–176.

13 kwietnia 1990 r. w Moskwie Prezydent ZSRS Michaił Gorbaczow wręczył Prezydentowi Wojciechowi Jaruzelskiemu dwie teczki dokumentów zawierające imienne listy wywózkowe sporządzane w kwietniu i maju 1940 r. przez NKWD ZSRS i adresowane do naczelników obozów jenieckich w Kozielsku i Ostaszkowie z poleceniem przekazania wymienianych na wykazach polskich jeńców do dyspozycji naczelników UNKWD w Kalininie i Smoleńsku. W przypadku obozu starobielskiego strona polska otrzymała wykaz akt osobowych jeńców wysłanych z obozu NKWD ZSRS w Starobielsku.

Jednocześnie Agencja TASS opublikowała oficjalne oświadczenie, stwierdzające, iż odpowiedzialność za zbrodnie w Lesie Katyńskim ponoszą *Beria, Mierkułow i ich pomocnicy*. Znamienne te fakty dały zielone światło w sprawie wszczęcia śledztwa katyńskiego. W kwietniu tego roku w Charkowie rozpoczęto poszukiwanie i gromadzenie dokumentów na temat polskich jeńców obozu specjalnego NKWD w Starobielsku oraz przygotowania do otwarcia śledztwa.

W tym samym miesiącu Sejm i Senat RP przyjęły uchwały, stwierdzające, iż przyznanie przez władze Związku Sowieckiego, że zbrodni na polskich jeńcach wojennych dokonało NKWD, jest ważnym krokiem w kierunku porozumienia między obu narodami, konieczne jest jednak wyjaśnienie innych zbrodni popełnionych na obywatelach polskich oraz rozwiązanie problemu zadośćuczynienia[6].

Do odkrycia grobów polskich oficerów w Charkowie było już blisko.

Tymczasem, po rozpisaniu w początkach 1990 r. ankiety przez Federację Rodzin Katyńskich i zebraniu opinii Rodzin Katyńskich na temat formy upamiętnienia ofiar zbrodni – na razie w jedynym znanym miejscu, Katyniu – 24 marca 1990 r. odbyło się pierwsze spotkanie przedstawicieli FRK i Rady OPWiM w tej sprawie. Rodziny Katyńskie były zdania, że w miejscu mogił winien powstać eksterytorialny polski cmentarz wojskowy z umieszczonymi tam nazwiskami wszystkich ofiar, powinien również odbyć się uroczysty pogrzeb zamordowanych z honorami wojskowymi i mszą św. odprawioną w duchu ekumenicznym.

Pierwszy istotny sygnał w sprawie grobów oficerów ze Starobielska dała charkowska gazeta młodzieżowa „Nowa Zmina", drukując w numerze z 3 marca 1990 r. list byłego kierowcy sztabu charkowskiego okręgu wojskowego, który dowiedział się od jednego z kierowców NKWD o wożeniu przed samą wojną niemiecko-sowiecką 1941 r. zwłok osób rozstrzelanych w gmachu NKWD do lasu w Piatichatkach. Relację na ten temat złożył on w 1989 r.

---

[6] „Gazeta Wyborcza" nr 100, 30 IV–1 V 1990.

Informację tę przekazał dziennikarzowi „Gazety Wyborczej", Leonowi Bójce, redaktor „Moskowskich Nowosti", Giennadij Żaworonkow. Dysponował on również listem od mieszkańca Leningradu, który w początkach l. 50. – jako mały chłopiec – znajdował z rówieśnikami w lesie, wzdłuż tzw. czarnej drogi, guziki, orzełki i odznaczenia wojskowe z polskich mundurów[7].

W maju 1990 r. na teren VI Kwartału Parku Leśnego w Charkowie, obejmującego okolice Piatichatek, udali się dwaj dziennikarze, Leon Bójko z Warszawy i Giennadij Żaworonkow z Moskwy. Dotarli do wskazanej im przez leśniczego „czarnej drogi" biegnącej w głąb lasu, nieco za ośrodkiem KGB, częściowo już zarośniętej. W lesie widoczne były ślady po zapadniętych dołach[8].

W dniach 13–14 czerwca 1990 r. prasa polska podała, iż zastępca szefa Zarządu Obwodowego KGB w Charkowie, płk Aleksandr Niessen, wysłał do „Moskowskich Nowosti" telefonogram z wiadomością, że w VI Kwartale Parku Leśnego pochowanych jest ponad 1760 obywateli sowieckich oraz bezprawnie straceni w 1940 r. polscy wojskowi, których liczba jest ustalana[9]. W związku z tymi publikacjami kierownik Wydziału Konsularnego Ambasady RP w Moskwie, Michał Żórawski, złożył 15 czerwca notę w sowieckim MSZ z prośbą o zajęcie przez rząd ZSRS oficjalnego stanowiska w tej sprawie oraz o dopuszczenie przedstawicieli Polski do prac przy ekshumacji grobów. W tym samym czasie do lasu charkowskiego udali się polscy konsulowie z Kijowa, Ryszard Polkowski i Bogusław Szczepaniak. 15 czerwca 1990 r. spotkali się także z przedstawicielami kierownictwa Zarządu KGB w Charkowie. Jego szef, gen. Nikołaj G. Gibadułow, stwierdził, że istnieje 99% pewności pogrzebania oficerów WP w VI Kwartale Parku Leśnego, przekazał też polskiemu konsulatowi kopie niektórych dokumentów[10].

23 czerwca 1990 r. szef KGB Ukraińskiej Republiki Sowieckiej, gen. W. Gołuszko i jego zastępca, gen. Grigorij Kowtun, przekazali stronie polskiej listę 4031 nazwisk oficerów WP, więźniów Starobielska. Odbyło się to w obecności przedstawicieli MSZ USRS oraz posłów Włodzimierza Cimoszewicza i Lecha Kozaczko, członków delegacji Sejmu RP, która wraz z marszałkiem Mikołajem Kozakiewiczem przebywała wówczas na Ukrainie. Złożono również, po raz pierwszy, wieńce i zapalono znicze na mogiłach polskich oficerów[11].

---

[7] L. Bójko, *Czarna droga Starobielska,* „Gazeta Wyborcza" nr 123, 29 V 1990.

[8] Tamże.

[9] Korespondencja Leona Bójki z Moskwy, „Gazeta Wyborcza" nr 136, 13–14 VI 1990.

[10] „Trybuna" nr 104, 18 VI 1990, „Gazeta Wyborcza" nr 139, 18 VI 1990.

[11] „Trybuna" nr 109, 23–24 VI 1990.

W połowie lipca 1990 r. rzecznik MSZ ZSRS G. Gierasimow potwierdził istnienie w rejonie Charkowa i Tweru masowych grobów Polaków z obozów w Starobielsku i Ostaszkowie.

W lipcu 1990 r. do prowadzenia planowanego śledztwa w sprawie Zbrodni Katyńskiej wyznaczony został Stefan Śnieżko, zastępca prokuratora generalnego RP. Skierował on jeszcze w lipcu, dwukrotnie, wnioski o dopuszczenie do ekshumacji w Charkowie strony polskiej. Podczas rozmów przeprowadzonych w dniach 18–20 lipca 1990 r. w Kijowie i Charkowie, m.in. z pierwszym zastępcą generalnego prokuratora USRS Władimirem Silikowem i charkowskim prokuratorem obwodowym Giennadijem Korżewnikowem, uzyskał zgodę na udział polskich prokuratorów i biegłych w procedurach prowadzonego od kwietnia 1990 r. śledztwa oraz planowanej na wrzesień ekshumacji[12].

Projekt polskiego udziału w ekshumacji został przedstawiony władzom USRS w sierpniu, pozostał jednak bez odzewu. 13 września 1990 r. prokurator S. Śnieżko został poinformowany o terminie ekshumacji, która miała trwać dwa (!) dni, 26 i 27 września tego roku. W kolejnych rozmowach, jakie miały miejsce 20–22 września 1990 r. w Kijowie i Charkowie, prokurator generalny USRS Potiebienko poinformował S. Śnieżkę o zamiarze przekazania śledztwa do prokuratury wojskowej.

Sprawy śledztwa, ekshumacji i budowy polskich cmentarzy wojskowych zostały włączone – staraniem Niezależnego Komitetu Historycznego Badania Zbrodni Katyńskiej – jako kwestie do poruszenia przez ministra spraw zagranicznych Krzysztofa Skubiszewskiego podczas jego październikowej wizyty w Moskwie[13]. Poruszone zostały na końcowym spotkaniu 11 października 1990 r., z udziałem ministra E. Szewardnadze w obecności płk. Iwana Abramowa z Prokuratury Generalnej ZSRS[14]. Otrzymał on polecenie ostatecznego załatwienia uruchomienia sprawy śledztwa w terminie do 15 listopada 1990 r. Śledztwo to przejęła Naczelna Prokuratura Wojskowa Związku Sowieckiego jako sprawę karną nr 159 przeciwko odpowiedzialnym za Zbrodnię Katyńską. W połowie listopada powiadomiono stronę polską, iż przedstawiciele Departamentu Prokuratury Ministerstwa Sprawiedliwości RP wraz z ekspertami zostaną dopuszczeni do sowieckich akt oraz udziału w czynnościach śledczych i ekshumacyjnych. Akta udostępniono polskim prokuratorom: Stefanowi Śnieżce, Henrykowi Stawryłło i płk. Stanisławowi Przyjemskiemu – podczas ich pobytu w Moskwie 17 grudnia 1990 r. Zostało również

[12] S. Śnieżko, *Zabiegi o wszczęcie śledztwa w sprawie katyńskiej*, s. 166.

[13] W 1990 r. założona została Polska Fundacja Katyńska do zbierania funduszy na budowę cmentarzy.

[14] „Rzeczpospolita" nr 238, 12 X 1990.

ustalone, że Rosjanie wystąpią z wnioskiem o wykonanie przez Polaków czynności w drodze pomocy prawnej. Pismo Naczelnej Prokuratury Wojskowej ZSRS, które wpłynęło 25 grudnia 1990 r., komunikowało, że na mocy tego porozumienia Prokuratura Generalna RP będzie występować jako prokuratura posiłkowa, wspierająca postępowanie śledcze i wykonująca czynności w drodze pomocy prawnej dla śledztwa sowieckiego.

Dla celów przyszłych prac ekshumacyjnych analizowane były m.in. niemieckie zdjęcia lotnicze okolic Katynia, Miednoje i Charkowa z lat 40., przywiezione do Polski z USA przez Wacława Godziembę-Maliszewskiego.

Podczas kolejnej wizyty polskich prokuratorów (w tym samym składzie) w Moskwie w kwietniu 1991 r. udostępniono im ok. 100 teczek śledztwa, uzgodnione też zostały terminy ekshumacji (w okresie od lipca, najpóźniej do września tego roku). Prace miały być prowadzone pod nadzorem władz prokuratorskich ZSRS i Polski. W dniach 25–27 czerwca 1991 r. w Warszawie przebywali prokuratorzy z Moskwy: płk Nikołaj Anisimow, płk Stefan Rodziewicz, płk Aleksandr Trietiecki i płk Jurij Szumiejko ze Sztabu Generalnego Armii Sowieckiej. Przywieźli gotowe rozkazy o terminie ekshumacji, podpisane przez gen. Mojsiejewa, ówczesnego szefa Sztabu Armii Sowieckiej.

Tymczasem na V Zjeździe Delegatów Rodzin Katyńskich (29 czerwca 1991 r. w Łodzi) przedyskutowany został problem upamiętnienia polskich jeńców spoczywających w Charkowie i Miednoje. Rodziny postanowiły, że cmentarze powinny mieć podobny charakter jak postulowany dla Katynia.

Skład polskiej ekipy ekshumacyjnej ustalony został ostatecznie 11 lipca 1991 r. W Charkowie pracowały następujące osoby: prokurator mgr S. Śnieżko – szef, prokuratorzy: mgr Zbigniew Mielecki i mgr Henryk Stawryłło z Ministerstwa Sprawiedliwości; płk mgr Andrzej Komarski, szef Prokuratury Wojskowej Warszawskiego Okręgu Wojskowego oraz biegli: dr Erazm Baran, medyk sądowy z Akademii Medycznej w Krakowie; prof. dr hab. Bronisław Młodziejowski, antropolog z Wyższej Szkoły Policyjnej; dr hab. Roman Mądro z Akademii Medycznej w Lublinie; inż. mgr Jędrzej Tucholski, autor książki *Mord w Katyniu*; prof. dr Andrzej Nadolski, archeolog z PAN; Elżbieta Rejf z Zarządu Głównego PCK i płk w st. spocz. Zdzisław Sawicki, ekspert falerystyki. Następnie dokooptowano mgr. inż. Jarosława Rosiaka i Aleksandra Załęskiego z Komendy Głównej Policji. Ekipie towarzyszyli ks. Zdzisław Peszkowski, jeniec Kozielska oraz red. Stanisław Mikke z „Palestry", a także reż. Józef Gębski i ekipa Wytwórni Filmów Dokumentalnych „Czołówka". Całością prac ekshumacyjnych kierował płk prokura-

tor Aleksandr Trietiecki[15]. Ostatecznie ekshumacje wyznaczono w obu miejscach, w Charkowie i w Miednoje, na 25 lipca–30 sierpnia 1991 r., i nie udało się okresu tego przedłużyć. Ich głównym celem było pozyskanie dowodów dla śledztwa w sprawie Zbrodni Katyńskiej.

Równoległe z przygotowaniami do ekshumacji, w dniach 22–27 lipca 1991 r. delegacja polska (MSZ, MON, Rada OPWiM) toczyła rozmowy w Moskwie, Kijowie i Charkowie w sprawie budowy cmentarzy.

Polska ekipa, przybyła 24 lipca 1991 r. do Charkowa, zastała tam świeżo ukończony pomnik ku czci spoczywających w lesie ofiar stalinizmu, zbudowany z inicjatywy charkowskiego KGB – krzyż katolicki i wyryty na płycie wiersz Adama Asnyka. W centralnym punkcie lasu stał brzozowy krzyż, umieszczony przed 1 listopada 1990 r. przez załogę „Energopolu".

Prace ekshumacyjne w Charkowie trwały od 15 lipca do 7 sierpnia 1991 r. Wykonano ogółem 49 wykopów, wydobyto szczątki 167 Polaków i 20 obywateli sowieckich. Odkryte zostały w trzech przypadkach niewątpliwie masowe groby oficerów WP, w jednym – znaleziska ściśle z nimi związane. W dwóch przypadkach natrafiono na masowe groby obywateli sowieckich. Badania potwierdziły, że w lesie charkowskim spoczywają szczątki oficerów WP ze Starobielska, ustalono też szereg faktów dotyczących m.in. sposobu mordowania i okoliczności zbrodni. Uzyskano także dowody rzeczowe[16].

Do Centralnego Laboratorium Kryminalistyki KG Policji i Instytutu Nauk Policyjnych w Legionowie przekazano do celów badawczych dokumenty osobiste i służbowe, w tym korespondencję od rodzin, banknoty rublowe, fragmenty gazet itp. Ponadto wydobyto wiele przedmiotów osobistego użytku i wyposażenia (odznaki wojskowe, medale, nieśmiertelniki, fragmenty mundurów, buty), z niektórych udało się odczytać nazwiska[17]. Przedmioty te przewieziono do Muzeum Wojska Polskiego w Warszawie. W początkach 1993 r. dokonane zostało formalne przejęcie przez Muzeum WP od Komendy Głównej Policji ok. 5 tys. pamiątek z Charkowa i Miednoje. Trafiły one następnie do utworzonego 29 czerwca 1993 r. – jako oddział Muzeum WP – Muzeum Katyńskiego. W następnych latach wykonana została – na zlecenie Rady OPWiM – konserwacja części tych przedmiotów.

---

[15] J. Tucholski, *Diariusz ekshumacji w Charkowie i Miednoje,* w: *Zbrodnia Katyńska. Droga do prawdy,* s. 177–247.

[16] Tamże.

[17] E. Buduj, J. Tucholski, *Badania kryminalistyczne i historyczne dokumentów ujawnionych w toku ekshumacji w Charkowie i Miednoje,* w: *Zbrodnia Katyńska. Droga do prawdy*, s. 277–328.

Po zakończeniu prac ekshumacyjnych członkowie ekipy złożyli wydobyte szczątki oficerów WP do 9 skrzyń-trumien, z krzyżami na wiekach, umieszczono je w grobie nr V. Obok, w wykopanym grobie, spoczęły szczątki obywateli sowieckich. Dziesiąta trumna, ze szkieletem jednego oficera, przygotowana została do uroczystego pogrzebu. Odbył się on 10 sierpnia 1991 r., z udziałem oficjalnej delegacji polskiej, na czele z ministrem stanu ds. bezpieczeństwa narodowego w Kancelarii Prezydenta RP, Lechem Kaczyńskim. Ponadto w skład delegacji polskiej wchodzili: wicemarszałek Senatu, Andrzej Wielowiejski, wiceministrowie spraw zagranicznych i obrony narodowej, szef Urzędu Rady Ministrów, kierownictwo Rady OPWiM, 32 krewnych ofiar, wśród nich syn zidentyfikowanego z odczytanych nazwisk ppor. rez. Stanisława Plewy i dwie wdowy katyńskie, kompania reprezentacyjna WP i orkiestra. Trumnę, okrytą biało-czerwonym sztandarem i wstęgą Krzyża Orderu Wojennego Virtuti Militari, uroczyście złożono w grobie. Został na nim ustawiony, dostarczony przez „Energopol" – siedmiometrowy dębowy krzyż, obok umieszczono tablicę z napisem: **Pamięci 3921 generałów i oficerów Wojska Polskiego, więźniów Starobielska, zamordowanych wiosną 1940 roku przez NKWD i tu pochowanych. Charków 10.08.1991 Rodacy.** Mszę św. koncelebrowali: Biskup Polowy WP, gen. bryg. Sławoj Leszek Głódź, i ocalały jeniec Kozielska, ks. Zdzisław Peszkowski. Uczestniczyli w niej duchowni wyznań: greckokatolickiego, prawosławnego, ewangelicko-augsburskiego oraz mojżeszowego. Do mogiły wsypana została ziemia przywieziona z Katynia oraz z Polski – z kopców Kościuszki i Piłsudskiego. Na grobie ukraińskim stanął krzyż prawosławny. W uroczystości brali też udział przedstawiciele władz centralnych i obwodowych USRS[18].

Było oczywiste, że rozpoczęte prace ekshumacyjne muszą być kontynuowane, a szczątki wszystkich polskich oficerów należy godnie pochować.

Jeszcze w trakcie prowadzonych prac, 30 lipca 1991 r., FRK złożyła na ręce przewodniczącego Rady OPWiM pismo ze stanowiskiem w sprawie cmentarzy i upamiętnienia ofiar Zbrodni Katyńskiej. W Katyniu, Miednoje i Charkowie powinny powstać polskie cmentarze wojenne; pochówek ma być zgodny z postanowieniami Konwencji Genewskich. FRK postulowała rozpisanie przez Rząd Polski i jego odpowiednie instytucje, tj. Radę OPWiM, konkursu na trzy cmentarze-pomniki, wzniesione i zorganizowane w duchu Konwencji Genewskich. Rodziny ofiar

[18] B. Łojek, *Uroczystości pogrzebowe w Charkowie i Miednoje,* w: *Zbrodnia Katyńska. Droga do prawdy,* s. 367–379.

miały mieć zapewniony udział w opinii twórczej. Winien być także zorganizowany uroczysty pogrzeb ofiar[19].

W tym czasie, po rozpadzie Związku Sowieckiego, 24 sierpnia 1991 r. proklamowała niepodległość Ukraina. Skomplikowana sytuacja polityczna z jednej strony ułatwiała i przyspieszała, z drugiej zaś – hamowała działania katyńskie. Niezbędne były regulacje prawne stwarzające podstawy do podejmowania działań w nowej rzeczywistości.

W marcu 1992 r. przy Ministerstwie Spraw Zagranicznych powołano Katyńskie Kolegium Doradcze, w skład którego wchodzili przedstawiciele MSW, MON, Sztabu Generalnego WP, Prokuratury Generalnej, Zarządu Głównego PCK, Rady OPWiM, SARP, Episkopatu, FRK, NKHBZK, PKF i Stowarzyszenia „Rodzina Policyjna 1939". Głównym celem Kolegium było przygotowanie umów z Rosją i Ukrainą o ochronie grobów i miejsc pamięci. Projekty umów wraz z notami zawierającymi prośbę o zgodę na natychmiastowe przystąpienie do dalszych ekshumacji przekazane zostały 13 czerwca 1992 r. władzom Federacji Rosyjskiej, a miesiąc później również Ukrainie.

W rezultacie polskich starań w kwietniu i czerwcu 1992 r. zostały podpisane z władzami obwodów smoleńskiego i twerskiego w Federacji Rosyjskiej, a w połowie lipca – także charkowskiego na Ukrainie, umowy intencyjne w sprawie wspólnych działań zmierzających do urządzenia polskich cmentarzy w Katyniu, Miednoje i Charkowie[20].

18 maja 1992 r. w Warszawie podpisano *Traktat między Rzecząpospolitą Polską a Ukrainą o dobrym sąsiedztwie, przyjaznych stosunkach i współpracy.*

W pierwszych dniach lipca 1992 r. Rada OPWiM, realizując postulaty Rodzin Katyńskich, przejęła koordynację wszelkich działań w zakresie wyznaczenia terenów przyszłych polskich cmentarzy wojennych i ich budowy; z dniem 16 lipca 1992 r. Kolegium Katyńskie przekształciło się w Zespół Katyński przy Radzie OPWiM, pod osobistym kierownictwem przewodniczącego Rady OPWiM, Stanisława Broniewskiego. Od tej pory w tej właśnie instytucji skupiły się wszystkie działania w sprawach katyńskich[21].

Należy zaznaczyć, że strona ukraińska podnosiła we wszystkich rozmowach (lipiec 1991, sierpień 1992) kwestię zbudowania **wspólnego cmentarza ofiar totalitaryzmu**, strona polska podkreślała jednak konieczność zachowania odrębności obu cmentarzy.

W połowie października 1992 r. FRK zakończyła analizę postulatów dotyczących budowy cmentarzy katyńskich, nadesłanych przez Rodziny

---

[19] Dokumentacja Rady OPWiM.

[20] Tamże.

[21] Tamże.

Katyńskie z Polski. Były one zgodne. **Cmentarze miały być zlokalizowane na miejscach pierwotnego pochówku jeńców.**

Władze Ukrainy, w odpowiedzi na notę polską z lipca, notą z 22 września 1992 r. wyraziły zgodę na dalsze ekshumacje w VI Kwartale Parku Leśnego. Jednak sprawy się przeciągały, trwały trudne pertraktacje nad sformowaniem umów międzyrządowych; aktywny w nich udział brał sekretarz generalny Rady OPWiM, Andrzej Przewoźnik.

Równocześnie na posiedzeniach Zespołu Katyńskiego dyskutowano nad opracowanymi w styczniu 1993 r. przez FRK w wyniku przeprowadzonej ankietyzacji *Danymi* ***merytorycznymi*** *do założeń ideowych konkursu na cmentarze katyńskie (w Katyniu i Miednoje w Rosji oraz w Charkowie na Ukrainie) wraz z sugestiami Federacji Rodzin Katyńskich.* Tak więc cmentarze winny mieć polski i wojskowy charakter, powinny podkreślać polskość ofiar, ich wojskowe funkcje, a także sposób popełnienia zbrodni i jej masowość. Wszystkie ofiary miały otrzymać indywidualne tabliczki epitafijne. Na cmentarzach należało uwzględnić pośmiertne odznaczenie przez Rząd Polski w Londynie jeńców z trzech obozów Krzyżem Virtuti Militari[22].

Wreszcie 21 marca 1994 r. w Warszawie podpisana została między Rządem Rzeczypospolitej Polskiej a Rządem Ukrainy umowa *o ochronie miejsc pamięci i spoczynku ofiar wojny i represji politycznych*, stwarzająca podstawy formalne do przeprowadzenia ekshumacji i budowy cmentarza. Tymczasem trwały już przygotowania do prac; kompletowano ekipy, gromadzono sprzęt itp. Jednocześnie Rada OPWiM wraz z Zespołem Katyńskim prowadziła dyskusje i przygotowania do ogłoszenia konkursu na projekty cmentarzy katyńskich.

Prace w Charkowie poprzedziła ekshumacja w Starobielsku. W obozie zmarło przed wywiezieniem na egzekucje ok. 30 oficerów (dokładna liczba nie jest znana na skutek braków i nieścisłości w dokumentach NKWD). Miejsce ich pochowania na przeznaczonym do likwidacji miejskim cmentarzu wskazane zostało Radzie OPWiM przez KGB i mieszkańców Starobielska. W wyniku dokonanych ustaleń, 2 lutego 1994 r. sekretarz generalny A. Przewoźnik podpisał porozumienie z władzami miejskimi i rejonowymi w Starobielsku w sprawie ekshumacji oraz wydzielenia terenu na polską kwaterę na nowym cmentarzu komunalnym Czimierowka. W dniach 15–21 kwietnia 1994 r. ekshumację przeprowadziła na zlecenie Rady OPWiM ekipa specjalistów z Polski pod kierownictwem doc. dr. hab. Mariana Głoska, archeologa z PAN w Łodzi. Ekipę tworzyli: prof. Roman Mądro z Akademii Medycznej w Lublinie; lek. med. Przemysław Mądro; mgr Stefan Pedrycz – przedstawiciel PCK; przy

[22] Tamże.

udziale prok. Aleksandra Herzoga z Ministerstwa Sprawiedliwości RP; płk. Wiktora Łaździna, zastępcy attaché wojskowego przy Ambasadzie RP w Kijowie i A. Przewoźnika[23]. Spośród wydobytych szczątków, 48 osób zidentyfikowano jako Polaków, przypuszczalnie zmarłych w obozach zarówno Starobielsk I, jak i Starobielsk II. Ustalenie ich personaliów okazało się niemożliwe na skutek braku jakichkolwiek dokumentów osobistych. 21 kwietnia 1994 r. szczątki w trumnach złożono w indywidualnych grobach na nowej kwaterze i pogrzebano z udziałem księdza katolickiego.

19 listopada 1994 r. Rada OPWiM zawarła umowę z przedsiębiorstwem Budimex S.A. na budowę i upamiętnienie kwatery według projektu inż. arch. Andrzeja Rószkiewicza z Warszawy. Uroczyste poświęcenie zbudowanej kwatery odbyło się 22 września 1995 r. z udziałem ekipy prowadzącej prace sondażowo-ekshumacyjne w Charkowie[24].

Latem 1994 r. A. Przewoźnik podpisał porozumienie z władzami Charkowa o rozpoczęciu 1 września prac sondażowo-pomiarowych w VI Kwartale Parku Leśnego w Charkowie[25]. Zasadnicze prace na terenie VI Kwartału Parku Leśnego w Charkowie prowadzone były przez trzy sezony badawcze w latach 1994–1996. Pierwszy trwał zaledwie 16 dni, od 2 do 27 września 1994 r., kolejny – od 3 czerwca do 22 września 1995 r. i ostatni – od 27 maja do 14 września 1996 r.

Po pracach we wrześniu 1994 r. delegacja władz obwodu charkowskiego podpisała 23 grudnia 1994 r. w Warszawie dokument wyrażający wolę kontynuowania badań przez polskich specjalistów[26]. Prace przygotowane były pod względem formalnym i organizacyjnym przez Radę OPWiM i prowadzone na jej zlecenie.

Tymczasem, we wrześniu 1994 r., na zlecenie Rady OPWiM, zespół geodetów wojskowych pod kierownictwem ppłk. dr. inż. Bogdana Kolanowskiego (mjr mgr inż. Jerzy Wiśniowski, kpt. mgr inż. Ireneusz Chudzik, por. mgr inż. Tadeusz Dadas) przeprowadził w VI Kwartale Parku Leśnego w Charkowie polowe prace geodezyjne, związane z wykonaniem mapy zasadniczej w skali 1:500 terenu przyszłego cmentarza.

---

[23] A. Przewoźnik, *Zaawansowanie prac nad upamiętnieniem ofiar Zbrodni Katyńskiej,* w: *Katyń, Miednoje, Charków – ziemia oskarża. Z prac badawczych i ekshumacyjnych prowadzonych w 1994 roku na cmentarzach oficerów polskich zamordowanych na Wschodzie,* ROPWiM, Warszawa 1996, s. 7–11.

[24] Tamże, zob. także: R. Mądro, M. Głosek, A. Herzog, A. Przewoźnik, *Przebieg i wyniki ekshumacji prowadzonej w obrębie tak zwanej kwatery polskiej na starym cmentarzu miejskim w Starobielsku,* „Archiwum Medycyny Sądowej i Kryminologii", 1994, XLIV nr 3, s. 293–304.

[25] A. Przewoźnik, *Prace sondażowo-pomiarowe w Katyniu, Miednoje i Charkowie 5–25.9.1994 r.,* „Wojskowy Przegląd Historyczny" 1995, nr 1–2, s. 393–400.

[26] Dokumentacja Rady OPWiM.

Na podstawie tych badań opracowane zostały mapy wysokościowe i plastyczne, a następnie stół plastyczny terenu przyszłego cmentarza. Pomiarami geodezyjnymi objęto obszar ok. 16 ha[27].

W różnych okresach lat 1994–1996 w ekipie ekshumacyjnej, pod stałym kierownictwem archeologa, prof. dr. hab. Andrzeja Koli z UMK w Toruniu, pracowali: archeolodzy, medycy sądowi, antropolodzy, kryminolodzy, konserwatorzy zabytków, przedstawiciele PCK, pracownicy inżynieryjno-techniczni: mgr Mieczysław Góra, mgr Marek Urbański, doc. dr Maria M. Blombergowa, mgr Jacek Dąbrowski, mgr Witold Tokarski, mgr Wiesława Matuszewska-Kola, mgr Małgorzata Grupa, mgr Wojciech Szulta, mgr Jacek Bloch, mgr Grzegorz Dębski, dr Andrzej Florkowski, mgr Jarosław Bednarek, mgr Beata Iwanek, dr Erazm Baran, mgr Robert Kola, mgr inż. Paweł Bielecki, mgr Magdalena Dobrowolska, Andrzej Szuwarski, mjr Stanisław Stochmal, dr Ewa Gruner-Żarnoch (Rodziny Katyńskie), prawnik, mgr Stanisław Mikke, także studenci archeologii UMK i najmowani do robót fizycznych okoliczni mieszkańcy. Wymieniamy nazwiska tych osób w uznaniu nie tylko ich fachowości i zaangażowania, ale także wytrwałości i hartu ducha, jakie musieli wykazać, aby sprostać pod względem psychicznym i także fizycznym nałożonemu – niesłychanie trudnemu – zadaniu. Atmosferę i warunki pracy, a jednocześnie determinację i poświęcenie członków ekip najlepiej oddał red. S. Mikke w swej znanej książce pt. *„Śpij mężny" w Katyniu, Charkowie i Miednoje*[28].

Poszukiwania grobów prowadzone były metodą archeologicznych sondaży wiertniczych i sondaży wąskoprzestrzennych na obszarze obejmującym zasadniczo 1,3 ha, wydzielonym z parku sanatoryjnego służby bezpieczeństwa Ukrainy. W sezonach 1995–1996 skoncentrowano się już na pracach archeologiczno-ekshumacyjnych. Łącznie na terenie 50x100 m zlokalizowano 75 grobów masowych, występujących po obu stronach „czarnej drogi". Duże groby wewnątrz jej pętli to – poza jednym – wyłącznie mogiły polskich oficerów.

Ogółem w latach 1991 oraz 1994–1996 odkryto i przebadano 15 masowych grobów polskich, w tym 8 mokrych, z wodą występującą nawet do wysokości 60–75 cm od dna. Największy z nich, o powierzchni 4,2x14,0 m, mieścił 1025 zwłok. Przedstawiało się to następująco: 1991 r. – 2 groby – 167 osób; 1995 r. – 3 groby – 80, 673, 718 osób; 1996 r. – 10 grobów – 1025, 329, 130, 35, 90, 303, 390, 70, 244, 48 osób;

---

[27] B. Kolanowski, *Sprawozdanie z przebiegu prac geodezyjnych w Charkowie związanych z wykonaniem mapy zasadniczej w VI Kwartale Parku Leśnego,* w: *Katyń, Miednoje, Charków – ziemia oskarża,* s. 155–163.

[28] S. Mikke, *Śpij mężny" w Katyniu, Charkowie i Miednoje,* Rada OPWiM, Warszawa 1998.

ogółem: 4302 osoby, w tym 1 kobieta. Liczba odnalezionych zwłok okazała się więc większa od liczby więźniów wywiezionych z obozu w Starobielsku do dyspozycji UNKWD w Charkowie. W grobach charkowskich znajduje się najprawdopodobniej również część osób, których nazwiska figurują na tzw. ukraińskiej liście katyńskiej.

W czasie prac prowadzonych w latach 1994–1996 wykonanych zostało ogółem 4673 sondaży. W 1996 r. wyeksplorowano również i wyekshumowano 60 grobów obywateli sowieckich, były w nich zakopane zwłoki 2098 osób[29]. Odkryto też ślady ingerencji mechanicznych w doły grobowe, sięgających aż do ich dna, wykonanych na przełomie lat 1970/1980 wiertłami o średnicy 60 i 80 cm[30]. Najprawdopodobniej miało to związek z meldunkiem w latach 70. ówczesnego dyrektora gospodarstwa leśnego lasu charkowskiego do KGB o znajdywaniu w VI Kwartale po ulewnych deszczach ludzkich kości i czaszek. *Przyjechały maszyny, coś tam burzono, kopano, coś wlewano do rowów – czy to chlor, czy kwas żrący.* Potem teren ponownie ogrodzono płotem i postawiono w tym kwadracie dom wypoczynkowy i dacze KGB[31].

Na podstawie wydobytych z grobów podczas ekshumacji w 1991 r. przedmiotów i dokumentów odczytano 79 nazwisk jeńców Starobielska[32]. W trakcie prac archeologicznych przeprowadzonych w Charkowie w latach 1995–1996 oraz podczas konserwacji uzyskanych przedmiotów odczytano 347 nazwisk polskich oficerów. 45 z nich nie występuje na obu wykazach jeńców Starobielska[33].

---

[29] A. Kola, *Archeologiczne badania sondażowe i pomiary geodezyjne przeprowadzone w 1994 roku w Charkowie,* w: *Katyń, Miednoje, Charków – ziemia oskarża,* s. 105–127; tenże: *Wstępne wyniki prac sondażowo-ekshumacyjnych przeprowadzonych w 1995 r. w Charkowie,* w: *Zbrodnia nie ukarana. Katyń-Twer-Charków,* Warszawa 1996, „Zeszyty Katyńskie" nr 6, s. 60–77; tenże: *Badania archeologiczne i prace ekshumacyjne przeprowadzone w 1996 r. w Charkowie w VI strefie leśno-parkowej,* w: *Ku cmentarzom polskim w Katyniu, Miednoje i Charkowie,* „Zeszyty Katyńskie" nr 8, Warszawa 1997, s. 33–46.

[30] A. Kola, *Badania archeologiczne i prace ekshumacyjne przeprowadzone w 1996 r. w Charkowie w VI strefie leśno-parkowej,* s. 44, E. Gruner-Żarnoch, *Starobielsk w oczach ocalałych jeńców,* s. 257.

[31] Przedruk artykułu G. Żaworonkowa z „Moskowskich Nowosti" z 17 VI 1990, w: „Głos Poranny" nr 118, 21 VI 1990, nr 119, 22 VI 1990.

[32] A. Kola, *Nazwiska oficerów polskich – jeńców obozu w Starobielsku zidentyfikowanych w trakcie prac archeologiczno-ekshumacyjnych prowadzonych na cmentarzu w VI kwartale Parku Leśnego w Charkowie w latach 1991–1995 i 1996 r.,* „Rodowód", październik 1996.

[33] M. Grupa, R. Kaźmierczak, *Dowody wydobyte z ziemi. Nazwiska oficerów Wojska Polskiego odczytane na dokumentach i przedmiotach wydobytych podczas prac archeologiczno-ekshumacyjnych w Charkowie w latach 1995–1996,* wyd. Rada OPWiM, Warszawa 2001. Por. też: A. Kola, *Uwagi o identyfikacji nazwisk polskich jeńców ze Starobielska odnotowanych na przedmiotach wydobytych podczas prac archeologiczno-ekshumacyjnych w Charkowie,* w: *Zbrodnia Katyńska. Upamiętnienie ofiar i zadośćuczynienie,* „Zeszyty Katyńskie" nr 9, Warszawa 1998, s. 34–56.

Po zakończeniu prac, we wrześniu 1996 r., na każdym z polskich grobów postawiony został drewniany krzyż katolicki, na sowieckich – prawosławny. 11 września 1996 r. przy mogiłach – w obecności przybyłych z Polski rodzin ofiar, członków ekipy i sekretarza generalnego Rady OPWiM – mszę św. odprawił ks. płk Tadeusz Dłubacz, delegat Biskupa Polowego WP.

Pierwotne miejsce pochówku zajmowało obszar ok. 1,3 ha, miało kształt prostokąta o wymiarach 50x100 m. Groby rozmieszczone były wzdłuż płotu, po wewnętrznej stronie „czarnej drogi". Groby przy płocie (sowieckie) mają przeważnie 2x3 do 3x4 m, polskie – do 17x3,5 m (1 duży).

Z mogił wydobyto ogromne ilości rozmaitych przedmiotów należących do ofiar; wyposażenia (fragmenty mundurów, czapek i butów, nieśmiertelniki, oporządzenie), osobistego użytku, w tym: manierki, menażki, naczynia, środki higieny, grzebienie, kubki, portfele, monety, papierośnice, pamiątki, łańcuszki, kilka zegarków, pierścionki, sygnety i obrączki, szachy, warcaby, przedmioty kultu religijnego, także dokumenty i części gazet. Po przeprowadzonej na zlecenie i z funduszy Rady OPWiM konserwacji znalazły się one w Muzeum Katyńskim.

Olbrzymia dokumentacja specjalistyczna, sporządzana w trakcie prac, stanowiła niezbędny materiał do budowy przyszłego cmentarza.

Jeszcze w czasie ich trwania odbyły się kilkakrotne spotkania przedstawicieli Rady OPWiM z władzami ukraińskimi w sprawach związanych z pracami polskich specjalistów, a także z budową cmentarza. Strona ukraińska naciskała na wspólną nekropolię ofiar totalitaryzmu, motywując to m.in. bliskością i przemieszaniem mogił. Władze ukraińskie nie zgodziły się na przeniesienie szczątków z grobów obywateli sowieckich, położonych wśród grobów polskich, w celu stworzenia części wyłącznie polskiej. Sprawa została przesądzona w czasie wizyty na Ukrainie, w tym w Charkowie, polskiej delegacji rządowej, kiedy to zapadła decyzja o budowie wspólnego **cmentarza ofiar totalitaryzmu**.

Po skomplikowanych i żmudnych przygotowaniach Rada OPWiM ogłosiła 17 lipca 1995 r. otwarty konkurs na koncepcję ukształtowania przestrzennego polskich cmentarzy wojennych w Katyniu, Miednoje i Charkowie; miała ona stać się podstawą do opracowania projektów realizacyjnych cmentarzy. Konkurs skierowany został do polskich środowisk twórczych w kraju i za granicą. Do udziału w nim zaproszono imiennie, na tych samych warunkach, co wszystkich uczestników, 5 zespołów autorskich. Zadanie konkursowe sprecyzowała Rada OPWiM wspólnie z FRK. Należało więc określić obszar, rozmieszczenie i kształt mogił zbiorowych, zaprojektować formę i rozmieszczenie indywidualnych tabliczek epitafijnych i epitafiów ogólnych, miejsce uroczystości

oraz sposób obsługi i konserwacji cmentarzy. Podkreślono konieczność uzyskania jak najwyższych wartości artystycznych. Cmentarze miały mieć charakter ekumeniczny, uwzględniać symbole narodowe, państwowe i religijne, ze szczególnym podkreśleniem Krzyża Kampanii Wrześniowej i Krzyża Virtuti Militari[34].

Na konkurs wpłynęły 32 prace, m.in. z Francji, Niemiec i Norwegii. 22-osobowe jury (w jego skład wchodzili wybitni twórcy – architekci, rzeźbiarze i plastycy, przedstawiciele Ministerstwa Kultury, MON, Prymasa Polski, FRK, NKHBZK, PFK, Stowarzyszenia „Rodzina Policyjna 1939", środowisk katyńskich), na czele z prof. dr. inż. arch. Maciejem Gintowtem z Politechniki Warszawskiej, ogłosiło wyniki 1 grudnia 1995 r. Przyznano trzy równorzędne wyróżnienia do dalszego opracowania; w następnym etapie miał z nich zostać wyłoniony projekt do realizacji. W kwietniu 1996 r. członkowie owych trzech zespołów udali się na tereny przyszłych cmentarzy, w celu pełnego uwzględnienia w pracach projektowych stanu tych miejsc.

1 października 1996 r. sąd konkursowy wskazał do realizacji pracę zespołu w składzie: art. rzeźb. Zdzisław Pidek (PWSSP Gdańsk), art. rzeźb. Andrzej Sołyga, arch. arch. Wiesław i Jacek Synakiewiczowie. Zdaniem jury praca ta wykazała ogromny szacunek dla istniejących zbiorowych grobów i dołów śmierci. Za istotną wartość uznano ideę podziemnego dzwonu. Sąd konkursowy, rodziny i środowiska katyńskie po zaakceptowaniu całości wskazały na potrzebę korekt i uzupełnień przedstawionej koncepcji. Ostateczny kształt cmentarzy zarysował – opracowany we współpracy ze środowiskami katyńskimi – dokument pt. *Zalecenia pokonkursowe*, uwzględniony w fazie przygotowania projektów. Punkt centralny każdego cmentarza miała stanowić pionowa ściana pamięci z nazwiskami wszystkich ofiar, podziemnym dzwonem i stołem ofiarnym-ołtarzem oraz widocznym z dala krzyżem, spełniająca funkcję otwartej kaplicy do modłów i uroczystości. Wobec niemożności zbudowania grobów indywidualnych (identyfikacja szczątków nie była możliwa) miały powstać mogiły zbiorowe z krzyżami. Szczególne trudności w projektowaniu nastręczał wspólny cmentarz w Charkowie.

W dniach 7–9 grudnia 1998 r. sekretarz generalny Rady OPWiM uzgodnił z władzami obwodu charkowskiego, w tym z głównym archi-

---

[34] Dokumentacja Rady OPWiM. Na temat budowy cmentarzy katyńskich zob. również: A. Przewoźnik, *Cmentarze w Katyniu, Miednoje i Charkowie – stan i zaawansowanie prac, perspektywy,* w: *Zbrodnia nie ukarana,* s. 13–19, tenże: *Zaawansowanie prac nad upamiętnieniem ofiar Zbrodni Katyńskiej,* w: *Katyń, Miednoje, Charków – ziemia oskarża,* s. 7–11, tenże: *Polskie cmentarze wojenne w Katyniu, Miednoje i Charkowie, zamierzenia, projekty, perspektywy realizacyjne,* w: *Ku cmentarzom polskim w Katyniu, Miednoje i Charkowie,* s. 7–20.

tektem, ostateczny zasięg cmentarza oraz otrzymał wykaz nazwisk 2746 ofiar, które powinny się znaleźć na ścianie części ukraińskiej. Wśród nich znajdowało się wiele nazwisk polsko brzmiących.

27 czerwca 1998 r. nastąpiło wmurowanie aktów erekcyjnych i kamienia węgielnego pod cmentarz w Charkowie. Miało to miejsce w obecności Prezydentów Polski i Ukrainy, którzy podpisali wspólny akt erekcyjny pod budowę cmentarza ofiar totalitaryzmu. Przy mogiłach polskich i ukraińskich wystawione były posterunki honorowe. Akt erekcyjny polskiego cmentarza wojennego w imieniu Rodzin Katyńskich podpisał przewodniczący Rady FRK, Janusz Lange. Wykonany z marmuru, miedzi i ceramiki kamień węgielny podarowany został przez Rodziny Katyńskie i ludzi dobrej woli z Opolszczyzny. Poświęcił go 24 grudnia 1994 r. w Rzymie Ojciec Święty Jan Paweł II.

W listopadzie 1998 r. Rada OPWiM ogłosiła przetarg na wykonanie robót budowlanych. Jego rozstrzygnięcie nastąpiło w październiku tegoż roku. Wygrała firma Budimex S.A. z Warszawy jako wykonawca generalny. W tymże roku przystąpiono do skomplikowanych czynności formalnych, organizacyjnych i przygotowawczych. Chodziło zwłaszcza o uzyskanie pozwolenia na budowę i zatwierdzenie dokumentacji wykonawczej.

Dużo wcześniej, bo już w grudniu 1994 r., po dłuższych dyskusjach w gronie przedstawicieli Ministerstwa Gospodarki Komunalnej, PCK, NKHBZK i Rady OPWiM, zapoznaniu się z obowiązującymi przepisami w zakresie stosowania inskrypcji na cmentarzach wojennych i wojskowych oraz ustaleniu formy zapisu, Rada OPWiM podpisała umowę z NKHBZK na opracowanie inskrypcji imiennych dla oficerów WP i policjantów spoczywających na trzech katyńskich cmentarzach oraz księgi cmentarnej dla Katynia, następnie zaś – również dla Charkowa i Miednoje. Dla inskrypcji na tabliczki imienne przyjęto zapis skrócony: stopień wojskowy lub policyjny, imię i nazwisko, data i miejsce urodzenia, zawód, przydział wojskowy lub policyjny, rok śmierci; ogółem 1,5 wiersza maszynowego, ok. 75 znaków pisarskich. Dla księgi cmentarnej zapis miał być poszerzony o ważniejsze stanowiska wojskowe i cywilne, odznaczenia, krótką informację o źródłach, a także fotografię; ogółem 5 wierszy maszynopisu.

Redakcję merytoryczną inskrypcji dla wszystkich trzech cmentarzy oraz *Księgi Cmentarnej Katyń,* powierzono członkowi NKHBZK, płk. dr. Markowi Tarczyńskiemu, koordynację organizacyjno-techniczną całego przedsięwzięcia – dr Bożenie Łojek.

W początkach 1995 r. NKHBZK powołał trzy zespoły do opracowania inskrypcji; dla Katynia byli to pracownicy Wojskowego Instytutu Historycznego i Centralnego Archiwum Wojskowego pod kierownictwem

dr. M. Tarczyńskiego; dla Charkowa – pracownicy Centralnego Archiwum MSW i Muzeum Katyńskiego pod kierownictwem mgr. inż. Jędrzeja Tucholskiego; dla Miednoje – pracownicy CA MSW i Wyższej Szkoły Policyjnej w Szczytnie pod kierownictwem dr. Grzegorza Jakubowskiego. Do Rodzin Katyńskich rozesłano specjalne ankiety oraz skierowano apele z prośbą o dane biograficzne oraz fotografie ofiar[35].

Decyzją nr 271 z 24 marca 1999 r. Komitet Wykonawczy Charkowskiej Rady Miejskiej wydzielił 4248 m^2 gruntu w VI Kwartale Parku Leśnego Radzie OPWiM oraz udzielił zezwolenia na projektowanie i zbudowanie cmentarza ofiar totalitaryzmu. Grunt ten użytkowany był dotychczas przez Służbę Bezpieczeństwa Ukrainy i DSKP „Charkiwulenbud".

31 marca 1999 r. Budimex rozpoczął roboty budowlane w Charkowie. W roku 1999 rozstrzygnięto również przetarg na elementy rzeźbiarskie, w wyniku którego ich wykonanie, dostawę i montaż Rada OPWiM zleciła konsorcjum Budimex S.A. – Metalodlew S.A. z Krakowa.

Zimą 1999/2000, po weryfikacji opracowanych inskrypcji, w kraju wykonywane były żeliwne odlewy elementów rzeźbiarskich (zespół ołtarzowy, obeliski z godłami Polski i Ukrainy, Krzyż Virtuti Militari), a także imienne tabliczki epitafijne. W renomowanej odlewni dzwonów Janusza Felczyńskiego w Przemyślu powstawały dzwony z tekstem *Bogurodzicy* i napisami: **Katyń, Charków, Miednoje**.

Wiosną 2000 r. wznowione zostały prace budowlane. Ze strony Rady OPWiM całością dzieła budowy cmentarzy katyńskich kierował sekretarz generalny Andrzej Przewoźnik. Czuwali nad nią w kraju i na miejscu – inspektor nadzoru, inż. bud. Ryszard Grauman i inż. Krystyna Brydowska. Przy wszystkich ważniejszych decyzjach oraz podczas wizytacji prac obecny był prezes Zarządu Federacji Rodzin Katyńskich, Włodzimierz Dusiewicz.

Rada OPWiM organizowała także wspólnie z Zarządem FRK cykliczne spotkania prezesów i przedstawicieli Rodzin Katyńskich z Polski, na których byli informowani o stanie prac i podejmowanych działaniach.

Cmentarz Ofiar Totalitaryzmu w Charkowie zbudowany został ze środków Państwa Polskiego; głównie funduszy rządowych, przekazanych na konto Rady OPWiM, a także społecznych, zebranych przez Rodziny Katyńskie i Polską Fundację Katyńską. Teren cmentarza ma kształt nieregularnego czworoboku o ogólnej powierzchni 2,31 ha i wymiarach: 143 m (płd.) x 134 m (zach.) x 97 m (płn.) x 64 m (wsch.). Główne jego

[35] Dokumentacja Rady OPWiM. Por. też: B. Łojek, *Inskrypcje nagrobne i księgi cmentarne dla cmentarzy polskich w Katyniu, Miednoje i Charkowie,* w: *Ku cmentarzom polskim w Katyniu, Miednoje i Charkowie,* s. 21–32.

elementy to: 75 masowych grobów; 15 polskich, 60 obywateli sowieckiej Ukrainy z krzyżami żeliwnymi – katolickimi i prawosławnymi; „czarna droga" (groby i droga wyłożone są kostką bazaltową); ściana ołtarzowa polska (pionowa płyta żeliwna z nazwiskami zamordowanych oficerów WP), krzyż, stół ołtarzowy, dzwon; ściana ołtarzowa ukraińska (pionowa płyta żeliwna z nazwiskami 2746 zamordowanych obywateli sowieckich różnej narodowości: Ukraińców, Rosjan, Polaków, Białorusinów, Niemców, Litwinów, i in.), krzyż prawosławny; aleja główna, łącząca oba ołtarze, wyłożona po obu stronach (na podmurówce) tabliczkami epitafijnymi i z wmurowanymi na cokołach: Krzyżem Virtuti Militari i Krzyżem Kampanii Wrześniowej. Przy wejściu widnieją obeliski z godłami Polski i Ukrainy, dalej, po lewej stronie – znaki czterech religii wyznawanych przez zamordowanych. Cmentarz otacza stalowe ogrodzenie (362 słupków z krzyżami) o długości 530 m. W nocy oświetlają go reflektory naziemne i lampy[36].

Podczas rozmów polskiej delegacji rządowej na Ukrainie w marcu 2000 r. uzgodniono datę uroczystego otwarcia i poświęcenia cmentarza na 17 czerwca. Nad przygotowaniem uroczystości czuwał Komitet Organizacyjny powołany w 1999 r. przez Premiera Jerzego Buzka.

17 czerwca 2000 r. pierwszy cmentarz katyński, zbudowany w miejscu ukrycia zwłok zamordowanych wiosną 1940 r. przez NKWD oficerów WP z obozu specjalnego w Starobielsku, został uroczyście otwarty i poświęcony w obecności Premierów: RP – Jerzego Buzka i Ukrainy – Wiktora Juszczenki, a także polskiej delegacji rządowej z ministrem obrony narodowej Bronisławem Komorowskim i ministrem kultury i dziedzictwa narodowego Kazimierzem Michałem Ujazdowskim; delegacji Sejmu RP z wicemarszałkiem Stanisławem Zającem; Senatu RP z wicemarszałkiem Andrzejem Chronowskim; przedstawicieli Prezydenta RP, sekretarza stanu Marka Siwca i dyrektora Witolda Śmidowskiego; Biskupa Polowego WP, gen. dyw. Sławoja Leszka Głódzia, duchowieństwa różnych wyznań, wyższych dowódców wojskowych, kompanii honorowych wojsk Polski i Ukrainy, orkiestry WP, a przede wszystkim – Rodzin Katyńskich. Część z nich do Charkowa przybyła samolotem rządowym, część dojechała pociągiem specjalnym z Olkusza, część autokarem biura turystycznego „Wilejka"[37].

Przedstawiciele obu narodów, boleśnie doświadczonych przez sowiecki totalitaryzm, podkreślali wspólnotę cierpień, ale i wyjątkowość zbrodni popełnionej na elicie narodu polskiego.

---

[36] Dokumentacja Rady OPWiM.

[37] J. Adamska, *Charków 1940–2000,* w: „Przeszłość i Pamięć", Biuletyn Rady OPWiM nr 2(15)/2000, s. 4–24.

Ciężka, upokarzająca niewola i okrutna śmierć, haniebny pochówek, ukrywanie i bezczeszczenie grobów, wszystko to – choć jedynie częściowo – zatarł godny, żołnierski, państwowy pogrzeb, oddanie hołdu przez najwyższe władze obu państw, honory wojskowe.

Po ponad 10-letnich staraniach pierwszy z cmentarzy katyńskich oficjalnie zaistniał.

Dzięki zabiegom Rady OPWiM, nekropoliom katyńskim nadano status cmentarzy o znaczeniu państwowym, utrzymywanych przez centralne władze obu państw, na terytorium których się znajdują, Federacji Rosyjskiej i Ukrainy.

Rok 2000 zamknął zasadniczo 60-letni okres dziejów Sprawy Katyńskiej, zamknął nie do końca, bo wciąż „czekają" na odkrycie ich miejsc pochówku Polacy, zamordowani wiosną 1940 r. w zachodnich obwodach Ukrainy i Białorusi.

Wierzymy jednak, że ich rodziny doczekają się również podobnych uroczystości, jak te 17 czerwca w Charkowie, 28 lipca w Katyniu i 2 września 2000 r. w Miednoje.

Andrzej Przewoźnik

Wykaz skrótów

A

A MSWiA	– Archiwum Ministerstwa Spraw Wewnętrznych i Administracji
adm.	– administracja
admir.	– admirał
Ap	– akta personalne
ARS	– Archiwum Roberta Szczerkowskiego
art.	– artyleria, artyleryjski
art. plot.	– artyleria przeciwlotnicza
aud.	– audytor
AZS	– Akademicki Związek Sportowy

B

baon	– batalion
baon adm.	– batalion administracyjny
baon balon.	– batalion balonowy
baon chem.	– batalion chemiczny
baon elektrotech.	– batalion elektrotechniczny
baon etap.	– batalion etapowy
baon gosp.	– batalion gospodarczy
baon kolej.	– batalion kolejowy
baon łącz.	– batalion łączności
baon łącz. telegraf.	– batalion łączności telegraficznej
baon most.	– batalion mostowy
baon mostów kolej.	– batalion mostów kolejowych
baon panc.	– batalion pancerny
baon plot.	– batalion przeciwlotniczy
baon ppanc.	– batalion przeciwpancerny
baon san.	– batalion sanitarny
baon sap.	– batalion saperów
baon sap. kolej.	– batalion saperów kolejowych
baon sap. rez.	– batalion saperów rezerwowy
baon strz.	– batalion strzelców
baon telegraf.	– batalion telegraficzny
baon uzup.	– batalion uzupełnień
baon zapas.	– batalion zapasowy
BArt.	– Brygada Artylerii
BArt. Leg.	– Brygada Artylerii Legionów
Baza Lot.	– Baza Lotnicza
bdd	– brak dalszych danych
BGK	– Bank Gospodarstwa Krajowego
BGór.	– Brygada Górska
BGór. S. Podh.	– Brygada Górska Strzelców Podhalańskich
Biuro Og. Org. Szt. Gen.	– Biuro Ogólno-Organizacyjne Sztabu Generalnego
BKaw.	– Brygada Kawalerii

BKaw. Zmot.	– Brygada Kawalerii Zmotoryzowanej
BKZ	– Brązowy Krzyż Zasługi
BON	– Brygada Obrony Narodowej
BP	– Brygada Piechoty
BPRŁącz.	– Batalion Podchorążych Rezerwy Łączności
BPRPiech.	– Batalion Podchorążych Rezerwy Piechoty
br. panc.	– broń pancerna
BS. Podh.	– Brygada Strzelców Podhalańskich
BSap.	– Brygada Saperów
BSPiech.	– Batalion Szkolny Piechoty
BUiAD IPN	– Biuro Udostępniania i Archiwizacji Dokumentów Instytutu Pamięci Narodowej
BZapas.	– Brygada Zapasowa

C

CA MSWiA	– Centralne Archiwum Ministerstwa Spraw Wewnętrznych i Administracji
CAW	– Centralne Archiwum Wojskowe
CChIDK	– (ros.) Centrum Przechowywania Kolekcji Historyczno-Dokumentalnych
Centr. Zakład Gosp.	– Centralny Zakład Gospodarczy
chor.	– chorąży
CIWF	– Centralny Instytut Wychowania Fizycznego
ckm	– ciężki karabin maszynowy
COP	– Centralny Okręg Przemysłowy
CSKaw.	– Centrum Szkolenia Kawalerii
CSkł. Amun.	– Centralna Składnica Amunicyjna
CSkł. Broni	– Centralna Składnica Broni
CSkł. Farm.	– Centralna Składnica Farmaceutyczna
CSkł. Inż.	– Centralna Składnica Inżynierii
CSkł. Lot.	– Centralna Składnica Lotnictwa
CSkł. Uzbr.	– Centralna Składnica Uzbrojenia
CSkł. Samoch.	– Centralna Składnica Samochodowa
CSkł. San.	– Centralna Składnica Sanitarna
CS Mechaników Lot.	– Centrum Szkolenia Mechaników Lotniczych
CSOfic. Żand.	– Centralna Szkoła Oficerów Żandarmerii
CS Pilotów	– Centrum Szkolenia Pilotów
CSPirotechniczna	– Centralna Szkoła Pirotechniczna
CSPodof.	– Centrum Szkolenia Podoficerów
CSPodof. KOP	– Centrum Szkół Podoficerskich Korpusu Ochrony Pogranicza
CSPodof. Piech.	– Centrum Szkolenia Podoficerów Piechoty
CSS	– Centralna Szkoła Strzelań (Strzelania)
CSSan.	– Centrum Szkolenia Sanitarnego
CW	– Centrum Wyszkolenia
CW i Badań Wet.	– Centrum Wyszkolenia i Badań Weterynarii
CW OPLG	– Centrum Wyszkolenia Obrony Przeciwlotniczej i Przeciwgazowej
CWArt.	– Centrum Wyszkolenia Artylerii
CWArt. Plot.	– Centrum Wyszkolenia Artylerii Przeciwlotniczej
CWBPanc.	– Centrum Wyszkolenia Broni Pancernej
CWCzołg. i Samoch. Panc.	– Centrum Wyszkolenia Czołgów i Samochodów Pancernych
CWKaw.	– Centrum Wyszkolenia Kawalerii
CWLot.	– Centrum Wyszkolenia Lotnictwa
CWŁącz.	– Centrum Wyszkolenia Łączności

CWOfic. Lot. – Centrum Wyszkolenia Oficerów Lotnictwa
CWPiech. – Centrum Wyszkolenia Piechoty
CWPodof. Lot. – Centrum Wyszkolenia Podoficerów Lotnictwa
CWSan. – Centrum Wyszkolenia Sanitarnego
CWSap. – Centrum Wyszkolenia Saperów
CWTech. Lot. – Centrum Wyszkolenia Technicznego Lotnictwa
CWŻand. – Centrum Wyszkolenia Żandarmerii
CZakład Uzbr. – Centralny Zakład Uzbrojenia
CZakład Wojsk Łącz. – Centralny Zakład Wojsk Łączności
CZakład Zaop. San. – Centralny Zakład Zaopatrzenia Sanitarnego

D

dac – dywizjon artylerii ciężkiej
dak – dywizjon artylerii konnej
dal – dywizjon artylerii lekkiej
dap – dywizjon artylerii polowej
dca – dowódca
Dep., dep. – departament
Dep. Art. i Uzbr. MSWojsk. – Departament Artylerii i Uzbrojenia MSWojsk.
Dep. Art. MSWojsk. – Departament Artylerii MSWojsk.
Dep. Bud. MSWojsk. – Departament Budownictwa MSWojsk.
Dep. Gosp. MSWojsk. – Departament Gospodarczy MSWojsk.
Dep. Int. MSWojsk. – Departament Intendentury MSWojsk.
Dep. Inż. i Sap. MSWojsk. – Departament Inżynierii i Saperów MSWojsk.
Dep. Kaw. MSWojsk. – Departament Kawalerii MSWojsk.
Dep. Piech. MSWojsk. – Departament Piechoty MSWojsk.
Dep. San. MSWojsk. – Departament Sanitarny MSWojsk.
Dep. Uzbr. MSWojsk. – Departament Uzbrojenia MSWojsk.
Dep. Wojsk. Tech. MSWojsk. – Departament Wojsk Technicznych MSWojsk.
Dep. Zaopatrzenia Inż. MSWojsk. – Departament Zaopatrzenia Inżynierii MSWojsk.
DGór. – Dywizja Górska
DKaw. – Dywizja Kawalerii
doc. – docent
DOG – Dowództwo Okręgu Generalnego
DOGen. – Dowództwo Okręgu Generalnego
DOK – Dowództwo Okręgu Korpusu
DOKP – Dyrekcja Okręgowa Kolei Państwowych
DP Leg. – Dywizja Piechoty Legionów
DP – Dywizja Piechoty
DPGór. – Dywizja Piechoty Górskiej
DPrez. – Dywizja Piechoty rezerwowa
dr – doktor
ds. – do spraw
Dtwo KOP – Dowództwo Korpusu Ochrony Pogranicza
Dtwo Sap. – Dowództwo Saperów
Dtwo, dtwo – dowództwo
dyon – dywizjon
dyon art. mot. – dywizjon artylerii motorowej
dyon art. najcięższej – dywizjon artylerii najcięższej
dyon art. plot. – dywizjon artylerii przeciwlotniczej
dyon lot. – dywizjon lotniczy
dyon myśl. – dywizjon myśliwski
dyon panc. – dywizjon pancerny
dyon pociągów panc. – dywizjon pociągów pancernych

dyon samoch.	– dywizjon samochodowy
dyon samoch. panc.	– dywizjon samochodów pancernych
dyon san.	– dywizjon sanitarny
dyon tab.	– dywizjon taborów
dyon żand.	– dywizjon żandarmerii
dyon żand. wojsk.	– dywizjon żandarmerii wojskowej
dypl.	– dyplomowany

E

esk.	– eskadra
esk. ćwicz.	– eskadra ćwiczebna
esk. lot.	– eskadra lotnicza
esk. myśl.	– eskadra myśliwska
esk. obs.	– eskadra obserwacyjna
esk. szkol.	– eskadra szkolna
esk. tow.	– eskadra towarzysząca
Esk. Wlkp.	– Eskadra Wielkopolska
etap.	– etapowy
ewid.	– ewidencyjny

G

gen.	– generał
gen. bryg.	– generał brygady
gen. dyw.	– generał dywizji
geogr.	– geograf
GISZ	– Główny Inspektorat Sił Zbrojnych
GKBZH	– Główna Komisja Badania Zbrodni Hitlerowskich
gł.	– główny
Gł. Skł. Lot.	– Główna Składnica Lotnictwa
Gł. Skł. Łącz.	– Główna Składnica Łączności
Gł. Skł. Mat. Int.	– Główna Składnica Materiałów Intendentury
Gł. Skł. Narz. i Tab. Kolej.	– Główna Składnica Narzędzi i Taboru Kolejowego
Gł. Skł. San.	– Główna Składnica Sanitarna
Gł. Skł. Uzbr.	– Główna Składnica Uzbrojenia
Gł. Zakład Inż. i Sap.	– Główny Zakład Inżynierii i Saperów
gm.	– gmina
GO	– Grupa Operacyjna
gosp.	– gospodarczy
granicz.	– graniczny

I

Int., int.	– intendentura
Inż., inż.	– inżynieria, inżynieryjny
Inst. Bad. Inż.	– Instytut Badań Inżynierii
IPN	– Instytut Pamięci Narodowej
ITU	– Instytut Techniczny Uzbrojenia

J

JHP	– Junackie Hufce Pracy

K

k. – koło
kaw. – kawaleria
KG – Komenda Główna
KKiMN – Komitet Krzyża i Medalu Niepodległości
KKO – Krajowa Kasa Oszczędności
KKOOP – Krzyż Kawalerski Orderu Odrodzenia Polski
km – karabin maszynowy
kmdr – komandor
kmdt – komendant
KN – Krzyż Niepodległości
KNzM – Krzyż Niepodległości z Mieczami
kolej. – kolejowy
komp. – kompania
komp. ckm – kompania ciężkich karabinów maszynowych
komp. etap. – kompania etapowa
komp. gosp. – kompania gospodarcza
komp. km – kompania karabinów maszynowych
komp. most. – kompania mostowa
komp. mostów kolej. – kompania mostów kolejowych
komp. pchor. – kompania podchorążych
komp. ppanc. – kompania przeciwpancerna
komp. san. – kompania sanitarna
komp. sap. – kompania saperów
komp. strz. – kompania strzelców
komp. szkol. – kompania szkolna
komp. telegraf. – kompania telegraficzna
komp. zmot. – kompania zmotoryzowana
komp. zwiad. – kompania zwiadu (zwiadowcza)
kontrakt. – kontraktowy
KOP – Korpus Ochrony Pogranicza
kpr. – kapral
kpt. – kapitan
KS – Klub Sportowy
KW – Krzyż Walecznych (np. KW 2 – odznaczony dwukrotnie Krzyżem Walecznych)
KZ – Krzyż Zasługi
KZWLŚr. – Krzyż Zasługi Wojsk Litwy Środkowej

L

L.S. – Lista Starobielska NKWD
LOPP – Liga Ochrony Powietrznej i Przeciwgazowej
lot. – lotnik, lotniczy

Ł

łącz. – łączność

M

m. – miejscowość
m.in. – między innymi
Magazyn Mund. Int. – Magazyn Mundurowy Intendentury
maj. – majątek

mar. woj.	– marynarka wojenna
mat.	– materiałowy
Medal 10-lecia	– Medal Dziesięciolecia Odzyskanej Niepodległości
Medal 1918–1921	– Medal Pamiątkowy za Wojnę 1918–1921
mgr	– magister
mjr	– major
MKat.	– Muzeum Katyńskie
MKat. .../A	– Muzeum Katyńskie.../Akta personalne
mob.	– mobilizacyjny
MSW	– Ministerstwo Spraw Wewnętrznych
MSWojsk.	– Ministerstwo Spraw Wojskowych
MSZ	– Ministerstwo Spraw Zagranicznych
mund.	– mundurowy

N

n.	– nad
ND	– Naczelne Dowództwo
NKWD	– (ros.) Ludowy Komisariat Spraw Wewnętrznych
norm.	– normalizacyjna
Nr, nr	– numer
NW	– Naczelny Wódz

O

obs.	– obserwator
Oddz., oddz.	– oddział
oddz. sł. int.	– oddział służby intendentury
oddz. służby art.	– oddział służby artylerii
oddz. służby int.	– oddział służby intendentury
Oddz. Służby Lot.	– Oddział Służby Lotnictwa
oddz. służby uzbr.	– oddział służby uzbrojenia
oddz. szt.	– oddział sztabu
odrz.	– odrzucony (wniosek odrzucony)
ofic.	– oficer
ofic. adm.	– oficer administracyjny
ofic. adm. mat.	– oficer administracyjno-materiałowy
ofic. art.	– oficer artylerii
ofic. ewid.	– oficer ewidencyjny
ofic. ewid. pers.	– oficer ewidencyjno-personalny
ofic. gosp.	– oficer gospodarczy
ofic. inform.	– oficer informacyjny
ofic. insp.	– oficer inspekcyjny
ofic. int.	– oficer intendentury
ofic. łącz.	– oficer łączności
ofic. mat.	– oficer materiałowy
ofic. mob.	– oficer mobilizacyjny
ofic. obs.	– oficer obserwacyjny
ofic. operac.	– oficer operacyjny
ofic. pers.	– oficer personalny
ofic. tab.	– oficer taborów
ofic. tech.	– oficer techniczny
ofic. zwiad.	– oficer zwiadowczy
ofic. żywn.	– oficer żywnościowy
ogn.	– ogniomistrz
OK	– Okręg Korpusu
Okr. Ośrodek WF	– Okręgowy Ośrodek Wychowania Fizycznego

Okr. Skł. Art. – Okręgowa Składnica Artylerii
Okr. Skł. Inż. i Sap. – Okręgowa Składnica Inżynierii i Saperów
Okr. Skł. Mat. Int. – Okręgowa Składnica Materiałów Intendentury
Okr. Skł. Uzbr. – Okręgowa Składnica Uzbrojenia
Okr. Skł. Wet. – Okręgowa Składnica Weterynarii
Okr. Szefostwo Bud. – Okręgowe Szefostwo Budownictwa
Okr. Szefostwo Int. – Okręgowe Szefostwo Intendentury
Okr. Szefostwo Uzbr. – Okręgowe Szefostwo Uzbrojenia
Okr. Szp. Koni – Okręgowy Szpital Koni
Okr. Szp. San. – Okręgowy Szpital Sanitarny
Okr. Szp. Wojsk. – Okręgowy Szpital Wojskowy
Okr. Szk. Podof. – Okręgowa Szkoła Podoficerska
Okr. Urząd Bud. – Okręgowy Urząd Budownictwa
Okr. Urząd WFiPW – Okręgowy Urząd Wychowania Fizycznego i Przysposobienia Wojskowego
Okr. Warsztaty Samoch. – Okręgowe Warsztaty Samochodowe
Okr. Wojsk. – Okręg Wojskowy
Okr. Zakład Gosp. – Okręgowy Zakład Gospodarczy
Okr. Zakład Mund. – Okręgowy Zakład Mundurowy
Okr. Zakład Uzbr. – Okręgowy Zakład Uzbrojenia
ON – Obrona Narodowa
OOP – Order Odrodzenia Polski
OPL, OPLot. – obrona przeciwlotnicza
OPLG – obrona przeciwlotnicza i przeciwgazowa
opr. – opracowanie
OPWI – Odznaka Pamiątkowa Więźniów Ideowych
org. – organizacyjny
ORP – Okręt Rzeczypospolitej Polskiej
OS – Oficerska Szkoła
OS dla Podof. – Oficerska Szkoła dla Podoficerów
OSAdm. – Oficerska Szkoła Administracji
OSArt. – Oficerska Szkoła Artylerii
OSInt. – Oficerska Szkoła Intendentury
OSInż. – Oficerska Szkoła Inżynierii
OSKaw. – Oficerska Szkoła Kawalerii
OSLot. – Oficerska Szkoła Lotnictwa
OSŁącz. – Oficerska Szkoła Łączności
OSMar. Woj. – Oficerska Szkoła Marynarki Wojennej
OSObs. Lot. – Oficerska Szkoła Obserwatorów Lotniczych
OSPiech. – Oficerska Szkoła Piechoty
OSSamoch. – Oficerska Szkoła Samochodowa
OSSan. – Oficerska Szkoła Sanitarna
OSTab. – Oficerska Szkoła Taborów
OSTopograf. – Oficerska Szkoła Topografów
OSUzbr. – Oficerska Szkoła Uzbrojenia
OSWKolej. – Oficerska Szkoła Wojsk Kolejowych
OSWŁącz. – Oficerska Szkoła Wojsk Łączności
OSWTab. – Oficerska Szkoła Wojsk Taborowych
Ośrodek Wyszk. Rez. Piech. – Ośrodek Wyszkolenia Rezerwy Piechoty
OZ – Ośrodek Zapasowy
OZN – Obóz Zjednoczenia Narodowego

P

p. – pułk
p. adm. gosp. – pułk administracyjno-gospodarczy
p. art. – pułk artylerii

p. czołgów	– pułk czołgów
p. inż	– pułk inżynieryjny
p. kaw.	– pułk kawalerii
p. lot.	– pułk lotniczy
p. łącz.	– pułk łączności
p.o.	– pełniący obowiązki
p. panc.	– pułk pancerny
p. radiotelegraf.	– pułk radiotelegraficzny
p. s. podh.	– pułk strzelców podhalańskich
p. sap.	– pułk saperów
p. sap. kolej.	– pułk saperów kolejowych
p. straży granicz.	– pułk straży granicznej
p. strz.	– pułk strzelców
p. strz. wlkp.	– pułk strzelców wielkopolskich
p. szwol.	– pułk szwoleżerów
p. telegraf.	– pułk telegraficzny
p. uł.	– pułk ułanów
p. wojsk łącz.	– pułk wojsk łączności
p. wojsk kolej.	– pułk wojsk kolejowych
pac	– pułk artylerii ciężkiej
pag	– pułk artylerii górskiej
pak	– pułk artylerii konnej
pal	– pułk artylerii lekkiej
pal Leg.	– pułk artylerii lekkiej Legionów
pal rez.	– pułk artylerii lekkiej rezerwowy
pamot.	– pułk artylerii motorowej
pan	– pułk artylerii najcięższej
panc.	– pancerny
pap	– pułk artylerii polowej
pap Leg.	– pułk artylerii polowej Legionów
paplot.	– pułk artylerii przeciwlotniczej
PAT	– Polska Agencja Telegraficzna
PAU	– Polska Akademia Umiejętności
pchor.	– podchorąży
PCK	– Polski Czerwony Krzyż
pers.-adm.	– personalno-administracyjny
Pgaz., pgaz.	– przeciwgazowy
pil.	– pilot
pion.	– pionier, pionierzy, pionierski
PKO	– Powszechna Kasa Oszczędności
PKP	– Polskie Koleje Państwowe
PKU	– Powiatowa Komenda Uzupełnień
plot.	– przeciwlotniczy
plut.	– pluton, plutonowy
plut. art.	– pluton artylerii
plut. ckm	– pluton ciężkich karabinów maszynowych
plut. km	– pluton karabinów maszynowych
plut. łącz.	– pluton łączności
plut. ppanc.	– pluton przeciwpancerny
plut. san.	– pluton sanitarny
plut. strz.	– pluton strzelecki
plut. tech.	– pluton techniczny
plut. zwiad.	– pluton zwiadu
plut. żand.	– pluton żandarmerii
Płd.-Wsch.	– Południowo-Wschodni (Front)
płk	– pułkownik
Płn.-Wsch.	– Północno-Wschodni (Front)

pociąg szp.	– pociąg szpitalny
podkomis.	– podkomisarz
podof.	– podoficer, podoficerowie
podof. san.	– podoficer sanitarny
Pol. Skł. San.	– Polowa Składnica Sanitarna
Pomocnicza Skł. Inż.	– Pomocnicza Składnica Inżynierii
Pomocnicza Skł. Uzbr.	– Pomocnicza Składnica Uzbrojenia
por.	– porucznik
posp.rusz.	– pospolite ruszenie
POW	– Polska Organizacja Wojskowa
pow.	– powiat
PP	– Policja Państwowa
pp	– pułk piechoty
pp LA	– pułk piechoty Legii Akademickiej
pp Leg.	– pułk piechoty Legionów
pp rez.	– pułk piechoty rezerwowy
ppanc.	– przeciwpancerny
ppłk	– podpułkownik
ppor.	– podporucznik
prof.	– profesor
ps.	– pseudonim
psk	– pułk strzelców konnych
PZL	– Państwowe Zakłady Lotnicze
PW	– Przysposobienie Wojskowe
PWLot.	– Przysposobienie Wojskowe Lotnicze
PZUW	– Państwowy Zakład Ubezpieczeń Wzajemnych

R

ref.	– referat
ref. ewid.- mob.	– referat ewidencyjno-mobilizacyjny
ref. org.	– referat organizacyjny
ref. uzup.	– referat uzupełnień
ref. wojsk.	– referat wojskowy
reg.	– registratura
Rej., rej.	– rejon, rejonowy
Rej. Int.	– Rejon Intendentury
Rej. Inż. i Sap.	– Rejon Inżynierii i Saperów
Rej. Zakład Gosp.	– Rejonowy Zakład Gospodarczy
Rej. Zakład Żywn.	– Rejonowy Zakład Żywnościowy
rel.	– relacja
rez.	– rezerwa
RGWA	– (ros.) Rosyjskie Państwowe Archiwum Wojskowe
RK	– Rodzina Katyńska
RO	– Rocznik Oficerski
ROR	– Rocznik Oficerski Rezerw
RP	– Rzeczpospolita Polska
rtm.	– rotmistrz

S

s.	– syn
SA	– spółka akcyjna
samoch.	– samochodowy
samoch. panc.	– samochód pancerny
samodz.	– samodzielny
Samodz. BKaw.	– Samodzielna Brygada Kawalerii

san.	– sanitarny
sap.	– saper, saperski
sąd pol.	– sąd polowy
sąd wojsk.	– sąd wojskowy
SG	– Straż Graniczna
SGGW	– Szkoła Główna Gospodarstwa Wiejskiego
SGH	– Szkoła Główna Handlowa
SGO	– Samodzielna Grupa Operacyjna
sierż.	– sierżant
Skł. Mat. Int.	– Składnica Materiałów Intendentury
Skł. Mundurowa	– Składnica Mundurowa
Skł. San.	– Składnica Sanitarna
Skł. Sap.	– Składnica Saperska
Skł. Uzbr.	– Składnica Uzbrojenia
SKZ	– Srebrny Krzyż Zasługi
sł. st.	– służba stała
sł. zdr.	– służba zdrowia
SP BPanc.	– Szkoła Podchorążych Broni Pancernej
SP Jazdy	– Szkoła Podchorążych Jazdy
SP Wojsk Łącz.	– Szkoła Podchorążych Wojsk Łączności
SP Wojsk. Samoch.	– Szkoła Podchorążych Wojsk Samochodowych
SPArt.	– Szkoła Podchorążych Artylerii
SPArt. Plot.	– Szkoła Podchorążych Artylerii Przeciwlotniczej
SPchor.	– Szkoła Podchorążych
SPchor. dla Podof.	– Szkoła Podchorążych dla Podoficerów
spec.	– specjalny
SPInż.	– Szkoła Podchorążych Inżynierii
SPKaw.	– Szkoła Podchorążych Kawalerii
SPLot.	– Szkoła Podchorążych Lotnictwa
SPŁącz.	– Szkoła Podchorążych Łączności
SPodof. dla Małoletnich	– Szkoła Podoficerska dla Małoletnich
SPodof. Lot. dla Małoletnich	– Szkoła Podoficerska Lotnictwa dla Małoletnich
SPodof. Zaw. KOP	– Szkoła Podoficerów Zawodowych Korpusu Ochrony Pogranicza
SPPiech.	– Szkoła Podchorążych Piechoty
SPPiech. dla Podof.	– Szkoła Podchorążych Piechoty dla Podoficerów
SPRArt.	– Szkoła Podchorążych Rezerwy Artylerii
SPRez.	– Szkoła Podchorążych Rezerwy
SPRJazdy	– Szkoła Podchorążych Rezerwy Jazdy
SPRKaw.	– Szkoła Podchorążych Rezerwy Kawalerii
SPRLot.	– Szkoła Podchorążych Rezerwy Lotnictwa
SPRŁącz.	– Szkoła Podchorążych Rezerwy Łączności
SPRPiech.	– Szkoła Podchorążych Rezerwy Piechoty
SPRSan.	– Szkoła Podchorążych Rezerwy Sanitarnych
SPRSap.	– Szkoła Podchorążych Rezerwy Saperów
SPSan.	– Szkoła Podchorążych Sanitarnych
SPSap.	– Szkoła Podchorążych Saperów
SPTab.	– Szkoła Podchorążych Taborów
SPWojsk Samoch.	– Szkoła Podchorążych Wojsk Samochodowych
st.	– starszy
st. sp.	– stan spoczynku
strz.	– strzelec
SW	– Straż Więzienna
Szefostwo Bud.	– Szefostwo Budownictwa
Szefostwo Tab.	– Szefostwo Taborów
szer.	– szeregowy

Szk. Obr. Pgaz.	– Szkoła Obrony Przeciwgazowej
Szk. Obs. Lot.	– Szkoła Obserwatorów Lotniczych
Szk. Ofic.	– Szkoła Oficerska
Szk. Ofic. Gosp.	– Szkoła Oficerów Gospodarczych
Szk. Podof.	– Szkoła Podoficerska
Szk. Podof. Pil.	– Szkoła Podoficerów Pilotów
Szk. Podof. Zaw.	– Szkoła Podoficerów Zawodowych
Szk. Uzbr.	– Szkoła Uzbrojenia
szp. epidem.	– szpital epidemiczny
szp. etap.	– szpital etapowy
szp. ewak.	– szpital ewakuacyjny
szp. garniz.	– szpital garnizonowy
Szp. Okr.	– Szpital Okręgowy
szp. pol.	– szpital polowy
szp. rej.	– szpital rejonowy
szp. wojsk.	– szpital wojskowy
szp. zapas.	– szpital zapasowy
Szt. Gen.	– Sztab Generalny
Szt. Gł.	– Sztab Główny
Szt. NW	– Sztab Naczelnego Wodza
szw.	– szwadron
szw. ckm	– szwadron ciężkich karabinów maszynowych
szw. gosp.	– szwadron gospodarczy
szw. kaw.	– szwadron kawalerii
szw. km	– szwadron karabinów maszynowych
szw. kolarzy	– szwadron kolarzy
szw. łącz.	– szwadron łączności
szw. samoch. panc.	– szwadron samochodów pancernych
szw. szkol.	– szwadron szkolny
szw. tab.	– szwadron taborów
szw. zapas.	– szwadron zapasowy
szw. zapas. tab.	– szwadron zapasowy taborów

T

tr.	– tego roku
Tab., tab.	– tabory, taborowy
tech.	– techniczny
telegraf.	– telegraficzny

U

ur.	– urodzony
uzbr.	– uzbrojenie
uzup.	– uzupełnienie

V

VM	– Order Virtuti Militari (np. VM 5 kl. – Order Virtuti Militari 5 klasy)

W

wachm.	– wachmistrz
Warsz. BPanc.-Mot.	– Warszawska Brygada Pancerno-Motorowa
WBH	– Wojskowe Biuro Historyczne

wet. – weterynarz, weterynaryjny
WFiPW – Wychowanie Fizyczne i Przysposobienie Wojskowe
WIG – Wojskowy Instytut Geograficzny
wlkp. – wielkopolski
woj. – województwo
wojsk. – wojskowy, wojskowa
Wojsk. Centr. Zakład Gosp. – Wojskowy Centralny Zakład Gospodarczy
Wojsk. Instytut Pgaz. – Wojskowy Instytut Przeciwgazowy
Wojsk. Prac. Wet. – Wojskowa Pracownia Weterynaryjna
Wojsk. Prokuratura Okr. – Wojskowa Prokuratura Okręgowa
Wojsk. Sąd Okr. – Wojskowy Sąd Okręgowy
Wojsk. Sąd Rej. – Wojskowy Sąd Rejonowy
Wojsk. Szkoła Inż. – Wojskowa Szkoła Inżynierii
Wojsk. Szkoła Lot. – Wojskowa Szkoła Lotnicza
Wojsk. Szkoła San. – Wojskowa Szkoła Sanitarna
Wojsk. Zakład Gosp. – Wojskowy Zakład Gospodarczy
Wojsk. Zakład Zaopatrzenia Inż. – Wojskowy Zakład Zaopatrzenia Inżynierii
Wojsk. Zakład Zaopatrzenia Uzbr. – Wojskowy Zakład Zaopatrzenia Uzbrojenia
WP – Wojsko Polskie
WSInt. – Wyższa Szkoła Intendentury
WSInż. – Wyższa Szkoła Inżynierii
WSLot. – Wyższa Szkoła Lotnicza
WSWoj. – Wyższa Szkoła Wojenna
Wydz. Tech. – Wydział Techniczny
Wydz., wydz. – wydział
Wydz. Mob. i Uzup. – Wydział Mobilizacyjny i Uzupełnień
wyszk. – wyszkolenie

Z

zam. – zamieszkały
zapas. – zapasowy
Zarząd Bud. Wojsk. – Zarząd Budownictwa Wojskowego
zaw., zawod. – zawodowy
„Zet” – Związek Młodzieży Polskiej Demokratycznej
zca – zastępca
ze starsz. – ze starszeństwem od ...
ZHP – Związek Harcerstwa Polskiego
ZKZ – Złoty Krzyż Zasługi
zmot. – zmotoryzowany
ZUS – Zakład Ubezpieczeń Społecznych
zwiad. – zwiadowczy

Ż

żand. – żandarmeria
żywn. – żywnościowy

Jeńcy obozu w Starobielsku
zamordowani w siedzibie
charkowskiego Zarządu NKWD
w kwietniu i maju 1940 roku,
spoczywający
na Polskim Cmentarzu Wojennym
w Charkowie

Reprodukowane fotografie zostały w większości przekazane przez rodziny zamordowanych, bezpośrednio lub za pośrednictwem zarządów stowarzyszeń Rodziny Katyńskie i Zarządu Federacji Rodzin Katyńskich oraz Niezależnego Komitetu Historycznego Badania Zbrodni Katyńskiej i Rady Ochrony Pamięci Walk i Męczeństwa. W *Księdze Cmentarnej Charkowa* znalazły się również fotografie ze zbiorów Centralnego Archiwum Wojskowego, Muzeum Katyńskiego i książek wymienionych w bibliografii.

Ppor. piech. rez. **Franciszek Jakub ABRAHAMIK** s. Michała i Antoniny, ur. 25 VII 1910 we Lwowie. Absolwent Liceum Handlowego we Lwowie (1932) i dywizyjnego kursu pchor. rez. piech. przy 19 pp (1933). Przeniesiony do rezerwy i przydzielony do 26 pp, w którym odbywał ćwiczenia w latach 1934 i 1936. Mianowany ppor. ze starsz. 1 I 1936. Urzędnik handlowy, *bdd*.

L.S. 37; MKat., 1761/A.

Kpt. piech. rez. **Jan ADAMCZYK** s. Piotra i Katarzyny, ur. 21 I 1893 w Ciężkowicach, pow. grybowski. Absolwent gimnazjum w Nowym Sączu i szkoły oficerskiej w Indenburgu. W latach 1914–1918 służył w armii austriackiej. W WP od 1918. Jako dca komp. technicznej 11 pp walczył na froncie w 1919. Awansowany do stopnia kpt. w 1920 i skierowany do Sarn jako przedstawiciel MSWojsk. dla spraw osad żołnierskich. Przydzielony do 50 pp. Osadnik wojskowy, *bdd*.

L.S. 38; MKat., 1762/A; J. Tucholski, *Mord w Katyniu*.

Rtm. kaw. **Józef ADAMCZYK** s. Józefa i Katarzyny z Łysiów, ur. 21 VIII 1897 w Lublinie. Członek POW. Od 1918 w WP, przydzielony do szw. Grupy „Bug". Uczestnik wojny 1918–1920 i obrony Lwowa. Po ukończeniu Wielkopolskiej Szkoły Pchor. Piech. mianowany ppor. w 1922. Ukończył kurs w CWKaw. (1923). Przydzielony do 11 p. uł. W 1939 służył jako ofic. broni i pgaz. 11 p. uł. Odznaczony KN, KZ, medalami 1918–1921 i 10-lecia.

L.S. 28; MKat., 1763/A; RO 1932; *Pamięci bliskich*; T. Kryska-Karski, *Materiały do historii Wojska Polskiego*.

Ppłk dypl. art. st. sp. **Zdzisław ADAMCZYK** s. Władysława i Marii z Janiszewskich, ur. 15 IX 1886 w Bursztynie, pow. rohatyński. W latach 1911–1918 służył w armii austriackiej. Od 1918 w WP, przydzielony do 1 pap Leg. Uczestnik wojny 1918–1921. Ukończył WSWoj. Służył w 24 pap, DOK VI, 3 DP Leg., jako wykładowca WSWoj. i w 11 pap. Od 1934 w stanie spoczynku. W 1939 w Dowództwie Grupy Obrony Lwowa. Odznaczony KW 2, ZKZ, medalami 1918–1921 i 10-lecia. Burmistrz Zakopanego.

L.S. 13; MKat., 1764/A; RO 1932; A. Leinwand, *Dokumenty obrony Lwowa 1939*; S. Zając, *Pokój Wam*; B. Tuszyński, *Przerwany bieg*.

Kpt. art. **Stefan ADAMIECKI** s. Stefana i Stefanii z Dobrzańskich, ur. 26 IX 1893 w Warszawie. W latach 1915–1917 w armii rosyjskiej. Od 1917 w I Korpusie Wschodnim, od 1918 w WP. Ukończył SPArt. w Poznaniu, przydzielony do 4 dak. Uczestnik wojny 1920. Mianowany ppor. w 1920. Od 1934 ofic. mob. w 12 pal. W 1939 walczył w obronie Lwowa. Odznaczony VM 5 kl., KW 2, SKZ, MN, medalami 1918–1921 i 10-lecia.

L.S. 29; MKat., 1765/A; CAW, Ap 1769/89/26; A. Leinwand, *Dokumenty obrony Lwowa 1939*.

Ppor. piech. rez. **Józef ADAMOWSKI** s. Wawrzyńca i Franciszki z d. Knop, ur. 21 II 1902 w Studziankach, pow. rawski. Absolwent Gimnazjum Bolesława Chrobrego w Piotrkowie Tryb. Mianowany ppor. ze starsz. 1 IX 1932. Służył w 25 pp. Nauczyciel Szkoły Powszechnej w Gorzędowie, *bdd*.

L.S. 26; RO 1932; W. Pawełczyk, *Lista ofiar Zbrodni Katyńskiej z terenu ziemi piotrkowskiej*; J. Tucholski, *Mord w Katyniu*.

A

Ppor. piech. rez. **Henryk Franciszek ADAMSKI** s. Bronisława i Rozalii z d. Zemła, ur. 19 X 1913 w Buffalo w USA. W 1932 przyjął obywatelstwo polskie. Absolwent Seminarium Nauczycielskiego w Białej (1932) i dywizyjnego kursu pchor. rez. piech przy 12 pp (1934). Odbywał ćwiczenia rezerwy w 12 pp w 1935 i 1936, a w 1938 jako dca plut. w 84 pp. Mianowany ppor. w 1936. Nauczyciel szkoły powszechnej w okolicach Pińska*, bdd*.

L.S. 22; MKat., 1767/A; J. Tucholski, *Mord w Katyniu.*

Ppor. art. rez. **Władysław Jan Samuel ADAMSKI** s. Roberta i Emilii ze Skarbków Malczewskich, ur. 19 VI 1898 w Bóbrce. Od 1914 żołnierz Legionu Wschodniego, od 1916 w 1 p. art. Legionów Polskich. Uczestnik wojny 1918–1921 i obrony Lwowa. Mianowany ppor. w 1919, przydzielony do 1 pap Leg. W 1921 bezterminowo urlopowany z wojska, podjął studia na Politechnice Lwowskiej. W 1939 zmobilizowany do 22 pal. Osadnik wojskowy.

L.S. 42; MKat., 1768/A; K. Jasiewicz, *Lista strat ziemiaństwa polskiego 1939–1956.*

Ppor. art. rez. **Zbigniew Kazimierz ADAMSKI** s. Jana i Marii z Kwapniewskich, ur. 23 IX 1906 w Borysławiu. Inżynier, absolwent Wyższej Szkoły Handlowej Solvay'a w Brukseli (1932). Ukończył SPRArt. OK V w Krakowie (1925) i kurs oficerów zwiad. w SPRArt. we Włodzimierzu Woł. (1935). Mianowany ppor. ze starsz. 1 I 1934. W 1939 przydzielony jako ofic. zwiad. dyonu do 6 pal. Pracował w Narodowym Banku Polskim w Warszawie.

L.S. 23; MKat., 1769/A; BUiAD IPN, reg. pismo 12731/2001; J. Tucholski, *Mord w Katyniu.*

Ppłk dypl. piech. **Władysław ADAMUS** s. Antoniego, ur. 23 VII 1895 w Bulowicach, pow. bialski. Żołnierz Legionów Polskich, ukończył SPchor. w Zambrowie (1917). Mianowany ppor. w 1918. Uczestnik wojny 1918–1921 i obrony Lwowa, ranny pod Zubrzą. Ochotniczo w sztabie wojsk gen. L. Żeligowskiego w 1920. Następnie służył w 85 pp jako dca komp. i adiutant pułku oraz w 13 DP. W 1939 zca dcy OZ 9 DP. Odznaczony KN, KW, SKZ, KZWLŚr.

L.S. 19; MKat., 1770/A; RO 1932; J. Tucholski, *Mord w Katyniu.*

Por. art. **Zygmunt ADESSMAN** s. Stefana i Bronisławy z Tatarskich, ur. 6 V 1901 w Turbowie, pow. berdyczowski. Absolwent Gimnazjum Filologicznego w Kijowie. Żołnierz IV Dywizji Strzelców gen. Żeligowskiego. Od 1919 w WP. Uczestnik I powstania śląskiego. Ukończył SPArt. w 1920, przydzielony do 1 pap Leg. Mianowany ppor. ze starsz. 1 VI 1921. Następnie służył w art. plot. W 1939 dca baterii art. plot. ciężkiej we Lwowie.

L.S. 21; MKat., 1771/A; J. Tucholski, *Mord w Katyniu.*

Ppor. sł. zdr. rez. **Jakub Wit ADLER** s. Adolfa, ur. 25 I 1903 w Morawskiej Ostrawie. Absolwent Gimnazjum im. K. Brodzińskiego w Tarnowie (1923), Wydziału Lekarskiego Uniwersytetu w Pradze (1931) i SPRSan. w Warszawie (1932). Jako pchor. rez. przydzielony do 9 pp Leg. Mianowany ppor. w 1933. Odbywał ćwiczenia rezerwy w 5 pac i 3 Szp. Okr. jako młodszy lekarz pułku. Dr medycyny, przydzielony do 5 Szp. Okr.*, bdd*.

L.S. 9; MKat., 1772/A, Zbiór rel. i opr.

Ppor. piech. rez. **Ignacy ALBERT** s. Stanisława i Marii, ur. 24 II 1897 w Uwiśle, pow. husiatyński. W latach 1915–1918 w armii austriackiej. Uczestnik walk o Śląsk Cieszyński. Od 1920 w WP, brał udział w wojnie w szeregach 48 pp. Od 1923 w rezerwie. Ukończył Uniwersytet Lwowski. Po ukończeniu kursu w BPRPiech. nr 7 mianowany ppor. ze starsz. 1 IX 1931. Przydzielony do 48 pp. Pracował jako nauczyciel. W 1936 uzyskał stopień dr. filozofii, *bdd*.

L.S. 45; MKat., 1773/A.

Por. br. panc. rez. **Karol ALBIN** s. Izaaka i Julii z Bernerów, ur. 27 X 1888 w Uścieczku, pow. zaleszczycki. Absolwent gimnazjum w Buczaczu, Akademii Rolniczej w Wiedniu i austriackiej szkoły oficerskiej. W latach 1910–1918 służył w armii austriackiej. Mianowany ppor. w 1914. W WP od 1918. Por. ze starsz. 1 VI 1919. Od 1922 w rezerwie, w 1928 przydzielony do 6 dyonu samoch. Ziemianin. W 1939 w kadrze OK VI, przydzielony do Dowództwa Grupy Obrony Lwowa.

L.S. 27; MKat., 1774/A; CAW, Tajny Dziennik Personalny Rezerw MSWojsk. 1939; A. Leinwand, *Dokumenty obrony Lwowa 1939*.

Ppor. piech. **Bolesław Tadeusz ALBIŃSKI** s. Bolesława, ur. 1915. W 1939 dca plut. w 1 komp. 49 pp.

L.S. 2; J. Tucholski, *Mord w Katyniu*.

Kpt. adm. st. sp. **Wilhelm ALBIŃSKI** s. Stanisława i Olgi, ur. 14 V 1880 w Thomasroith w Austrii. Absolwent gimnazjum we Lwowie. W latach 1901–1918 w armii austriackiej jako podoficer. W WP od 1918. Awansowany do stopnia por. ze starsz. 1919. Służył w 13 pp, 1 p. adm. gosp., 26 p. uł. jako ofic. gosp., prowiantowy i płatnik. W 1926 ukończył kurs Szkoły Młodszych Oficerów Art. w Toruniu i został mianowany dcą 1 p. adm. gosp. Przydzielony do OK V, *bdd*.

L.S. 16; MKat., 1775/A; J. Tucholski, *Mord w Katyniu.*

Kpt. piech. rez. **Józef ALFER** s. Aleksandra i Heleny, ur. 14 XII 1894 w Wilejce. Absolwent gimnazjum w Radomiu i szkoły wojskowej w Wilnie. W latach 1914–1918 służył w armii rosyjskiej, ranny w 1916. Ppor. od 1916. W latach 1918–1920 w wojsku ukraińskim. W WP od 1920. Brał udział w walkach grupy gen. Bułak-Bałachowicza. Od 1922 w rezerwie. Przydzielony do 35 pp. Urzędnik, intendent Szpitala Międzykomunalnego w Baranowiczach, *bdd*.

L.S. 3; MKat., 1776/A.

Kpt. sł. zdr. rez. **Dawid ALTERMAN** s. Hilela i Ilki z Huswiczów, ur. 12 I 1886 w Nikołajewie na Ukrainie. Absolwent Gimnazjum Klasycznego w Łodzi oraz studiów medycznych w Paryżu i Kijowie; dr medycyny od 1912. W latach 1914–1915 służył w armii rosyjskiej. Od 1919 w WP. Przydzielony do Szpitala Czołowego Dywizji Litewsko-Białoruskiej w stopniu kpt., uczestnik walk frontowych 1919–1921. Od 1921 w rezerwie, przydzielony do 4 Szp. Okr. Lekarz ginekolog z Łodzi.

L.S. 33; MKat., 1778/A; J. Tucholski, *Mord w Katyniu.*

A

Ppor. art. rez. **Jerzy ALTMAN** s. Salomona i Rozy ze Sztejnów, ur. 21 IV 1905 w Łodzi. Absolwent Wyższej Szkoły Realnej Męskiej Zgromadzenia Kupców w Łodzi (1922) oraz studiów włókienniczych w Belgii, tytuł inżyniera uzyskał w 1926. Ukończył SPRArt. we Włodzimierzu Woł. (1928). Mianowany ppor. ze starsz. 1 I 1932. Ćwiczenia rezerwy odbywał w 4 pac, ukończył kurs dców baterii w 1936. W 1939 dca kolumny amunicyjnej 7 dac. Urzędnik.

L.S. 39; MKat., 1779/A; T. Kryska-Karski, *Materiały do historii Wojska Polskiego.*

Kpt. art. posp. rusz. **Władysław Marceli ANCZYC** s. Władysława, ur. 17 X 1894 w Krakowie. Absolwent Wydziału Filozoficznego Uniwersytetu Jagiellońskiego i austriackiej szkoły oficerskiej. W latach 1914–1918 służył w armii austriackiej. Od 1918 w WP, przydzielony do Stacji Zbornej i Uzup. w Krakowie. Uczestnik wojny 1918–1921 i obrony Lwowa, ranny w 1919. Kpt. ze starsz. 1 IV 1920. Przydzielony do OK V. Dr muzykolog, taternik, narciarz, działacz AZS w Krakowie*, bdd*.

L.S. 17; MKat., 1780/A; J. Tucholski, *Mord w Katyniu*; B. Tuszyński, *Przerwany bieg...*

Pchor. **Zygmunt ANDRUSZEWSKI** s. Jana, ur. 1914 w Krasnem*, bdd*.

L.S. 48; MKat., Zbiór rel. i opr.

Por. piech. rez. **Jan ANDRUSZKIEWICZ** s. Antoniego i Marianny z Mikielewiczów, ur. 2 IX 1907 w Moskwie. Absolwent Państwowego Seminarium Nauczycielskiego w Grodnie (1928) i BPRPiech. nr 9 (1929). Mianowany ppor. ze starsz. 1 I 1932, por. ze starsz. 1 I 1936. Przydzielony do 76 pp, w którym odbywał ćwiczenia rezerwy jako dca plut. W 1939 dca 3 komp. w 3 pp „Grodzieńskim". Nauczyciel.

L.S. 31; MKat., 1781/A; J. Tucholski, *Mord w Katyniu.*

Ppor. piech. rez. **Antoni Donat ANDRYCHOWICZ** s. Antoniego i Antoniny, ur. 14 X 1913 w Lindowie Nowym, pow. skierniewicki. Absolwent Państwowego Seminarium Nauczycielskiego Męskiego im. S. Konarskiego w Warszawie (1934) i dywizyjnego kursu pchor. rez. piech. przy 82 pp (1935). Mianowany ppor. ze starsz. 1 I 1937. Przydzielony do 18 pp, w którym odbył ćwiczenia rezerwy jako dca plut. Nauczyciel, instruktor JHP*, bdd*.

L.S. 12; MKat., 1782/A; J. Tucholski, *Mord w Katyniu.*

Ppor. piech. rez. **Edward ANDRZEJEWSKI** s. Wojciecha i Stanisławy, ur. 18 VIII 1913 w Pelkum w Niemczech. Absolwent Państwowego Gimnazjum Klasycznego w Katowicach (1934) i dywizyjnego kursu pchor. rez. piech. przy 73 pp (1935). Mianowany ppor. ze starsz. 1 I 1938. Przydzielony do 75 pp, w którym odbywał ćwiczenia rezerwy jako dca plut. Urzędnik*, bdd*.

L.S. 35; MKat., 1784/A.

Rtm. kaw. **Witold ANDRZEJEWSKI** s. Henryka i Marii z Rynkiewiczów, ur. 7 VII 1897 w Poniewieżu. Uczestnik walk o niepodległość. Pełnił służbę w 23 p. uł., 13 p. uł., 27 p. uł. i 25 p. uł. Por. ze starsz. 1 VI 1919, rtm ze starsz. 1 I 1927. Odznaczony KW, SKZ, KZWLŚr. i medalami pamiątkowymi, *bdd.*

RO 1924; RO 1928; RO 1932: T. Kryska-Karski, *Materiały do historii Wojska Polskiego;* Materiały Gorzowskiej Rodziny Katyńskiej.

Kpt. art. rez. **Bronisław ANDRZEJOWSKI** s. Juliusza i Tekli z Januszkiewiczów, ur. 20 VI 1894 w Mińsku Lit. Studiował w Wyższej Szkole Lasowej we Lwowie. W WP od 1918. Uczestnik wojny 1918–1921, jako ppor. przydzielony do 2 baterii wałowej we Lwowie. Następnie służył w 12 pap, 1 pap i 10 pac. Od 1925 w rezerwie, przydzielony do 6 pac, potem do 3 pac. W 1939 zmobilizowany do 10 pac. Nadleśniczy z Kołpienicy k. Baranowicz.

L.S. 20; MKat., 1783/A; W. Jastrzębski, D. Rumfeld, K. Sidorkiewicz, *Katyń 1940*; J. Tucholski, *Mord w Katyniu.*

Ppor. piech. **Zbigniew ANGERER** s. Franciszka, ur. 28 V 1914. Oficer 19 pp*, bdd*.

L.S. 32; MKat., Zbiór rel. i opr.; J. Tucholski, *Mord w Katyniu.*

Ppor. piech. rez. **Stanisław ANGLIK** s. Stanisława i Florentyny z Lewandowskich, ur. 22 IV 1899 w Łodzi. Absolwent Gimnazjum Humanistycznego Męskiego w Łodzi. Członek POW. W WP od 1920 jako ochotnik 4 komp. telegraf. Od 1921 w rezerwie. Ukończył Wyższy Kurs Nauczycielski w Warszawie (1924). Ppor. ze starsz. 1 IX 1929. Przydzielony do 11 pp, następnie do 29 pp. W 1939 w OZ 25 DP. Nauczyciel Szkoły Kolejowej w Kaliszu.

L.S. 8; MKat., 1785/A; M.M. Blombergowa, W. Nowakowski, *Mieszkańcy Kaliskiego – więźniowie Kozielska, Ostaszkowa i Starobielska zamordowani przez NKWD wiosną 1940 r.*; J. Tucholski, *Mord w Katyniu.*

Por. piech. **Antoni Julian ANIOŁ** s. Antoniego i Heleny z Foglów, ur. 16 VIII 1907 w Brzesku. Pełnił służbę w 68 pp, następnie w baonie KOP „Berezwecz". Od marca 1939 dca IV plut. w komp. ckm I baonu 2 pp KOP.

L.S. 34; ARS.

Ppor. sł. zdr. rez. **Markus ANISFELD** s. Mojżesza i Hindy z Weinbergerów, ur. 11 IV 1907 w Krakowie. Uczęszczał do gimnazjum w Stryju (1917–1918) i Krakowie (1924–1925), absolwent Wydziału Filozoficznego Uniwersytetu Jagiellońskiego (1929) i SPRSan. w Warszawie (1931). Przydzielony do 5 baonu san., następnie do 5 Szp. Okr., w którym odbywał ćwiczenia rezerwy. Mianowany ppor. ze starsz. 1 I 1935. Mgr farmacji*, bdd*.

L.S. 5; MKat., 1786/A; J. Tucholski, *Mord w Katyniu*.

A

Kpt. art. **Stefan Leon ANLAUF** s. Alojzego i Anny ze Stephanów, ur. 30 VI 1899 w Wiatowicach, pow. bocheński. W latach 1917–1918 służył w armii austriackiej. W WP od 1918. Uczestnik wojny 1918–1921, m.in. w obronie Lwowa w załodze pociągu „Odsiecz II" i w baonie zapas. 3 p. wojsk kolej. Następnie pełnił służbę w pociągach panc., w 14 pap, 5 pac, 2 dyonie pociągów panc., 17 pal, od 1935 dca baterii 24 pal. W 1939 adiutant 40 pal rez. Odznaczony medalami 1918–1921 i 10-lecia.

L.S. 18; CAW, Ap 2060+1065+1079; T. Kryska-Karski, *Materiały do historii Wojska Polskiego*.

Ppor. art. rez. **Jan ANTONIEWICZ** s. Józefa i Agnieszki, ur. 14 V 1910 w Polanówce. Absolwent Państwowego Gimnazjum im. J. Zamojskiego w Zamościu (1931), SPRArt. we Włodzimierzu Woł. (1932) i Wydziału Lekarskiego Uniwersytetu Wileńskiego (1938). Mianowany ppor. ze starsz. 1 I 1937. Przydzielony do 27 pal, następnie do 3 pal Leg., w którym odbywał ćwiczenia rezerwy jako ofic. żywn. Lekarz medycyny z Ciechocinka, *bdd*.

L.S. 41; CAW, Ap 1140; J. Tucholski, *Mord w Katyniu*.

Kpt. sap. **Zygmunt Stefan ANTONIEWICZ** s. Ludwika i Stefanii z Czarnieckich, ur. 15 VI 1898 w Petersburgu. Absolwent Mikołajewskiej Szkoły Oficerskiej w Petersburgu. Członek POW. Od 1919 w WP. Uczestnik wojny 1920 w 16 baonie sap. Służył w Kierownictwie Rej. Inż. i Sap. Grodno, 3 p. sap, 3 i 6 baonach sap., ośrodku sap.-pion. 20 DP. W 1939 dca komp. most. Grupy „Dubno". Odznaczony SKZ, medalami 1918–1921 i 10-lecia.

L.S. 15; MKat., 1765/A, Zbiór rel. i opr.

Ppor. rez. **Piotr Rafał ANTONOWICZ** s. Piotra i Jadwigi z Bietkowskich, ur. 24 X 1902 w Bielsku Podlaskim. Absolwent Gimnazjum św. Włodzimierza w Kijowie (1919), Wydziału Mechanicznego Szkoły Morskiej w Tczewie (1922) i SPRŁącz. w Zegrzu (1929). Przydzielony do 9 DP. Oficer mechanik marynarki handlowej, *bdd*.

L.S. 43; MKat., 1787/A, Zbiór rel. i opr.

Por. piech. rez. **Michał ANTOSIAK** s. Kazimierza i Antoniny z Badków, ur. 23 IX 1901 w Kuznocinie, pow. piotrkowski. Uczestnik wojny 1920 jako ochotnik w szeregach 1 p. uł. Ukończył Państwowe Seminarium Nauczycielskie Męskie im. S. Konarskiego w Warszawie (1923) i BSPiech. OK IV (1925). Mianowany ppor. ze starsz. 1 IX 1929, por. ze starsz. 19 III 1939. Przydzielony do 25 pp. Nauczyciel Szkoły Powszechnej w Moszczenicy, *bdd*.

L.S. 44; MKat., 1788/A; CAW, Tajny Dziennik Personalny Rezerw MSWojsk. 1939; ROR 1934; J. Tucholski, *Mord w Katyniu*.

Ppor. rez. **Władysław ANTOSIEWICZ** s. Adama i Antoniny z Gradkowskich, ur. 9 VI 1896 w Warszawie. Absolwent Szkoły Przemysłowo-Technicznej w Warszawie i SPchor. Wojsk Kolej. w Krakowie (1920). Mianowany ppor. ze starsz. 1 VI 1921. Przydzielony do 5 baonu wojsk kolej. W rezerwie od 1921 z przydziałem do 3 p. wojsk kolej., następnie do baonu silnikowego. Technik-mechanik, *bdd*.

L.S. 25; MKat., 1789/A, Zbiór rel. i opr.; ROR 1934.

Kpt. int. **Teodor Karol APELT** s. Karola i Olgi z Hessów, ur. 4 IX 1899 w Łodzi. Absolwent Szkoły Handlowej H. Zirklera w Łodzi (1916). W WP od 1919, przydzielony do Magazynu Mund. Int. w Warszawie. Ukończył II wojenny kurs oficerów gosp. Ppor. od 1922, por. ze starsz. 1 III 1924. Służył w Okr. Zakładzie Mund. nr 1, Dep. VI MSWojsk., CSkł. Samoch., CSkł. Inż., w 1939 w Szefostwie Int. DOK I. Odznaczony medalami 1918–1921 i 10-lecia.

L.S. 14; MKat., 1790/A; T. Kryska-Karski, *Materiały do historii Wojska Polskiego.*

Ppor. piech. rez. **Kazimierz ARENTOWICZ** s. Jana i Aleksandry z Pronobisów, ur. 19 I 1907 w Biskupcu. Absolwent Państwowego Seminarium Nauczycielskiego w Grudziądzu (1926) i BPRPiech. nr 6a (1929). Mianowany ppor. ze starsz. 1 I 1932. Przydzielony do 64 pp, w którym odbywał ćwiczenia rezerwy jako dca plut. W 1939 w OZ 16 DP. Nauczyciel Szkoły Powszechnej nr 8 w Grudziądzu.

L.S. 1; MKat., 1791/A; T. Mikulski, *Biogramy jeńców...*

Por. piech. rez. **Leszek Henryk Grzegorz ARKUSZEWSKI** s. Wacława i Jadwigi z von Ritnerów, ur. 29 X 1897 w Mrowinie, pow. konecki. W WP od 1919. Uczestnik wojny 1919–1921. Ukończył SPchor. w 1920. Od 1922 w rezerwie. Przydzielony do 77 pp, następnie do 72 pp. Por. ze starsz. 19 III 1939, przydzielony do OK VII. W 1939 w służbie pomocniczej w Komendzie Powiatowej PP w Kępnie. Prokurent Banku Rolnego w Poznaniu.

L.S. 7; CAW, Ap 1369, Odrz. 2.3.1936, Tajny Dziennik Personalny Rezerw MSWojsk. 1939; ROR 1934; J. Tucholski, *Mord w Katyniu*; K. Jasiewicz, *Lista strat ziemiaństwa polskiego 1939–1956.*

Ppor. int. rez. **Edward Emil ARNEKKER** s. Ryszarda i Aurelii z Giessnerów, ur. 19 II 1898 w Radomiu. Absolwent Wyższej Szkoły Handlowej (1924) i Uniwersytetu Warszawskiego. Uczestnik wojny 1918–1921 w szeregach 2 p. uł. i 9 dak. Mianowany ppor. ze starsz. 1 VII 1925. Przydzielony do PKU Warszawa Miasto III. Socjolog, ekonomista, pracownik Urzędu Rady Ministrów, wykładowca w CIWF i Wolnej Wszechnicy Polskiej*, bdd.*

L.S. 10; CAW, Ap 1914; B. Tuszyński, *Przerwany bieg...*

Por. sł. zdr. rez. **Benno ARON** s. Tobiasza i Racheli z Gegusinów, ur. 17 XII 1897 w Łodzi. Absolwent Wydziału Lekarskiego Uniwersytetu Warszawskiego. Od 1919 w WP, służył w baonie san., 16 szp. pol., brał udział w walkach w Małopolsce Wsch. i na Froncie Litewsko-Białoruskim. W 1921 zwolniony do rezerwy. Mianowany ppor. ze starsz. 1 VII 1925, przydzielony do kadry zapasowej 3 Szp. Okr. Lekarz medycyny, praktykował w Warszawie*, bdd.*

L.S. 30; MKat., 1743/A; J. Tucholski, *Mord w Katyniu.*

Ppor. piech. rez. **Kazimierz Marian ARTKE** s. Bolesława i Marianny z Żelichowskich, ur. 1 I 1907 w Warszawie. Absolwent Gimnazjum Państwowego im. Władysława IV w Warszawie (1926), BPRPiech. nr 7a (1929) i Wydziału Prawa Uniwersytetu Warszawskiego (1932). Mianowany ppor. ze starsz. 1 I 1933. Przydzielony do 1 pp Leg., w którym odbywał ćwiczenia rezerwy w 1932 i 1934 jako dca plut. Mgr prawa*, bdd.*

L.S. 6; CAW, Ap 1458; J. Tucholski, *Mord w Katyniu.*

A

Płk art. **Włodzimierz ARWANITI** s. Jana i Marii z Giełczewskich, ur. 6 IX 1890 w Rawie Maz. Absolwent Michajłowskiej Szkoły Artylerii (1912). Do 1918 służył w armii rosyjskiej. W WP od 1920, przydzielony w stopniu kpt. do 1 pap Leg., uczestnik wojny 1920. Następnie służył w 9 pap, 3 pac, CSS, 20 pal, 14 dak. W 1939 dca art. dywizyjnej 29 DP, ciężko ranny 13 września. Odznaczony KW, ZKZ, MN, medalami 1918–1921 i 10-lecia.

L.S. 24; MKat., 1792/A; T. Kryska-Karski, *Materiały do historii Wojska Polskiego*.

Por. piech. posp. rusz. **Włodzimierz ASCHENBERG** s. Stanisława i Karoliny z Seidlów, ur. 11 VIII 1893 we Lwowie. Absolwent Gimnazjum Klasycznego we Lwowie. W latach 1915–1918 służył w armii austriackiej. W WP od 1918, przydzielony do 9 pp Leg. jako ofic. gosp. Mianowany ppor. ze starsz. 1 VI 1919. W rezerwie od 1922, przydzielony do OK VI. Urzędnik Zarządu Miejskiego Lwowa, *bdd*.

L.S. 46; MKat., 1793/A; J. Tucholski, *Mord w Katyniu*.

Kpt. piech. rez. **Apolinary Robert ASZENBERG** s. Ludwika i Heleny, ur. 31 V 1907 w Łodzi. Absolwent Państwowego Gimnazjum im. T. Rejtana w Warszawie (1926) i SPPiech. w Komorowie. Mianowany kpr. pchor. w 1927, skierowany na praktykę do 10 pp, następnie do 78 pp. Awansowany do stopnia ppor. w 1929. Przydzielony do 69 pp. W 1939 w OZ 17 DP, potem w Grupie „Kowel". Urzędnik.

L.S. 40; MKat., 1777/A; T. Kryska-Karski, *Materiały do historii Wojska Polskiego*.

Ppor. art. rez. **Zdzisław Antoni ATLASS** s. Zygmunta i Aleksandry, ur. 16 XI 1912 w Sądowej Wiszni, pow. mościski. Absolwent Prywatnego Gimnazjum oo. Jezuitów w Bąkowicach (1920), Wydziału Prawa Uniwersytetu Lwowskiego (1934) i SPRArt. we Włodzimierzu Woł. (1935). Przydzielony do 26 pp, w którym odbywał ćwiczenia rezerwy. Mgr prawa, *bdd*.

L.S. 36; MKat., 1794/A.

Ppor. piech. rez. **Witold Władysław Tadeusz AURZECKI** s. Tadeusza i Joanny, ur. 17 III 1911 w Przemyślu. Absolwent Liceum Handlowego Koedukacyjnego Towarzystwa Szkoły Handlowej w Przemyślu (1934) i dywizyjnego kursu pchor. rez. piech. przy 4 pp Leg. (1935). Mianowany ppor. w 1937. Przydzielony do 2 pp Leg., w którym odbywał ćwiczenia rezerwy jako dca plut. ckm, *bdd*.

L.S. 11; MKat., 1795/A, Zbiór rel. i opr.

Por. sap. rez. **Kazimierz AWTUSZEWSKI** s. Aleksandra i Aleksandry z Polaniewiczów, ur. 19 VIII 1904 w Podrosiu, pow. wołkowyski. Absolwent Państwowej Szkoły Technicznej w Wilnie (1927) i SPRSap. w Modlinie (1929). Mianowany ppor. ze starsz. 1 I 1932. Przydzielony do 3 baonu sap., w którym odbywał ćwiczenia rezerwy jako dca plut. Mierniczy w Dyrekcji Lasów Państwowych w Wilnie, *bdd*.

L.S. 4; MKat., 1796/A; *Tragedia katyńska. Polscy inżynierowie i technicy, jeńcy Kozielska, Starobielska i Ostaszkowa straceni w Katyniu i innych miejscach zagłady* opr. T. Skarzyński; R. Wołągiewicz, *Katyń w albumach rodzinnych*.

Por. art. rez. **Aleksander AZIUKIEWICZ** s. Jana i Dominiki z Sawielewych, ur. 26 VIII 1901 w Kowlu. Absolwent gimnazjum i SPRArt. (1924). Mianowany ppor. ze starsz. 1 I 1933. Przydzielony do 20 pal, następnie do 2 dak, w którym odbywał ćwiczenia rezerwy jako dca plut. art. Urzędnik samorządowy, mierniczy, *bdd*.

L.S. 47; MKat., 1797/A.

A

B

Kpt. obs. **Józef BABCZYŃSKI** s. Antoniego, ur. 15 III 1894 w Warszawie. Absolwent Szkoły Realnej W. Wróblewskiego w Warszawie (1912). W latach 1915–1917 w armii rosyjskiej, potem w niewoli niemieckiej. Żołnierz I Korpusu Wschodniego. Od 1918 w WP, ukończył Szk. Obs. Lot. w Poznaniu i OS Obs. Lot. w Toruniu. Służył w Dep. Żeglugi Powietrznej MSWojsk. oraz w 1 p. lot. Od 1927 wykładowca w CWLot. Odznaczony medalami 1918–1921 i 10-lecia, *bdd*.

L.S. 184 (284); MKat., 1798/A.

Por. piech. **Alojzy Piotr BABIŃSKI** s. Józefa i Elżbiety z Kreczmerów, ur. 19 VI 1908 w Andrychowie, pow. wadowicki. Absolwent Gimnazjum Humanistycznego w Bielsku (1928), BPRPiech. nr 5 (1929) i SPPiech. w Ostrowi Maz. (1931). Mianowany ppor. w 1931. Przydzielony do 12 pp, następnie do 73 pp jako dca plut. Ukończył CWŁącz. (1937), po czym na stanowisku ofic. łącz. 73 pp. W 1938 w Legionie „Zaolzie". W 1939 walczył w składzie macierzystego pułku.

L.S. 180 (280); MKat., 1799/A; T. Kryska-Karski, *Materiały do historii Wojska Polskiego.*

Ppor. piech. rez. **Eugeniusz BACHMAN** s. Teodora i Berty z Klempnerów, ur. 6 VI 1906 w Orłowie, pow. lipnowski. Absolwent Gimnazjum Państwowego im. R. Traugutta w Lipnie (1926) i BPRPiech. nr 9 (1930). Mianowany ppor. ze starsz. 1 I 1933. Przydzielony do 84 pp, w którym odbywał ćwiczenia rezerwy jako dca plut. ckm. Urzędnik prywatny. W 1939 w kadrze zapas. piech. w Grodnie.

L.S. 165 (265); MKat., 1800/A; CAW, Tajny Dziennik Personalny Rezerw MSWojsk. 1939.

Kpt. piech. **Zdzisław BACZYŃSKI** s. Karola i Bronisławy z Chmielewskich, ur. 12 X 1902 w Mikołajewie n. Dniestrem. Żołnierz Legionów Polskich. Od 1918 w WP. Uczestnik wojny 1918–1921, walczył w obronie Lwowa. W 1922 zwolniony bezterminowo z wojska i powołany ponownie, ukończył SPPiech. (1924). Ppor. od 1924, przydzielony do 3 pp Leg. Awansowany do stopnia por. ze starsz. 31 VIII 1926. W 1939 w OZ 9 DP, obrona Twierdzy Brześć. Odznaczony KN, KW 2, medalami 1918–1921 i 10-lecia.

L.S. 120; MKat., 1801/A; RO 1932; T. Kryska-Karski, *Materiały do historii Wojska Polskiego.*

Ppor. piech. rez. **Stanisław BADOWICZ** s. Andrzeja i Stefanii, ur. 8 V 1911 w Jarosławiu. Absolwent Państwowej Szkoły Budownictwa w Jarosławiu (1931) i dywizyjnego kursu pchor. rez. piech. przy 5 pp (1933). Mianowany ppor. ze starsz. 1 I 1935. Przydzielony na praktykę do 6 pp, następnie do 39 pp, w którym odbywał ćwiczenia rezerwy jako dca plut. Technik budowlany, *bdd*.

L.S. 165; MKat., 1802/A; J. Tucholski, *Mord w Katyniu*.

Ppor. piech. rez. **Wincenty BADURA** s. Józefa, ur. 30 VI 1906 w Kościerzynie Wielkim, pow. wyrzyski. Absolwent Państwowego Seminarium Nauczycielskiego w Bydgoszczy (1927) i BPRPiech. nr 7 (1929). Jako sierż. pchor. przydzielony do 65 pp. Mianowany ppor. ze starsz. 1 I 1933, otrzymał przydział do 62 pp, w którym odbywał ćwiczenia rezerwy jako dca plut. W 1939 przeniesiony do 68 pp. Nauczyciel szkoły powszechnej.

L.S. 93; MKat., 1803/A; CAW; Tajny Dziennik Personalny Rezerw MSWojsk. 1939.

Por. piech. **Zygmunt BAHR** s. Zygmunta i Antoniny, ur. 21 IX 1913 we Włocławku. Absolwent gimnazjum przyrodniczego i SPPiech. (1935). Mianowany ppor. ze starsz. 15 X 1935. Przydzielony do 37 pp jako dca plut. Od 1937 służył w Zbrojowni nr 2. W 1939 dca 2 komp. 114 pp rez.

L.S. 187; MK 1804/A; T. Kryska-Karski, *Materiały do historii Wojska Polskiego.*

Kpt. int. **Wiktor Tadeusz BAJER** s. Józefa i Katarzyny z Wolińskich, ur. 23 III 1895 w Rudkach Dąbr. Absolwent gimnazjum w Bochni (1914). Żołnierz Legionów Polskich. W WP od 1918, przydzielony do kwatermistrzostwa. Mianowany ppor. ze starsz. 1 VI 1919. Służył w jednostkach intendentury, a od 1934 jako ofic. żywn. 22 pp i kierownik referatu zaopatrzenia Okr. Urzędu WFiPW DOK IX. W 1939 w Półbrygadzie ON „Maczki".

L.S. 186 (286); MKat., 1805/A, Zbiór rel. i opr.

Ppor. piech. rez. **Stanisław BAJOR** s. Wincentego i Doroty z Bekuców, ur. 14 IV 1912 w Krasicach, pow. częstochowski. Absolwent Państwowego Seminarium Nauczycielskiego Męskiego w Częstochowie (1933) i dywizyjnego kursu pchor. rez. piech. przy 27 pp (1934). Mianowany ppor. ze starsz. 1 I 1936. Przydzielony do 25 pp, następnie do 74 pp, w którym odbywał ćwiczenia rezerwy jako dca plut. W 1939 w 25 pp. Nauczyciel.

L.S. 121; MKat., 1806/A; CAW, Tajny Dziennik Personalny Rezerw MSWojsk. 1939.

Kpt. int. **Kazimierz Józef BAK** s. Józefa i Walerii z Neumannów, ur. 5 XI 1901 w Szamotułach. Absolwent Szkoły Rolniczej w Szamotułach (1918). W WP od 1919. Uczestnik wojny 1919–1921. Ukończył SPchor. w Poznaniu (1920) i CSS w Toruniu (1924). Mianowany ppor. w 1920. Po wojnie służył w 73 pp, BPRPiech. nr 5 i 76 pp. W latach 1936–1937 słuchacz WSInt. W 1939 w Szefostwie Int. DOK I. Odznaczony ZKZ, medalami 1918–1921 i 10-lecia.

L.S. 84; MKat., 1807/A; T. Kryska-Karski, *Materiały do historii Wojska Polskiego.*

Ppor. art. **Adam Franciszek Jerzy BAKALARZ** s. Franciszka i Eleonory z Olechowskich, ur. 20 XI 1913 w Nisku, woj. lwowskie. Absolwent Państwowego Gimnazjum Matematyczno-Przyrodniczego im. J. Śniadeckiego w Kielcach (1933), SPRArt. we Włodzimierzu Woł. (1935) i SPArt. w Toruniu (1937). Ranny we wrześniu 1939.

L.S. 166; MKat., 1808/A; J. Tucholski, *Mord w Katyniu.*

Por. piech. rez. **Janusz Erazm BAKINOWSKI** s. Emeryka i Jadwigi z Rutkowskich, ur. 2 VI 1905 w Mińsku Lit. Absolwent dywizyjnego kursu pchor. rez. piech. przy 81 pp (1931). Mianowany ppor. ze starsz. 1 I 1937. Przydzielony na praktykę do 81 pp, następnie do 5 i 7 pp Leg., w których odbywał ćwiczenia rezerwy. W 1939 przydzielony do 86 pp; prawdopodobnie zmobilizowany do 50 pp.Urzędnik Izby Skarbowej w Wilnie.

L.S. 188; MKat., 1934/A; CAW, Tajny Dziennik Personalny Rezerw MSWojsk. 1939; K. Czernielewski, R. Iwanicki, H. Siemiński, *Rozstrzelany życia los...*; T. Kryska-Karski, *Materiały do historii Wojska Polskiego.*

B

Mjr piech. **Bronisław BALCEWICZ** s. Kazimierza i Heleny ze Strukowskich, ur. 14 IX 1895 w Wilnie. W latach 1914–1917 w armii rosyjskiej, absolwent Wileńskiej Szkoły Oficerskiej. Żołnierz I Korpusu Wschodniego. W WP od 1919, przydzielony do 85 pp. Uczestnik wojny 1919–1920. Później służył w PKU Słonim, od 1929 kmdt PKU Zamość. Odznaczony VM 5 kl., KW, KZWLŚr., MN, medalami 1918–1921 i 10-lecia, *bdd*.

L.S. 108; MKat., 1809/A.

Kpt. piech. st. sp. **Franciszek BAŁKA** s. Franciszka i Marii, ur. 21 IX 1889 w Kadobnej, pow. kałuski. W latach 1914–1915 służył w armii austriackiej, 1915–1918 w niewoli rosyjskiej. W WP od 1918. Mianowany ppor. w 1918. Uczestnik wojny 1919–1920. Służył w 15 pp, 20 pp, 61 pp, 62 pp, Komendzie Garnizonu Bydgoszcz, Korpusie Kadetów nr 1 i SPodof. dla Małoletnich w Koninie. Od 1935 w stanie spoczynku, przydzielony do 62 pp. Odznaczony SKZ, *bdd*.

L.S. 106; MKat., 1810/A; RO 1932.

Ppor. piech. rez. **Kazimierz BANACH** s. Józefa, ur. 19 XII 1905. Mianowany ppor. ze starsz. 1 I 1933. Przydzielony do 60 pp, *bdd*.

L.S. 190; ROR 1934.

Por. piech. rez. **Antoni BANACHOWSKI** s. Wojciecha, ur. 2 VI 1900. Ukończył Państwowe Seminarium Nauczycielskie w Łowiczu. W WP od 1920. Uczestnik wojny 1920 w szeregach 201 pp, następnie w 5 pp Leg, w sierpniu dostał się do niewoli bolszewickiej, z której zbiegł. Po zakończeniu działań wojennych przeniesiony do rezerwy. Por. ze starsz. 2 I 1932, przydzielony do 10 pp. Odznaczony KW. Nauczyciel gimnazjalny w Zgierzu, *bdd*.

L.S. 182 (282); MKat., 1811/A; ROR 1934.

Por. art. rez. **Stanisław BANDROWSKI** s. Henryka i Jadwigi z Dubniewiczów, ur. 23 IV 1895 w Samczyńcach na Podolu. Ukończył Szkołę Techniczną w Kamieńcu Podolskim (1916) i 3 semestry Wyższej Szkoły Handlowej w Kijowie. W WP od 1918, przydzielony do 1 pap. Absolwent SPArt. w Poznaniu. Uczestnik wojny 1920 w szeregach 7 dak, dwukrotnie ranny. Od grudnia 1920 w rezerwie. Ppor. od 1925, przydzielony do 9 dak. Odznaczony KW, KZ, medalem 1918–1921. Inżynier rolnik z Telechan na Polesiu, *bdd*.

L.S. 176 (276); MKat., 1812/A; J. Tucholski, *Mord w Katyniu*; R. Wołągiewicz, *Katyń w albumach rodzinnych*.

Ppor. piech. rez. **Stefan BANKIEWICZ** s. Aleksandra i Elżbiety z Tiefenbachów, ur. 19 VIII 1899 w Częstochowie. Członek POW. Absolwent Państwowego Gimnazjum w Częstochowie (1919). W WP od 1919, przydzielony do wojsk samochodowych. Ukończył SPPiech. w Bydgoszczy (1921). W rezerwie od 1921, przydzielony do 27 pp, następnie do 74 pp, w którym odbywał ćwiczenia rezerwy. Mianowany ppor. ze starsz. 1 I 1926. Odznaczony medalem 1918–1921. Urzędnik Zarządu Miasta Częstochowy, *bdd*.

L.S. 94; MKat., 1813/A; J. Tucholski, *Mord w Katyniu*.

Chor. piech. rez. **Mieczysław BANNET** s. Aschera i Heni z Baumwaldów, ur. 4 VIII 1901 w Krakowie. Żołnierz Legionów Polskich. W 1917 wcielony do armii austriackiej. W WP od 1918. Uczestnik wojny 1918–1920 i obrony Lwowa w szeregach 5 pp Leg. Dwukrotnie ranny. Ostatni znany przydział – 42 pp. Odznaczony KN, SKZ, medalem 1918–1921. Dyrektor Ceramicznych Zakładów Przemysłowych w Białymstoku.

L.S. 299; MKat., 1814/A; J. Tucholski, *Mord w Katyniu*.

Mjr wet. rez. **Jan BAŃKOWSKI** s. Feliksa i Marii z Zylewiczów, ur. 27 I 1889 w Wilnie. Absolwent Instytutu Weterynaryjnego w Warszawie. W latach 1915–1918 w armii rosyjskiej. W WP od 1918 w Szp. Koni nr 2. Następnie w 1 Dywizji Litewsko-Białoruskiej, DOGen. Lublin, 30 pap, 9 pap, 9 pac. Ukończył kurs w CSKaw. (1924). Od 1926 w rezerwie. W 1939 w OZ Art. Ciężkiej nr 2. Weterynarz z Sieradza.

L.S.181 (281); MKat., 1815/A; CAW, Tajny Dziennik Personalny Rezerw MSWojsk. 1939; T. Kryska-Karski, *Materiały do historii Wojska Polskiego.*

Mjr aud. posp. rusz. **Leszek BAŃKOWSKI** s. Seweryna i Marii z Kopystyńskich, ur. 17 VII 1879 w Mościskach. Absolwent Wydziału Prawa Uniwersytetu Lwowskiego (1906). W latach 1914–1918 w armii austriackiej. W WP od 1919, przydzielony do Ekspozytury Oddz. Informacji Defensywnej w Kołomyi. Następnie służył w sądach polowych: w Kołomyi i 12 DP. Zwolniony z czynnej służby w 1921. Od 1930 w ewidencji PKU Czortków. Sędzia, *bdd*.

L.S. 102; MKat., 1816/A; ROR 1934.

Ludwik BAŃKOWSKI s. Kazimierza, ur. 1902, *bdd*.

L.S. 97.

Ppor. kaw. rez. **Zdzisław Stanisław BAŃKOWSKI** s. Stanisława i Zofii z Gutkowskich, ur. 14 XI 1902 w Czerwińsku, pow. płoński. Uczestnik wojny 1920 w szeregach 1 pac jako kanonier. Absolwent Gimnazjum Polskiej Macierzy Szkolnej w Płońsku (1924) i SPRKaw. w Ostrołęce (1925). Mianowany ppor. ze starsz. 1 I 1928. Przydzielony do 11 p. uł., następnie do oficerskiej kadry OK I, *bdd*.

L.S. 178 (278); MKat., 1817/A; J. Tucholski, *Mord w Katyniu*.

Kpt. pil. **Józef Stefan BARAN** s. Antoniego i Katarzyny, ur. 6 II 1906 w Soninie, pow. łańcucki. Absolwent Państwowego Gimnazjum im. H. Sienkiewicza w Łańcucie, SPchor. przy OSPiech. w Komorowie (1927) i OSLot. (1928). Mianowany ppor. obs. ze starsz. 15 VIII 1929. Przydzielony do 6 p. lot. Ukończył kurs pilotażu w CWOfic. Lot., przydzielony do 4 p. lot. Od 1938 dca dyonu w SPodof. Lot. dla Małoletnich, *bdd*.

L.S. 49; MKat., 1818/A; J. Tucholski, *Mord w Katyniu*; J. Pawlak, *Ostatnie lądowanie*.

B

Pchor. sł. zdr. **Leonard BARANCEWICZ** s. Michała i Bronisławy, ur. 1912 w Baranowiczach. Lekarz medycyny z Baranowicz, *bdd*.

L.S. 87; J. Tucholski, *Mord w Katyniu*; R. Wołągiewicz, *Katyń w albumach rodzinnych*.

Por. piech. **Kazimierz BARANIAK** s. Walentego i Marianny z Polaczków, ur. 27 VIII 1908 w Łodzi. Absolwent gimnazjum w Sieradzu. Pełnił służbę w 44 pp. W 1939 dca I plut. w komp. ppanc. 96 pp rez. Trzykrotnie ranny we wrześniu.

L.S. 85; M.M. Blombergowa, J. Pietrzak, *Mieszkańcy Sieradzkiego – więźniowie Kozielska, Starobielska i Ostaszkowa zamordowani przez NKWD wiosną 1940 r.*; T. Kryska-Karski, *Materiały do historii Wojska Polskiego.*

Ppor. piech. rez. **Seweryn BARANIAK** s. Stanisława i Marianny z Jakubowskich, ur. 21 X 1911 w Biskupicach Zabarycznych, pow. ostrowski. Absolwent Państwowego Seminarium Nauczycielskiego w Krotoszynie (1933), SPRPiech. w Zambrowie (1934) i dywizyjnego kursu pchor. rez. piech. przy 29 pp (1934). Mianowany ppor. ze starsz. 1 I 1936. Przydzielony do 60 pp, następnie do 84 pp, w którym odbywał ćwiczenia rezerwy jako dca plut. Nauczyciel szkoły powszechnej, *bdd*.

L.S. 195; MKat., 1819/A.

Ppor. aud. rez. **Zdzisław Feliks BARANIECKI** s. Zdzisława i Wandy z Rydykowskich, ur. 30 V 1895 w Kołbieli, pow. garwoliński. Mianowany ppor. ze starsz. 1 IX 1929. Przydzielony do 32 pp. W 1939 w ewidencji Biura Personalnego MSWojsk., przynależny do OK I. Odznaczony MN. Adwokat z Warszawy.

L.S. 204; CAW, kartoteka Ap, Tajny Dziennik Personalny Rezerw MSWojsk. 1939; ROR 1934.

Por. piech. rez. **Józef BARANOWSKI** s. Piotra i Anny z Niżałowskich, ur. 23 IX 1902 w Zimnej Wodzie, pow. lwowski. Uczestnik wojny 1918–1920 w szeregach 38 pp i 40 pp. Ukończył Państwowe Seminarium Nauczycielskie i kurs w CWŁącz. (1930). Ppor. ze starsz. 1 VII 1925. Przydzielony do 70 pp, w którym odbywał ćwiczenia jako dca komp. Odznaczony MN, medalami 1918–1921 i 10-lecia. Kierownik Szkoły Powszechnej w Piaskach, *bdd*.

L.S.88; MKat., 1820/A.; CAW, Tajny Dziennik Personalny Rezerw MSWojsk. 1939; ROR 1934; M.M. Blombergowa, *Mieszkańcy Skierniewickiego – więźniowie Kozielska, Starobielska i Ostaszkowa zamordowani przez NKWD wiosną 1940 r.*

Ppor. piech. rez. **Kazimierz BARANOWSKI** s. Michała i Jadwigi z Wantuchów, ur. 9 XI 1907 w m. Półwieś Zwierzyniecki, pow. krakowski. Absolwent Państwowej Szkoły Przemysłowej w Krakowie (1925). Mianowany ppor. ze starsz. 1 I 1932. Przydzielony do 3 p. s. podh., następnie do 40 pp, w którym odbywał ćwiczenia rezerwy jako dca plut. W 1935 był słuchaczem kursu informacyjnego przy Szt. Gł. Komunikacji Wojsk., *bdd*.

L.S. 50; MKat., 1821/A; ROR 1934.

Mjr sap. st. sp. **Konstanty BARANOWSKI** s. Antoniego i Marii z Zacharzewskich, ur. 1 V 1889 w Mittawie. Ukończył Mikołajewską Szkołę Inżynieryjną. W latach 1915–1918 służył w armii rosyjskiej. Żołnierz 1 Korpusu Wschodniego i IV Dywizji Strzelców gen. Żeligowskiego. W WP od 1918. Mianowany ppor. w 1919. Służył w jednostkach saperskich. Od 1929 w stanie spoczynku, przydzielony do OK VIII. Agronom, *bdd*.

L.S. 315; MKat., 1822/A, Zbiór rel. i opr.

Ppor. piech. rez. **Marian BARANOWSKI** s. Joachima i Michaliny z Hermańskich, ur. 3 V 1910 w Prużanie. Absolwent Państwowego Seminarium Nauczycielskiego im. T. Kościuszki w Prużanie (1932) i dywizyjnego kursu pchor. rez. piech. przy 79 pp (1933). Mianowany ppor. ze starsz. 1 I 1935. Przydzielony do 71 pp, w którym odbywał ćwiczenia rezerwy jako dca plut. ckm. Nauczyciel, *bdd*.

L.S. 138; MKat., 1824/A.

Ppor. art. rez. **Tadeusz BARANOWSKI** s. Szymona i Leokadii ze Słodkiewiczów, ur. 7 X 1907 w Piotrkowie Tryb. Absolwent gimnazjum Bolesława Chrobrego w Piotrkowie (1929) i SPRArt. we Włodzimierzu Woł. (1930). Mianowany ppor. ze starsz. 1 I 1932. Przydzielony na praktykę do 26 pap, następnie do 10 i 7 pal, w których odbywał ćwiczenia rezerwy jako dca plut. i płatnik dyonu. W 1939 przydzielony do 10 pal. Aspirant SW, służył w Siedlcach i Warszawie.

L.S.137; MKat., 1823/A, Zbiór rel. i opr.; CAW, Tajny Dziennik Personalny Rezerw MSWojsk. 1939.

Ppor. piech. rez. **Witalis BARANOWSKI** s. Władysława i Wincenty, ur. 2 V 1913 w Puszczy Lipiczańskiej, pow. szczuczyński. Absolwent Państwowego Seminarium Nauczycielskiego w Szczuczynie (1935) i kursu pchor. rez. piech. przy 19 DP (1936). Przydzielony do 85 pp, w którym odbywał ćwiczenia rezerwy. Nauczyciel szkoły powszechnej, *bdd*.

L.S. 139; MKat., 1825/A.

Por. łącz. **Władysław BARANOWSKI** s. Michała i Stefanii, ur. 1 VIII 1907 w Lidzie. Absolwent Państwowego Gimnazjum Męskiego w Suwałkach (1930), dywizyjnego kursu pchor. rez. piech. przy 81 pp oraz SPInż. w Warszawie (1934). Mianowany ppor. ze starsz. 31 VIII 1934. Przydzielony do p. radiotelegraf. W 1939 adiutant 7 baonu telegraf.

L.S. 221; MKat., 1826/A; J. Tucholski, *Mord w Katyniu*.

Rtm. st. sp. **Zygmunt Marian BARANOWSKI** s. Zygmunta i Stanisławy z d. Stechman, ur. 22 III 1894 w Dobrzyniu n. Wisłą. Mianowany ppor. w 1919, por. w 1923. Służył m.in. w 4 p. uł., 23 p. uł, 6 psk. Od 1929 w dyspozycji dcy OK VI. Ostatnio referent OPLot. DOK II. Odznaczony KW, medalem 10-lecia.

L.S. 83; MKat., 1827/A, Zbiór rel. i opr.; J. Tucholski, *Mord w Katyniu*.

B

Kpt. piech. **Czesław BARAŃSKI** s. Juliana, ur. 5 V 1904 w Chełmie. Mianowany ppor. ze starsz. 15 VIII 1929, przydzielony do 83 pp. W 1939 dca dywizyjnej komp. ckm plot. 30 DP.

L.S. 179; RO 1932; T. Kryska-Karski, *Materiały do historii Wojska Polskiego.*

Ppor. piech. rez. **Tadeusz Kazimierz BARAŃSKI** s. Henryka i Zofii, ur. 29 I 1909 w Przemyślu. Absolwent Państwowego Seminarium Nauczycielskiego w Przemyślu (1928) i BPRPiech. nr 7a (1932). Mianowany ppor. ze starsz. 1 I 1935. Przydzielony na praktykę do 20 pp, następnie do 17 pp, w którym odbywał ćwiczenia rezerwy jako dca plut. Nauczyciel szkoły powszechnej, *bdd*.

L.S. 114; MKat., 1828/A.

Por. piech. **Wacław Eustachiusz BAREJA** s. Eustachego, ur. 20 IX 1907 w Siedlcach. Ukończył SPPiech. w Ostrowi Maz. (1933). Mianowany ppor. ze starsz. 15 VIII 1933, por. ze starsz. 19 III 1938. Przydzielony do 18 pp, w którym służył jako dca plut. pion. i dca plut. zwiadu. Od lutego 1939 w 81 pp. We wrześniu 1939 w OZ 29 DP.

L.S. 119; MKat., 1829/A; T. Kryska-Karski, *Materiały do historii Wojska Polskiego.*

Ppor. **Stanisław BARGIEŁ** s. Pawła, ur. 10 XI 1908. W 1939 w OZ 11 DP.

L.S. 192(292); MKat., Zbiór rel. i opr.

Kpt. pil. **Kazimierz BARSKI** s. Ludwika i Karoliny z Kusowskich, ur. 3 II 1905 w Warszawie. Uczył się w Szkole Handlowej w Warszawie, Gimnazjum R. Kowalskiego i Gimnazjum Koedukacyjnym w Grójcu (1927). Ukończył kurs szkoły pchor. piech. (1927). W 1928 skierowany do OSLot. w Dęblinie (1930). Mianowany ppor. obs. ze starsz. 15 VIII 1930. Służył w 1 p. lot. i 4 p. lot. W latach 1938–1939 kmdt ośrodka PWLot. w Lublinku k. Łodzi.

L.S. 181; MKat., 1830/A; B. Tuszyński, *Przerwany bieg...*; J. Tucholski, *Mord w Katyniu.*

Ppor. piech. rez. **Franciszek BARTCZAK** s. Jana i Apolonii z Napiórkowskich, ur. 9 I 1912 w Magierowej Woli, pow. grójecki. Absolwent Państwowej Średniej Szkoły Technicznej Kolejowej w Warszawie (1932) i dywizyjnego kursu pchor. rez. piech. przy 15 pp (1934). Mianowany ppor. ze starsz. 1 I 1936. Przydzielony do 15 pp, w którym odbywał ćwiczenia rezerwy jako dca plut. km. Technik mechanik, *bdd*.

L.S. 183(283); MKat., 1831/A.

Ppor. piech. rez. **Feliks BARTECKI** s. Józefa i Stanisławy z Marciniaków, ur. 27 X 1908 we Wrąbczynku, pow. słupecki. Absolwent Gimnazjum Humanistycznego w Kaliszu (1930) i SPRPiech. w Zambrowie (1932). Mianowany ppor. ze starsz. 1 I 1934. Przydzielony do 29 pp, w którym odbywał ćwiczenia rezerwy jako dca plut. W 1939 zmobilizowany do OZ 25 DP. Ziemianin, współwłaściciel folwarku Osiek, pow. kaliski.

L.S. 96; MKat., 1832/A; M.M. Blombergowa, W. Nowakowski, *Mieszkańcy Kaliskiego – więźniowie Kozielska, Starobielska i Ostaszkowa zamordowani przez NKWD wiosną 1940 r.*; K. Jasiewicz, *Lista strat ziemiaństwa polskiego 1939–1956.*

Kpt. adm. **Kazimierz BARTECKI** s. Józefa i Józefy z Garczyńskich, ur. 10 I 1894 w Mogilnie. Absolwent Szkoły Handlowej w Poznaniu. W latach 1916–1918 służył w armii niemieckiej. Uczestnik powstania wielkopolskiego. W WP od 1919, przydzielony do 2 pap. Następnie służył w Okr. Zakładzie Gosp. w Poznaniu, w jednostkach taborowych i artylerii. Od 1933 w 7 dyonie żand., potem w 7 psk jako płatnik. W 1939 w OZ Wielkopolskiej BKaw. Odznaczony medalami 1918–1921 i 10-lecia

L.S. 296; MKat., 1833/A; J. Wielhorski, *Kawaleria polska i bronie towarzyszące w kampanii wrześniowej 1939.*

Ppor. piech. rez. **Teodor Wojciech BARTECKI** s. Franciszka i Franciszki z Cieślińskich, ur. 23 III 1910 w Chabsku, pow. mogileński. Absolwent Państwowego Gimnazjum Matematyczno-Przyrodniczego w Gnieźnie (1930), Wyższej Szkoły Handlowej w Poznaniu (1933) i dywizyjnego kursu pchor. rez. piech. przy 59 pp. Mianowany ppor. ze starsz. 1 I 1936. Przydzielony do 59 pp, w którym odbywał ćwiczenia rezerwy jako dca plut. ckm. Mgr prawa. W 1939 przeniesiony do 56 pp.

L.S. 101; MKat., 1834/A; CAW, Tajny Dziennik Personalny Rezerw MSWojsk. 1939; W. Jastrzębski, D. Rumfeld, K. Sidorkiewicz, *Katyń 1940.*

Mjr sł. zdr. st. sp. **Alfred BARTEL** s. Andrzeja i Marii, ur. 1 I 1884 w Szczawinie Borowym, pow. gostyniński. Absolwent Gimnazjum im. W. Górskiego w Warszawie (1907) i Wydziału Lekarskiego Uniwersytetu Jagiellońskiego (1914). W WP od 1920 jako kpt. lekarz. Służył w 26 pp, Szp. Okr. w Kielcach, szp. epidem. w Brzezinach, 8 p. uł., 5 pac. Od 1930 w stanie spoczynku, przydzielony do 1 Szp. Okr. Dr medycyny, internista z Warszawy, *bdd*.

L.S. 104; MKat., 1835/A; J. Tucholski, *Mord w Katyniu.*

Ppor. tab. rez. **Ludwik Henryk BARTHA** s. Gustawa, ur. 12 VII 1897. Mianowany ppor. ze starsz. 1 II 1920. Przydzielony do kadry 1 dyonu tab. Przynależny ewidencyjnie do PKU Warszawa Miasto III, *bdd.*

L.S. 182; ROR 1934; *Katyń. Dokumenty zbrodni,* T. 2.

Por. adm. **Józef Marian BARTIK** s. Józefa i Anny z Reczyńskich, ur. 2 IX 1900 w Tarnowie. Członek skautingu i Drużyn Sokolich. W latach 1917–1918 służył w armii austriackiej. W WP od 1918, przydzielony do żandarmerii. Ukończył OSAdm. (1927). Od 1927 służył w 17 pp jako płatnik. W 1929 mianowany ppor. W 1939 kwatermistrz 165 pp rez. Odznaczony SKZ, medalami 1918–1921 i 10-lecia.

L.S. 191(291); MKat., 1836/A; T. Kryska-Karski, *Materiały do historii Wojska Polskiego.*

B

Ppor. piech. rez. **Zenon BARTKOWIAK** s. Romana i Zuzanny, ur. 2 XII 1914 w Kozielaskach, pow. nowotomyski. Absolwent Państwowego Gimnazjum Humanistycznego w Poznaniu (1936) i dywizyjnego kursu pchor. rez. piech. przy 25 DP (1936). Mianowany kpr. pchor., przydzielony do 56 pp, w którym odbywał ćwiczenia rezerwy jako dca plut, *bdd*.

L.S.300; MKat., 1838/A.

Witold BARTLET s. Wacława, ur. 1917, *bdd*.

L.S. 316.

Mjr sł. zdr. rez. **Edmund Stanisław Kostka BARTLITZ** s. Franciszka i Bronisławy z Günterów, ur. 7 XI 1891 w Gruszczynie, pow. poznański. Absolwent Gimnazjum Humanistycznego w Poznaniu (1911). W latach 1914–1919 służył w armii niemieckiej. Od 1919 w WP. Uczestnik wojny 1919–1920 jako lekarz baonu i komp., ranny. Od 1922 w rezerwie, przydzielony do p. radiotelegraf. Dr medycyny z Pobiedzisk k. Poznania, *bdd*.

L.S. 178; MKat., 1840/A; J. Tucholski, *Mord w Katyniu*.

Por. int. rez. **Zygmunt Bolesław BARTNICKI** s. Józefa i Kazimiery z Szymańskich, ur. 6 X 1902 w Piotrkowie Tryb. Uczestnik wojny 1920 w baonie zapas. 7 pac. Absolwent Państwowej Szkoły Rolniczej w Bojanowie (1926) i BPRPiech. nr 7 (1928). Mianowany ppor. ze starsz. 1 I 1931. Przydzielony do 74 pp, następnie do Biura Personalnego MSWojsk. Odbywał ćwiczenia rezerwy w Skł. Mat. Int. w Toruniu. W 1939 zmobilizowany do 25 pp. Agronom.

L.S. 186; MKat., 1839/A; K. Czernielewski, R. Iwanicki, H. Siemiński, *Rozstrzelany życia los*...; W. Pawełczyk, *Lista ofiar Zbrodni Katyńskiej z terenu ziemi piotrkowskiej*.

Rtm. kaw. **Adam BARTOSIEWICZ** s. Franciszka i Marii z Krzykowskich, ur. 30 I 1900 w Rostkowie, pow. przasnyski. Absolwent Państwowego Gimnazjum im. P. Skargi w Pułtusku. Członek POW ps. „Tosio". Od 1919 służył w 4 p. uł., absolwent OSKaw. Od 1937 dca szw. kaw. KOP „Rokitno". W 1939 dca 4 szw. 1 p. kaw. KOP. Rtm. ze starsz. 1 I 1935. Odznaczony VM 4 kl. (za kampanię 1939), VM 5 kl., KW, MN, medalami 1918–1921 i 10-lecia.

L.S. 100; CAW, Ap 11870 + 3873, VM 22–1624, MN 16.3.1937; ARS.

Ppor. art. rez. **Jerzy Władysław BARTOSIEWICZ** s. Wacława i Stefanii z Walińskich, ur. 19 XI 1915 w Lublinie. Absolwent Gimnazjum Państwowego w Lublinie (1934) i SPRArt. we Włodzimierzu Woł. (1935). Mianowany ppor. ze starsz. 1 I 1937. Przydzielony do 2 pac, w którym odbył ćwiczenia rezerwy w 1936. W 1939 ukończył kurs w CWArt., przeniesiony do 13 samodz. baterii art. plot.

L.S.185; MKat., 1842/A; CAW, Tajny Dziennik Personalny Rezerw MSWojsk. 1939.

Ppor. art. rez. **Bronisław BARTOSIK** s. Michała i Walerii z Zawadów, ur. 7 II 1914 w Łodzi. Absolwent Gimnazjum Matematyczno-Przyrodniczego w Łodzi (1935) i SPRArt. we Włodzimierzu Woł. (1936). Mianowany kpr. pchor. rez. Przydzielony do 4 pac, w którym odbył ćwiczenia rezerwy w 1937. Ppor. od 1937. W 1939 przydzielony do 22 pal. Kreślarz techniczny, pracował w zakładach zbrojeniowych w Starachowicach.

L.S. 325; MKat., 1843/A; CAW, Tajny Dziennik Personalny Rezerw MSWojsk. 1939; K. Czernielewski, R. Iwanicki, H. Siemiński, *Rozstrzelany życia los*...

Ppor. art. **Bolesław Longin BARTOSZEWICZ** s. Józefa i Amelii z Zakrzewskich, ur. 28 X 1912 w Krasnojarsku. Absolwent Gimnazjum Matematyczno-Przyrodniczego im. J. Lelewela w Wilnie (1933), kursu unitarnego SPPiech. w Ostrowi Maz. (1934) i SPArt. w Toruniu (1936). W 1939 ofic. zwiad. 3 baterii 9 dak.

L.S. 105; MKat., 1844/A; T. Kryska-Karski, *Materiały do historii Wojska Polskiego.*

Rtm. kaw. **Henryk BARTOSZEWICZ** s. Juliana i Joanny z Bujnowskich, ur. 27 III 1899 w Augustowie. Absolwent szkoły realnej. Członek POW. W 1919 w Dtwie Obrony Kresów Ziemi Suwalskiej. Uczestnik wojny 1919–1921. Ukończył kurs w CSKaw. w 1920. Awansowany do stopnia por. w 1922. Służył w 1 psk i 15 pp. W 1939 zca ofic. mob. 4 psk. Odznaczony SKZ, medalami 1918–1921 i 10-lecia.

L.S. 91; MKat., 1845/A, Zbiór rel. i opr.; J. Tucholski, *Mord w Katyniu*.

Kpt. piech. **Bronisław BARTYŃSKI** s. Władysława i Wiktorii z Gierlaków, ur. 17 IX 1901 w Zaborowie, pow. strzyżowski. Członek POW. Od 1918 w WP w 2 pap, potem w 64 pp, od 1932 w 61 pp, CSPodof. KOP „Osowiec" i baonie KOP „Łużki". Od marca 1939 dca 1 komp. granicznej baonu KOP „Delatyn". Awansowany do stopnia kpt. ze starsz. 1 I 1935. Odznaczony SKZ, MN, medalami 1918–1921 i 10-lecia.

L.S. 107; CAW, Ap 11838+11876+10997; ARS.

Ppor. art. rez. **Zbigniew Jarosław Jan BARWICZ** s. Jarosława i Olgi z Friedmannów, ur. 30 IV 1915 w Kapfenbergu w Austrii. Absolwent gimnazjum w Brześciu n. Bugiem (1933), SPRArt. we Włodzimierzu Woł. (1934) i CWArt. Plot. (1934). Mianowany ppor. ze starsz. 1 I 1936. Przydzielony do 6 dyonu art. plot., w którym odbywał ćwiczenia rezerwy jako dca plut. W 1939 przeniesiony do 9 dyonu art. plot. Student Wydziału Mechanicznego Politechniki Lwowskiej.

L.S. 180; MKat., 1847/A; CAW, Tajny Dziennik Personalny Rezerw MSWojsk. 1939.

Ppłk piech. **Kazimierz BASZNIAK** s. Bazylego i Genowefy z Gojawiczyńskich, ur. 4 II 1895 we Lwowie. Członek Drużyn Strzeleckich. Żołnierz Legionów Polskich. W latach 1916–1918 w niewoli rosyjskiej. Od 1918 w V Dywizji Syberyjskiej. Ppor. od 1919. W latach 1920–1921 na przymusowych robotach w Rosji, skąd zbiegł. Od 1921 w WP. W 1939 dca baonu 40 pp. Odznaczony VM 5 kl., KN, KW 4, ZKZ, medalami 1918–1921 i 10-lecia.

L.S. 86; MKat., 1848/A; CAW, Ap 2807, VM 66–5741, KN 12.5.1931.

B

Ppor. tab. rez. **Jan BATOŻYŃSKI** s. Jana i Marii z Kuryłów, ur. 12 I 1909 w Petrykowie. Absolwent Państwowego Seminarium Nauczycielskiego Męskiego w Tarnopolu (1929) i BPRPiech. nr 10 (1930). Mianowany ppor. ze starsz. 1 I 1934. Przydzielony do 54 pp, w którym odbywał ćwiczenia rezerwy jako dca plut. W 1939 przeniesiony do 6 dyonu tab. Nauczyciel Szkoły Powszechnej w Palczyńcach.

L.S. 189; MKat., 1849/A; CAW, Tajny Dziennik Personalny Rezerw MSWojsk. 1939; T. Mikulski, *Biogramy jeńców...*

Mjr art. **Stanisław Franciszek BATYCKI** s. Józefa i Jadwigi z Soleckich, ur. 15 IX 1892 w Stanisławowie. Studiował na Politechnice Lwowskiej. Członek Związku Strzeleckiego. W latach 1913–1918 w armii austriackiej. W WP od 1918. Uczestnik wojny 1918–1921 oraz obrony Lwowa. Pełnił służbę w jednostkach artylerii. Od 1934 kmdt Poligonu Barycz w woj. kieleckim. Odznaczony KW 2, ZKZ, MN, medalami 1918–1921 i 10-lecia, *bdd*.

L.S. 95; MKat., 1850/A, 2464/A; S. Zając, *Pokój Wam...*

Ppor. piech. rez. **Franciszek Józef Stanisław BAUDA** s. Kazimierza i Karoliny z Machbeilów, ur. 15 X 1904 w Tarnowie. Absolwent Państwowego Gimnazjum w Krakowie, BPRPiech. nr 10a, CWBPanc. (1932) i Politechniki w Liège (1935). Ppor. ze starsz. 1 I 1935. Przydzielony do 1 baonu czołgów i samoch. panc., następnie do 8 baonu panc., w którym odbywał ćwiczenia rezerwy jako dca plut. W 1939 w Dowództwie Grupy Obrony Lwowa. Inżynier elektryk.

L.S. 92; CAW, Ap 9418; A. Leinwand, *Dokumenty obrony Lwowa 1939*.

Kpt. piech. rez. **Leon BAUER** s. Gustawa i Bronisławy z Mannów, ur. 2 X 1897 we Lwowie. Absolwent gimnazjum we Lwowie i Wydziału Prawa Uniwersytetu Lwowskiego. W latach 1916–1918 służył w armii austriackiej. W WP od 1919, przydzielony do 35 pp. Uczestnik wojny 1919–1920 w szeregach 56 pp. Por. ze starsz. 1 VI 1919. Zdemobilizowany w 1920, przydzielony do 19 pp. W 1939 w kadrze OK VI. Odznaczony KW. Dr praw, adwokat z Mikołajewa, pow. żydaczowski, *bdd*.

L.S.103; MKat., 1851/A; CAW, Tajny Dziennik Personalny Rezerw MSWojsk. 1939.

Por. pil. **Alfred Wilhelm BAUMAN** s. Jana i Anieli z Schultzów, ur. 7 I 1905 we Lwowie. Absolwent Państwowego Gimnazjum im. Kazimierza Jagiellończyka w Kołomyi (1925), SPchor. w Warszawie i OSLot. w Grudziądzu. Mianowany ppor. ze starsz. 15 VIII 1929. Przydzielony do 5 p. lot. Od 1935 w SPodof. Lot. dla Małoletnich. w Bydgoszczy. Od stycznia 1939 w 6 p. lot., we wrześniu latał w 66 esk. tow.

L.S. 193(293); MKat., 1852/A; J. Pawlak, *Ostatnie lądowanie.*

Rtm. kaw. st. sp. **Ryszard Maria Krystian BAZYLEWSKI** s. Ewarysta i Franciszki, ur. 6 VIII 1885 w Kijowie. Żołnierz Legionu Puławskiego, członek POW. Od 1919 w WP. Uczestnik wojny 1919–1920 w szeregach Dywizji Litewsko-Białoruskiej i 21 pp. Ppor. od 1921. Ukończył CSKaw. (1925). Służył w jednostkach kawalerii, a od 1930 jako ofic. tab. 27 DP. Od 1931 w stanie spoczynku. W 1939 kmdt parku int. Wołyńskiej BKaw. Odznaczony KW.

L.S. 174(274); MKat., 1853/A; J. Wielhorski, *Kawaleria polska i bronie towarzyszące w kampanii wrześniowej 1939.*

Mjr wet. **Alojzy BĄK** s. Augustyna i Marii z Czekałów, ur. 22 XII 1897 w Kobylejgórze, pow. ostrzeszowski. Absolwent gimnazjum w Kępnie. W latach 1916–1918 w armii niemieckiej. Uczestnik powstania wielkopolskiego i wojny 1919–1920 w szeregach 8 p. strz. (późniejszy 62 pp). Mianowany ppor. w 1919. Od 1927 jako lekarz weterynarii służył w Wojsk. Prac. Wet. w Warszawie. W 1939 kierownik CW i Badań Wet. Odznaczony VM 5 kl., KN, KW 2, medalami 1918–1921 i 10-lecia. Dr weterynarii.

L.S. 198; MKat., 1854/A; CAW, Ap 8268, VM 6–541.

Por. kaw. rez. **Jerzy Adolf BĄKOWSKI-JAXA** s. Gustawa i Marii ze Skorupskich, ur. 17 VI 1897 w Kraśnicy, pow. opoczyński. Absolwent SGGW i SPRKaw. Uczestnik wojny 1920. Mianowany ppor. ze starsz. 1 VII 1925, por. ze starsz. 19 III 1939. Oficer 10 psk. W 1939 przydzielony do kadry OK IV. Odznaczony KW. Inżynier rolnik, ziemianin, właściciel majątku Kraśnica, prezes Związku Ziemian powiatu opoczyńskiego, *bdd*.

L.S.220; CAW, Tajny Dziennik Personalny Rezerw MSWojsk. 1939; ROR 1934; J. Tucholski, *Mord w Katyniu*; K. Jasiewicz, *Lista strat ziemiaństwa polskiego 1939–1956*.

Chor. piech. **Jan BECHCICKI** s. Piotra i Agnieszki z Dworzyńskich, ur. 16 VIII 1890 w Łowiczu. W latach 1911–1918 służył w armii rosyjskiej. Żołnierz I Korpusu Wschodniego, członek POW w Murmaniu, następnie w niewoli rosyjskiej. W WP od 1919, przydzielony do 41 pp. Uczestnik wojny 1919–1920. Ukończył Gimnazjum Matematyczno-Przyrodnicze w Wilnie (1924) oraz kurs w CSS w Toruniu. Od 1931 służył w 42 pp jako zca ofic. adm. mat. Odznaczony KW 2, medalami 1918–1921 i 10-lecia, *bdd*.

L.S. 134; MKat., 1855/A.

Por. tech. lot. **Rudolf BECK** s. Józefa, ur. 3 VI 1914. Ukończył SPLot. – Grupa Techniczna (1937). Przydzielony do 123 esk. myśl. 2 p. lot. Od wiosny 1939 w SPodof. Lot. dla Małoletnich w Krośnie. We wrześniu 1939 wraz ze szkołą ewakuował się do Łucka.

L.S. 158; J. Pawlak, *Ostatnie lądowanie.*

Ppor. art. rez. **Mieczysław BECZKOWICZ** s. Stanisława i Wandy z Ingerslebenów, ur. 17 XII 1915 w Borowej, pow. konecki. Absolwent I Miejskiego Gimnazjum Męskiego im. Gen. Sowińskiego w Warszawie (1934) i SPRArt. we Włodzimierzu Woł. (1935). Mianowany ppor. ze starsz. 1 I 1937. Przydzielony do 30 pal, następnie do 33 dal, w którym odbywał ćwiczenia rezerwy jako dca plut. W 1939 przeniesiony do 26 pal. Student SGGW.

L.S. 189(289); CAW, Ap 5063, Tajny Dziennik Personalny Rezerw MSWojsk. 1939.

Ppor. piech. rez. **Feliks BEDNAREK** s. Józefa i Józefy ze Świtalskich, ur. 22 XI 1910 w Czekaju, pow. turecki. Absolwent Gimnazjum im. J. Piłsudskiego w Łodzi (1931), dywizyjnego kursu pchor. rez. piech. przy 15 pp (1934) i Wydziału Prawa Uniwersytetu Wileńskiego (1936). Ppor. ze starsz. 1 I 1937. Przydzielony do 15 pp, następnie do 29 pp, w którym odbywał ćwiczenia rezerwy jako dca plut. Mgr prawa, aplikant sądowy z Wilna, *bdd*.

L.S. 171; MKat., 1856/A.

B

Ppor. piech. rez. **Henryk BEDNAREK** s. Józefa i Marianny z Wojciechowskich, ur. 14 VI 1911 w Łodzi. Absolwent Wydziału Mechanicznego Państwowej Szkoły Włókienniczej w Łodzi (1932) oraz dywizyjnego kursu pchor. rez. piech. przy 18 pp (1933). Jako plut. pchor. przydzielony do 37 pp. Ppor. od 1937. Technik mechanik, kierownik Działu Kotłów Wytwórni Maszyn Elektrycznych „Elektrobudowa SA" w Łodzi, *bdd*.

L.S. 149; MKat., 1857/A; K. Czernielewski, R. Iwanicki, H. Siemiński, *Rozstrzelany życia los*...

Ppor. piech. rez. **Władysław Aleksander BEDNAREK** s. Jana i Ludwiki z Wiśniowskich, ur. 9 I 1909 w Michalczowej, pow. nowosądecki. Absolwent Państwowego Seminarium Nauczycielskiego w Nowym Sączu (1923) i BPRPiech. nr 5 a (1931). Mianowany ppor. ze starsz. 1 I 1933. Przydzielony do 1 p. s. podh., następnie do 72 pp, w którym odbywał ćwiczenia rezerwy w latach 1934, 1936, 1938 jako dca plut. Nauczyciel Szkoły Powszechnej w Tczowie, pow. kozienicki, *bdd*.

CAW, Ap 4658; ROR 1934; J. Tucholski, *Mord w Katyniu*; J. Giza, *Nowosądecka lista katyńska*.

Mjr kaw. **Franciszek Władysław Józef BEDNARSKI** s. Kaspra i Anny z Piwowarskich, ur. 2 IV 1897 w Kunicach, pow. krakowski. Absolwent Seminarium Nauczycielskiego w Krakowie. Żołnierz Legionów Polskich, ranny w 1915. Od 1918 w WP, przydzielony do 2 p. szwol. Uczestnik wojny 1918–1921. Służył w jednostkach kawalerii. Od 1938 kmdt Rej. PW Konnego 13 DP. W 1939 dca szw. kaw. dywizyjnej 13 DP. Odznaczony KN, KW 3, medalami 1918–1921 i 10-lecia.

L.S. 164(264); MKat., 1858/A; J. Tucholski, *Mord w Katyniu*.

Ppor. piech. rez. **Alojzy Antoni BEDYŃSKI** s. Wincentego i Julianny z Kwapiszów, ur. 16 VI 1915 w Grójcu. Absolwent Państwowej Szkoły Średniej Technicznej Kolejowej w Warszawie (1933) i dywizyjnego kursu pchor. rez. piech. przy 79 pp (1934). Mianowany ppor. ze starsz. 1 I 1937. Przydzielony do 80 pp, następnie do 21 pp, w którym odbywał ćwiczenia rezerwy jako dca plut. Technik elektryk, *bdd*.

L.S. 159; MKat., 1859/A.

Kpt. uzbr. **Kazimierz Lucjan BEŁDOWSKI** s. Leona i Amelii, ur. 26 I 1898 w Pniatyniu, pow. przemyślański. Absolwent gimnazjum w Przemyślu. W latach 1916–1918 w armii austriackiej. Od 1918 w WP w p. im. J. Poniatowskiego we Włoszech. Mianowany ppor. w 1918. Uczestnik wojny 1919–1920. Ukończył CW IV Armii (1921), CSS w Toruniu (1928) i Szkołę Zbrojmistrzów (1932). Od 1932 służył w ITU jako referent w Centrum Badań Balistycznych, *bdd*.

L.S. 156; MKat., 1860/A.

Ppor. piech. rez. **Władysław BEM** s. Antoniego ur. 26 V 1901 w Warszawie. Absolwent Gimnazjum Realnego im. K. Nawrockiego w Warszawie. W WP od 1920, uczestnik wojny w szeregach 201 pp. Po wojnie ukończył Średnią Szkołę Ogrodniczą i SPRPiech. OK III (1924). Mianowany ppor. ze starsz. 1 VII 1925, przydzielony do 21 pp. Odznaczony medalem 1918–1921. Od 1923 pracował w Kancelarii Cywilnej Prezydenta RP. Planista ogrodnik, *bdd*.

L.S. 136(236); MKat., 1861/A.

Por. int. rez. **Jan BENDLEWICZ** s. Stanisława i Felicji z Adamczewskich, ur. 22 XII 1892 w Pleszewie. W latach 1915–1918 służył w armii niemieckiej. Uczestnik powstania wielkopolskiego oraz wojny 1919–1921 w Baonie Pleszewskim, 17 DP i Dywizji Litewsko-Białoruskiej. Od 1921 w rezerwie. Mianowany ppor. ze starsz. 1 VI 1919, por. w 1920. Przydzielony do 56 pp. Odznaczony KN. Burmistrz Pleszewa, *bdd*.

L.S. 172; CAW, Ap 1370; ROR 1934; M.M. Blombergowa, W. Nowakowski, *Mieszkańcy Kaliskiego – więźniowie Kozielska, Starobielska i Ostaszkowa zamordowani przez NKWD wiosną 1940 r.*

Kpt. łącz. rez. **Zygmunt Stanisław BENTKOWSKI-PRAWDZIC** s. Władysława i Heleny z Bobowskich, ur. 9 VII 1897 w Piotrkowie Tryb. Absolwent Politechniki Lwowskiej (1928). W WP od 1918. Uczestnik wojny 1918–1920 w szeregach 1 p. uł. Ppor. od 1920. Od października 1920 w rezerwie, przydzielony do 83 pp, 24 pp i 7 baonu telegraf., ostatnio kmdt OPLot. DOK IV. Inżynier, dyrektor Elektrowni w Łodzi.

L.S. 176; MKat., 1862/A, Zbiór rel. i opr.; W. Pawełczyk, *Lista ofiar Zbrodni Katyńskiej z terenu ziemi piotrkowskiej.*

Ppor. int. rez. **Bolesław Tadeusz BERBEKA** s. Michała i Anny z Wszołów, ur. 7 V 1913 w Dąbrowie, pow. tarnowski. Absolwent Miejskiego Gimnazjum Koedukacyjnego w Tarnowie (1933) i dywizyjnego kursu pchor. rez. piech. przy 20 pp i 16 pp (1934). Mianowany ppor. ze starsz. 1 I 1936. Przydzielony do 16 pp, w którym odbywał ćwiczenia rezerwy jako dca plut. W 1939 przeniesiony do korpusu oficerów intendentury. Urzędnik, *bdd*.

L.S. 141; MKat., 1863/A; CAW, Tajny Dziennik Personalny Rezerw MSWojsk. 1939.

Ppor. sł. zdr. rez. **Dawid BERENCWAJG** s. Lejby i Ryszki z Borensztajnów, ur. 25 II 1908 w Warszawie. Absolwent Wydziału Lekarskiego Uniwersytetu Warszawskiego (1934) i SPRSan. w Warszawie (1935). Mianowany ppor. ze starsz. 1 I 1936. Przydzielony do 71 pp, w którym odbywał ćwiczenia rezerwy jako lekarz baonu. W 1939 zmobilizowany do 1 Szp. Okr. Lekarz medycyny ze Skierniewic.

L.S. 147; MKat., 1864/A; M.M. Blombergowa, *Mieszkańcy Skierniewickiego – więźniowie Kozielska, Starobielska i Ostaszkowa zamordowani przez NKWD wiosną 1940 r.*

Ppor. łącz. rez. **Zdzisław BERENS** s. Stefana i Eugenii z Kwiatkowskich, ur. 15 IX 1911 w Otwocku. Absolwent Korpusu Kadetów nr 3 w Rawiczu (1932) oraz SPInż. (1933). Mianowany ppor. ze starsz. 1 I 1936. Przydzielony do komp. telegraf. 26 DP, następnie do komp. telegraf. 28 DP i 8 baonu telegraf., w którym odbywał ćwiczenia rezerwy jako dca plut. Student Politechniki Warszawskiej, *bdd*.

L.S. 175(275); CAW, Ap 1676+10670.

Ppor. piech. rez. **Zygmunt Marian BERENT** s. Franciszka i Leokadii z Krzyczkowskich, ur. 25 XI 1909 w Warszawie. Absolwent II Gimnazjum Męskiego Związku Zawodowego Nauczycieli w Warszawie (1931) i SPRPiech. w Zambrowie (1932). Mianowany ppor. ze starsz. 1 I 1934. Przydzielony do 77 pp, w którym odbywał ćwiczenia rezerwy jako dca plut. ckm. Poligraf, pracownik państwowej drukarni w Warszawie, *bdd*.

L.S. 169(269); MKat., 1865/A.

B

Kpt. dypl. art. **Jerzy BEREŚNIEWICZ** s. Kazimierza i Marii z Bobrowiczów, ur. 6 XI 1897 w Kukowie, pow. łuniniecki. Absolwent Gimnazjum Filologicznego w Słucku. Żołnierz I Korpusu Wschodniego. W WP od 1918, przydzielony do 79 pp. Mianowany ppor. w 1919. Ukończył SPPiech. w Warszawie, kurs w OSTopograf. (1923), Szkołę Młodszych Oficerów Art. (1926) i WSWoj. (1933). Służył w jednostkach artylerii. Od 1937 w Oddz. I Szt. Gł. WP, *bdd*.

L.S. 98; MKat., 1866/A.

Ppłk kaw. **Władysław Feliks BEREZA** s. Aleksandra i Felicji z Łubów, ur. 30 V 1893 w Łomży. Żołnierz I Korpusu Wschodniego. W WP od 1918. Uczestnik wojny 1918–1921 oraz obrony Lwowa w szeregach 5 p. uł. Służył w 4 p. uł., od 1930 w KOP, pułki „Podświle" i „Głębokie", od 1933 w 23 p. uł., 26 p. uł., od 1937 zca dcy 2 psk. Ostatnio inspektor Południowej Grupy Szwadronów Kaw. KOP. Odznaczony KW 2, ZKZ i SKZ, MN.

CAW, Ap 1709+10995+12189, KZ 9–158; RO 1932; J. Tucholski, *Mord w Katyniu*; R. Wołągiewicz, *Katyń w albumach rodzinnych*.

Kpt. adm. **Józef BEREZOWSKI** s. Włodzimierza i Teresy z Bartków, ur. 22 V 1896 w Husiatyniu. Ukończył szkołę w Czerniowcach. Żołnierz Legionów Polskich, walczył w szeregach 2 pp i 4 pp. Od 1919 w WP. Mianowany ppor. ze starsz. 1 VIII 1920. Służył w 40 pp, 86 pp, od 1936 ponownie w 40 pp jako kmdt obwodu PW. W 1939 dca baonu ON „Lwów I". Odznaczony KN, SKZ, medalami 1918–1921 i 10-lecia.

L.S. 174; MK 1867/A; RO 1932; T. Kryska-Karski, *Materiały do historii Wojska Polskiego.*

Kpt. piech. **Karol Bronisław Antoni BERE7 NICKI** s. Antoniego i Katarzyny z Szulców, ur. 2 XI 1892 we Lwowie. W latach 1914–1918 służył w armii austriackiej. Od 1918 jako por. w Armii gen. Hallera. Uczestnik walk o Lwów i wojny polsko-bolszewickiej. Służył w DOGen. Lwów, 26 pp, od 1930 w p. KOP „Sarny". Odznaczony KW, SKZ. Od 1937 w dtwie OPLot. we Lwowie, we wrześniu 1939 w Dowództwie Grupy Obrony Lwowa.

L.S. 111; MKat., 1868/A; A. Leinwand, *Dokumenty Obrony Lwowa 1939*.

Mjr kaw. **Leopold BERG** s. Jana i Katarzyny z Endersów, ur. 23 VII 1894 w Falkenstein, pow. lwowski. W WP od 1918, przydzielony do 7 p. uł. Uczestnik wojny 1918–1921. Ukończył SPPiech. w Bydgoszczy. Od 1924 w KOP, od 1938 kierownik wyszkolenia bojowego i zca kmdta SPRKaw. w CWKaw. w Grudziądzu. W 1939 kwatermistrz 27 p. uł. Odznaczony VM 5 kl., KW 4, ZKZ i SKZ, medalami 1918–1921 i 10-lecia.

L.S. 170(270); MKat., 1869/A;CAW, Ap 801, 813, VM 52–4273, Odrz. 21.6.1938; T. Kryska-Karski, *Materiały do historii Wojska Polskiego.*

Mjr piech. **Jan Mieczysław BERGER** s. Roberta i Eugenii z Kobosowiczów, ur. 1 VIII 1894 w Czarnej, pow. ropczycki. Żołnierz Legionów Polskich. W 1918 w Baonie Strzelców Ziemi Ropczyckiej, następnie przydzielony do 18 pp w stopniu chor. Uczestnik wojny polsko-bolszewickiej. Mianowany ppor. w 1919, mjr. ze starsz. 1 I 1931; przydzielony do 10 pp. W 1939 szef sztabu BON „Lwów". Odznaczony KN, SKZ.

L.S. 143; MKat., 1870/A; T. Kryska-Karski, *Materiały do historii Wojska Polskiego.*

Kpt. adm. st. sp. **Aleksander BERGRYN** s. Stanisława, ur. 28 VIII 1888 w Piatigorsku w Rosji. Absolwent Gimnazjum Filologicznego w Piatigorsku (1908). W latach 1914–1918 służył w armii rosyjskiej. W WP od 1920 w Dep. Int. MSWojsk. Ukończył kurs SPchor. w Warszawie. Następnie służył w jednostkach intendentury. Od 1931 w stanie spoczynku. W 1939 kierownik Domu Żołnierza Garnizonu Warszawa. Odznaczony SKZ, medalami 1918–1921 i 10-lecia.

L.S. 135; MKat., 1871/A, Zbiór rel. i opr.

Por. sł. zdr. rez. **Juliusz Eliasz BERLAND** s. Grzegorza i Eugenii z Ninrenbergów, ur. 26 IX 1896 w Warszawie. Absolwent Wydziału Lekarskiego Uniwersytetu Warszawskiego. W WP jako ochotnik od 1918, przydzielony do 36 pp LA. Uczestnik wojny 1918–1920. Mianowany ppor. w 1920. Od 1921 w rezerwie. Ćwiczenia rezerwy odbywał w 1 psk, w 1931 ukończył kurs w CWSan. Przydzielony do 1 Szp. Okr. Dr medycyny, dermatolog z Warszawy, *bdd*.

L.S. 160; MKat., 1872/A; J. Tucholski, *Mord w Katyniu*.

Ppor. **Adam BERNACZEK** s. Antoniego, ur. 1894, *bdd*.

L.S. 166(266); MKat., Zbiór rel. i opr.

Ppor. **Witold BERNOWSKI** s. Tadeusza ur. 1915, *bdd*.

L.S. 152; MKat., Zbiór rel. i opr.

Ppłk pil. **Alfons BESELJAK** s. Franciszka i Heleny z Ulanieckich, ur. 1 VI 1895 w m. Wysokie Myto w Czechach. W latach 1915–1916 służył w armii austriackiej, następnie ranny i w niewoli. W WP od 1920 w V Dywizji Syberyjskiej. Mianowany ppor. w 1921, przydzielony do 21 p. uł. Ukończył Szkołę Pilotów w Bydgoszczy (1922). Służył w 3 p. lot. i 1 p. lot. Od 1937 kmdt SPRLot. w Sadkowie. Odznaczony SKZ, medalem 1918–1921, *bdd*.

L.S. 312; MKat., 1873/A; J. Pawlak, *Ostatnie lądowanie.*

Por. sł. zdr. rez. **Roman Aleksander BETHGE** s. Pawła i Marii z Rupińskich, ur. 8 II 1884 w Lesznie Wielkopolskim. Absolwent gimnazjum w Lesznie, studiował farmację w Brunszwiku (1912). W latach 1915–1918 służył w armii niemieckiej. W WP od 1920, przydzielony do Ekspozytury Gł. Skł. San. W rezerwie od 1921 z przydziałem do kadry 5 Szp. Okr. Mgr farmacji, właściciel apteki w Chorzowie, *bdd*.

L.S. 327; MK 1874/A; J. Tucholski, *Mord w Katyniu*.

B

Mjr piech. **Wojciech BEUTH** s. Mirosława i Michaliny z Rychłowskich, ur. 17 II 1891 w Hrycowie k. Zasławia. Absolwent Gimnazjum Filologicznego w Lublinie i Kijowskiej Szkoły Wojskowej. W latach 1915–1917 służył w armii rosyjskiej. Żołnierz Brygady Strzelców Polskich i I Korpusu Wschodniego. W WP od 1918, przydzielony do DOGen. Kielce. Służył w jednostkach piechoty. Od 1929 kierownik referatu w Wydziale Mob. i Uzup. DOK II. Odznaczony KW 2, *bdd*.

L.S. 324; MKat., 1875/A.

Ppor. piech. rez. **Jerzy BEZUHŁY** s. Antoniego i Janiny z Węgrzanowskich, ur. 17 X 1913 w Borodjance w Rosji. Absolwent IV Gimnazjum Państwowego we Lwowie (1933) i dywizyjnego kursu pchor. rez. piech. przy 54 pp (1934). Mianowany ppor. ze starsz. 1 I 1937. Przydzielony do 52 pp, w którym odbywał ćwiczenia rezerwy jako dca plut. Student prawa Uniwersytetu Lwowskiego. Urzędnik Starostwa w Złoczowie, *bdd*.

L.S. 136; MKat., 1876/A.

Por. aud. rez. **Stanisław BIALICKI-BIAŁOWĄS** s. Władysława i Marii z Antosiewiczów, ur. 12 IV 1890 we Lwowie. Absolwent Wydziału Prawa Uniwersytetu Lwowskiego. Od 1918 w WP. Służył w sądzie pol. we Lwowie i Brzeżanach, sądzie pol. 1 DP Leg., Szefostwie Sądów Pol. ND WP. Awansowany do stopnia por. w 1921. Od 1921 w rezerwie. W 1939 w ewidencji PKU Lwów. Dr praw, urzędnik Zakładu Ubezpieczeń we Lwowie, *bdd*.

L.S. 82; MKat., 1877/A, Zbiór rel. i opr.

Tadeusz BIAŁOBRZESKI s. Antoniego ur. 1914, *bdd*.

L.S. 146(246).

Ppor. sł. zdr. rez. **Edward BIAŁOZORSKI** s. Piotra i Marii z Małeckich, ur. 14 X 1906 w Lubaczowie. Studiował medycynę na Uniwersytecie Lwowskim (1933) oraz Uniwersytecie Wileńskim (1937). Mianowany ppor. ze starsz. 1 I 1933. W 1938 odbył ćwiczenia rezerwy w 39 pp jako dca plut. Przydzielony do 86 pp. Lekarz medycyny, *bdd*.

L.S. 302; MKat., 1878/A; J. Tucholski, *Mord w Katyniu*.

Kpt. dypl. art. **Lech Marian BIAŁY** s. Feliksa i Jadwigi z Knechtlów, ur. 2 VII 1908 w Rybniku. Uczestnik III powstania śląskiego. Absolwent gimnazjum (1925), SPchor. w Warszawie (1926) i OSArt. w Toruniu (1928). Mianowany ppor. ze starsz. 15 VIII 1928. Przydzielony do 15 pal. Ukończył WSWoj. (1936) i otrzymał przydział do 1 DP Leg. W 1939 pełnił służbę w sztabie art. dywizyjnej 6 DP. Odznaczony SKZ, medalem 10-lecia.

L.S. 193; MKat., 1879/A; T. Kryska-Karski, *Materiały do historii Wojska Polskiego.*

Ppor. piech. rez. **Mścisław Józef BIAŁY** s. Józefa i Jadwigi z Szymoniaków, ur. 2 XI 1907 w Radłowie, pow. tarnowski. Absolwent Gimnazjum Państwowego w Tarnowie (1926), BPRPiech. nr 7 (1931) i Wyższego Studium Handlowego w Krakowie. Mianowany ppor. ze starsz. 1 I 1933. Przydzielony do 16 pp, następnie do 11 pp. W 1938 odbył ćwiczenia rezerwy w Ośrodku Wyszk. Rez. Piech. w Różanie jako ofic. gosp. Księgowy, *bdd*.

L.S. 147(247); MKat., 1880/A.

Por. kaw. **Tadeusz Janusz BIAŁY** s. Bolesława i Eugenii z Dzieniszowskich, ur. 15 II 1910 w Kolnie, pow. łomżyński. Absolwent Gimnazjum Matematyczno-Przyrodniczego w Warszawie (1931), BPRPiech. nr 5 (1932) i SPKaw. w Grudziądzu (1934). Mianowany ppor. ze starsz. 15 VIII 1934, por. w 1938. Przydzielony do 3 psk jako dca plut. liniowego, *bdd*.

L.S. 194; MKat., 1881/A.

Ppor. piech. rez. **Tadeusz BIEDRZYCKI** s. Jana i Reginy z Rydzeńskich, ur. 24 II 1910 w Warszawie. Absolwent Gimnazjum Humanistycznego w Warszawie (1929), Wyższej Szkoły Dziennikarstwa (1932) i dywizyjnego kursu pchor. rez. piech. przy 10 DP (1934). Mianowany ppor. ze starsz. 1 I 1937. Przydzielony do 30 pp, w którym odbył ćwiczenia rezerwy w 1939. Dziennikarz z Warszawy, *bdd*.

L.S. 328; MK 1882/A.

Kpt. piech. **Józef BIELAK** s. Michała i Franciszki z Ostrówków, ur. 31 X 1891 w Stajach, pow. rawski. Absolwent gimnazjum we Lwowie. W latach 1914–1918 w armii austriackiej. W WP od 1918 w ochotniczych oddziałach obrony Lwowa. Uczestnik wojny polsko-bolszewickiej w szeregach 19 pp, ranny. Mianowany ppor. w 1920. Od 1927 dca komp. w Korpusie Kadetów nr 1. Odznaczony KW, SKZ 2, MN, medalami 1918–1921 i 10-lecia, *bdd*.

L.S. 137(327); MKat., 1883/A.

Por. piech. rez. **Leon BIELAN** s. Michała, ur. 25 II 1908 w Wilnie. Absolwent Gimnazjum oo. Jezuitów w Wilnie, Instytutu Naukowego Handlowego i Gospodarczego w Wilnie (1930) oraz SPRPiech. (1931). Mianowany ppor. ze starsz. 1 I 1934. Przydzielony na praktykę do 76 pp, następnie do 5 pp Leg., w którym odbywał ćwiczenia rezerwy jako adiutant. Handlowiec, *bdd*.

L.S. 196; MKat., 1884/A.

Por. piech. rez. **Bolesław Jarosław Jan BIELAŃSKI** s. Jana i Michaliny z Czarników, ur. 8 VI 1910 w Tarnowie. Absolwent gimnazjum oraz BPRPiech. nr 10a (1932). Mianowany ppor. ze starsz. 1 I 1934. Przydzielony na praktykę do 26 pp, następnie do 53 pp, w którym odbywał ćwiczenia rezerwy jako dca plut.; ukończył również kurs oficerów żywn. W 1939 przydzielony do 1 pp Leg. Księgowy.

L.S. 132; MKat., 2463/A; CAW, Tajny Dziennik Personalny Rezerw MSWojsk. 1939.

B

Ppor. piech. rez. **Alfred BIELEC** s. Jana i Wiktorii z Chalabów, ur. 16 V 1903 w Częstochowie. Absolwent Gimnazjum Humanistycznego im. M. Reja w Kielcach (1923) i BPRPiech. nr 9 (1930). Mianowany ppor. rez. ze starsz. 1 I 1932. Przydzielony do 35 pp, następnie do 10 pp, w którym odbywał ćwiczenia rezerwy jako dca plut. km i ckm, ostatnio w 4 p. s. podh. Student Wydziału Leśnego SGGW, *bdd*.

L.S. 138(328); MKat., 1885/A, Zbiór rel. i opr.

Por. int. rez. **Józef Stanisław BIELEC** s. Jana i Katarzyny z Siekańców, ur. 19 III 1899 w Stanisławowie. Absolwent Wydziału Prawa Uniwersytetu Jagiellońskiego. W WP od 1918. Uczestnik wojny 1918–1920 w szeregach 37 pp, ranny. Od 1921 w rezerwie, przydzielony do 20 pp. Mianowany ppor. ze starsz. 1 VII 1925. Dr praw, naczelnik Wydziału Prawnego Państwowego Banku Rolnego, Oddział w Katowicach. Kmdt Chorągwi Śląskiej ZHP, *bdd*.

L.S. 142; MKat., 2462/A; CAW, Tajny Dziennik Personalny Rezerw MSWojsk. 1939; J. Tucholski, *Mord w Katyniu*.

Por. piech. **Marian Gorgoniusz BIELECKI** s. Władysława i Julii z Mrozińskich, ur. 7 IX 1895 w Częstochowie. Absolwent Szkoły Realnej w Częstochowie (1917). Od 1916 żołnierz Legionów Polskich, dwukrotnie ranny. Członek POW. Od 1919 w WP, przydzielony do 5 pp Leg. Uczestnik wojny 1919–1921. Następnie służył w jednostkach piechoty i w KOP. W 1939 kierownik referatu w DOK X. Odznaczony KN, SKZ, medalami 1918–1921 i 10-lecia.

L.S. 110; MKat., 1886/A, Zbiór rel. i opr.

Ppor. int. rez. **Roman BIELECKI** s. Stanisława i Stanisławy, ur. 7 V 1910 w Olbięcinie. Absolwent Gimnazjum im. Wetterów Zgromadzenia Kupców w Lublinie (1929) i dywizyjnego kursu pchor. rez. piech. przy 30 BP (1933). Mianowany ppor. w 1935. Przydzielony do 82 pp, następnie do 83 pp, w którym odbywał ćwiczenia rezerwy. W 1939 nadal w 83 pp. Ukończył Wydział Leśny SGGW, inżynier leśnik.

L.S. 168(268); MKat., 1887/A; CAW, Tajny Dziennik Personalny Rezerw MSWojsk. 1939.

Ppor. kaw. st. sp. **Wacław BIELEJEWSKI** s. Teofila i Józefy z Nowaków, ur. 25 IX 1896 w Rosku, pow. wieluński. W latach 1915–1918 służył w armii niemieckiej. Uczestnik powstania wielkopolskiego oraz wojny 1919–1920 w III baonie aeronautycznym. Mianowany ppor. ze starsz. 1 VI 1919. Od 1922 w rezerwie, przydzielony do 2 p. szwol. Emerytowany pracownik Banku Rolniczego w Poznaniu, rolnik z Łęczycy, *bdd*.

L.S. 173; MKat., 1888/A; ROR 1934; T. Mikulski, *Biogramy jeńców...*

Por. piech. **Mieczysław Jan BIELEŃ** s. Walentego i Zofii, ur. 17 VII 1910 w Staromieściu. Pełnił służbę w Wojsk. Instytucie Pgaz., *bdd*.

L.S. 150; MKat., Zbiór rel. i opr.; J. Tucholski, *Mord w Katyniu*.

Rtm. st. sp. **Konstanty BIEŁOŃ** s. Pawła, ur. 14 III 1891. Absolwent gimnazjum w Humaniu. Od 1912 służył w armii rosyjskiej. W WP od 1924 przydzielony do 26 p. uł. jako ofic. adm. i dca szw. Ukończył kurs w CSKaw. w Grudziądzu oraz CSS w Toruniu (1927), *bdd*.

L.S. 145; MKat., 1889/A.

Ppor. int. rez. **Romuald Marcin BIENIUTA** s. Józefa i Łucji, ur. 8 II 1909 w Ostrowi Maz., pow. łomżyński. Absolwent Państwowego Gimnazjum Humanistycznego w Lublinie i dywizyjnego kursu pchor. rez. piech. przy 13 DP (1933). Mianowany ppor. w 1935 z przydziałem do 45 pp. W 1939 przydzielony do 7 pp Leg. Mgr prawa, pracownik PZUW we Lwowie.

L.S. 151; MKat., 1890/A; CAW, Tajny Dziennik Personalny Rezerw MSWojsk. 1939.

Mjr uzbr. **Michał BIEŃ** s. Franciszka i Marii ze Sterkowiczów, ur. 3 IX 1896 w Krakowie. W latach 1915–1918 służył w armii austriackiej. W WP od 1919. Uczestnik wojny polsko-bolszewickiej w szeregach 6 pac. Mianowany ppor. w 1920. Służył m.in. w CSkł. Amun. w Dęblinie i Okr. Szefostwie Uzbr. nr 5. Od 1937 kierownik ref. w Dep. Uzbr. MSWojsk. Odznaczony ZKZ, medalami 1918–1921 i 10-lecia, *bdd*.

L.S. 109; MKat., 1891/A, Zbiór rel. i opr.; RO 1932.

Por. łącz. **Edward BIEŃKOWSKI** s. Józefa i Tekli z Chojnackich, ur. 2 VI 1906 w Warszawie. Absolwent Gimnazjum Państwowego im. Władysława IV w Warszawie (1928), kursu unitarnego SPPiech. w Ostrowi Maz. (1929), SPInż. w Warszawie (1932). Mianowany ppor. ze starsz. 15 VIII 1931, por. od 1 I 1934. Przydzielony do p. radiotelegraf., następnie do komp. szkolnej 2 baonu telegraf. i Komendy Miasta Warszawa. Studiował na Politechnice Warszawskiej, *bdd*.

L.S. 148; MKat., 1892/A.

Mjr sap. **Henryk BIEŃKOWSKI** s. Stanisława i Janiny z Orłów, ur. 25 X 1900 w Dąbrowicy, pow. rówieński. W latach 1916–1917 służył w armii rosyjskiej. Od 1918 w WP, przydzielony do 1 p. inż. Uczestnik wojny 1918–1921. Ukończył SPchor. w Warszawie w 1920. Służył w jednostkach saperskich. W 1939 w OZ Sap. nr 1. Odznaczony KW, ZKZ i SKZ, medalami 1918–1921 i 10-lecia.

L.S. 144; MKat., 1893/A; T. Kryska-Karski, *Materiały do historii Wojska Polskiego.*

Ppłk dypl. piech. **Władysław Kazimierz Klemens BIEŃKOWSKI** s. Stanisława i Janiny, ur. 11 XII 1894 w Wieliszewie, pow. warszawski. Uczestnik wojny 1918–1921 w szeregach 2 pp Leg. Ukończył WSWoj. (1926). Służył w Biurze Org. MSWojsk., Biurze Inspekcji GISZ, od 1935 szef Wydziału Wyszkolenia w Dep. Dow. Og. MSWojsk. W 1939 uczestnik obrony Lwowa. Odznaczony OOP, KW 4, ZKZ i SKZ, medalami 1918–1921 i 10-lecia.

L.S. 170; MKat., 1894/A; J. Tucholski, *Mord w Katyniu.*

B

Por. adm. rez. **Zygmunt BIEŃKOWSKI** s. Zygmunta i Wiktorii z Borowskich, ur. 6 IV 1892 w Białymstoku. W latach 1913–1918 w armii rosyjskiej. Żołnierz IV Dywizji Strzelców gen. Żeligowskiego, dostał się do niewoli ukraińskiej. W WP od 1919, przydzielony do Stacji Zbornej w Lublinie. Mianowany ppor. w 1922. Od 1922 w rezerwie z przydziałem do 42 pp. Odbywał ćwiczenia rezerwy w 2 pp Leg. W 1939 dca 7 komp. 81 pp. Był zatrudniony w maj. Jurowce, pow. białostocki.

L.S. 140; MKat., 1895/A; T. Kryska-Karski, *Materiały do historii Wojska Polskiego.*

Ppor. piech. rez. **Adolf BIERNACKI** s. Antoniego i Stanisławy ze Szczygłów, ur. 7 VI 1908 w Stanisławowie. Absolwent III Gimnazjum Matematyczno-Przyrodniczego w Stanisławowie (1929) i BPRPiech. nr 10 (1930). Mianowany ppor. ze starsz. 1 I 1934. Przydzielony na praktykę do 48 pp, następnie do 33 pp, w którym odbywał ćwiczenia rezerwy jako dca plut. Aspirant PP z Łodzi, *bdd*.

L.S. 318; MKat., 1896/A; J. Tucholski, *Mord w Katyniu*.

Pchor. piech. **Leon Andrzej BIERNATOWSKI** s. Andrzeja i Anny z Gołębiewskich, ur. 6 IV 1904 w Lubawie. W WP ochotnik w 1920. Uczestnik wojny polsko-bolszewickiej w szeregach Pułku Warmińsko-Mazowieckiego i 64 pp. W latach 1925–1927 odbył zasadniczą służbę wojskową w 13 pp i PKU Ciechanów. W 1930 praktykant w CSS w Toruniu, w 1932 na kursie w SPPiech. w Zambrowie. Urzędnik, księgowy z Torunia, *bdd*.

L.S.175; CAW, Ap podofic. 796, Odrz. 15.6.1938.

Por. piech. rez. **Jan Bronisław BIESIADECKI** s. Władysława i Zofii z Siemiginowskich, ur. 10 II 1898 w Zarzyszczach, pow. żółkiewski. Uczestnik walk o Lwów i wojny 1918–1921 w szeregach 5 pp Leg. Mianowany ppor. w 1920. Od 1921 w rezerwie. Odbywał ćwiczenia rezerwy w 40 pp, następnie przydzielony do OK VI. Odznaczony VM 5 kl., KW, medalami 1918–1921 i 10-lecia. Leśniczy w Romanowie, pow. Bóbrka, *bdd*.

L.S. 303; MKat., 1897/A; CAW, Ap 4573, VM 57–4844, Odrz. 7.10.1935, Tajny Dziennik Personalny Rezerw MSWojsk. 1939.

Por. piech. rez. **Jan Kazimierz BIESZCZAD** s. Jana i Katarzyny z Kapłonów, ur. 21 IX 1904 w Krakowie. Absolwent Państwowego Seminarium Nauczycielskiego Męskiego w Starym Sączu (1926) i SPRPiech. (1927). Przydzielony na praktykę do 76 pp, następnie do 41 pp, w którym odbywał ćwiczenia rezerwy jako dca plut. Mianowany ppor. w 1931, por. w 1939. W 1939 w III baonie 134 pp rez. Nauczyciel Szkoły Powszechnej w Radziwiłkach k. Sopoćkiń.

L.S. 133; MKat., 1898/A; J. Giza, *Nowosądecka lista katyńska*.

Mjr art. st. sp. **Jan Józef BIGOCKI** s. Adolfa i Agaty z Doppków, ur. 30 IV 1894 w Dzierżążnie, pow. kartuski. W latach 1914–1918 w armii niemieckiej. W WP od 1919. Uczestnik wojny 1919–1921 w szeregach 16 pap. Służył następnie w 3 pac i 26 pap jako dca dyonu i kwatermistrz. Od 1930 w stanie spoczynku. Przydzielony do OK VIII. Odznaczony KW, ZKZ, medalami 1918–1921 i 10-lecia. Referent wojskowy Starostwa w Wąbrzeźnie, *bdd*.

L.S. 99; MKat., 1899/A; J. Tucholski, *Mord w Katyniu*.

Ppłk art. **Władysław Tytus BILCZYŃSKI** s. Tytusa i Józefy z Liniewiczów, ur. 1 V 1895 w Winnicy na Ukrainie. W latach 1913–1917 służył w armii rosyjskiej, ukończył Korpus Kadetów w Odessie. Żołnierz IV Dywizji Strzelców gen. Żeligowskiego. W WP od 1919. Uczestnik wojny polsko-bolszewickiej. Służył w 2 pap, 11 pap, 22 pal oraz jako kwatermistrz Obozu Ćwiczebnego OK I. Ostatnio dca dyonu 13 pal. Odznaczony medalami 1918–1921 i 10-lecia, *bdd*.

L.S. 112; MKat., 1900/A, Zbiór rel. i opr.

Ppor. art. rez. **Tadeusz Józef BILIŃSKI** s. Ludwika i Leontyny z Turzańskich-Kochanowiczów, ur. 25 II 1905 w Widłach w Rosji. Absolwent gimnazjum w Lublinie (1924), Wydziału Prawa Uniwersytetu Warszawskiego (1928) i SPRArt. we Włodzimierzu Woł. (1930). Mianowany ppor. ze starsz. 1 I 1932. Przydzielony do 3 pal, następnie do 30 pal, w którym odbywał ćwiczenia rezerwy. Mgr prawa, aplikant sądowy, *bdd*.

L.S. 153; MKat., 1902/A.

Gen. bryg. st. sp. **Leon BILLEWICZ** s. Lucjana i Ignacji, ur. 25 IV 1870 w maj. Werbiczna k. Włodzimierza Woł. Żołnierz I Korpusu Wschodniego. W WP od 1919 dca 11 p. strz. (późniejszy 69 pp). Uczestnik wojny polsko-bolszewickiej, dca XXIII BP. Mianowany gen. bryg. w 1919. Od 1921 kmdt Obszaru Warownego Brześć n. Bugiem. Od 1927 w stanie spoczynku. We wrześniu 1939 ochotniczo w Szt. NW; mianowany dcą Garnizonu Dubno.

L.S. 172(272); MKat., Zbiór rel. i opr.; K. Jasiewicz, *Lista strat ziemiaństwa polskiego 1939–1956.*

Ppor. sł. zdr. rez. **Alfred BINESZTOK** s. Dawida i Hawy, ur. 26 X 1896 w Warszawie. Absolwent Gimnazjum im. Finkla w Warszawie, Szkoły Dentystycznej A. Troppa i Państwowego Instytutu Dentystystycznego w Warszawie (1921). W WP od 1919 ochotniczo w szeregach Grupy Poleskiej. Uczestnik wojny 1919. Od 1920 w rezerwie. Przydzielony do 87 pp, w którym odbywał ćwiczenia rezerwy, następnie do kadry zapasowej 9 Szp. Okr. Dentysta z Pińska, *bdd*.

L.S. 55; MKat., 1901/A; J. Tucholski, *Mord w Katyniu*.

Kpt. adm. rez. **Zygmunt Marian BITTNER** s. Józefa i Matyldy z Keitchów, ur. 25 III 1893 w Stanisławowie. Absolwent Wydziału Prawa Uniwersytetu Lwowskiego. W latach 1915–1918 służył w armii austriackiej. W WP od 1918 w lwowskiej Legii Oficerskiej i GO płk. Śmigłego-Rydza. Od 1921 w rezerwie. Przydzielony do 79 pp, w którym odbywał ćwiczenia rezerwy w 1927 i 1929 oraz w 1933 w Skł. Mat. Int. Sędzia Sądu Okręgowego we Lwowie, *bdd*.

L.S. 301; MKat., 1903/A; J. Tucholski, *Mord w Katyniu*.

Ppor. piech. rez. **Kazimierz BLADY** s. Jana i Julianny z Wilków, ur. 16 III 1909 w Sielcu, pow. pińczowski. Absolwent gimnazjum w Pińczowie, Wydziału Lekarskiego Uniwersytetu Warszawskiego i SPRPiech. (1931). Mianowany ppor. ze starsz. 1 I 1935. Przydzielony na praktykę do 2 pp Leg, następnie do 50 pp, w którym odbywał ćwiczenia rezerwy. Dr medycyny, *bdd*.

L.S. 223; MKat., 1904/A.

B

Ppor. art. rez. **Władysław Karol BLAK** s. Władysława i Anny, ur. 24 VII 1910 w Krakowie. Absolwent Wydziału Budownictwa Szkoły Przemysłowej w Krakowie (1932) i SPRArt. we Włodzimierzu Woł. (1933). Mianowany ppor. ze starsz. 1 I 1935. Przydzielony do 6 pal, następnie do 21 pal, w którym odbywał ćwiczenia rezerwy jako dca plut. Technik budowlany z Krakowa, *bdd*.

L.S. 131; MKat., 1905/A.

Por. łącz. rez. **Stefan Władysław BLANK-WEISSBERG** s. Franciszka i Ludwiki, ur. 23 III 1900 w Warszawie. Ukończył SPchor. POW i Szkołę Telegraf. Absolwent Uniwersytetu Warszawskiego. Uzyskał tytuł doktora na Uniwersytecie Wileńskim (1924). Uczestnik wojny 1919–1920 w szeregach Dywizji Litewsko-Białoruskiej i 7 DP. Od 1921 w rezerwie. Przynależny ewidencyjnie do PKU Warszawa-Miasto III. Odznaczony KW. Kierownik Zakładu Pszczelarstwa SGGW, *bdd*.

L.S. 56; MKat., 1906/A; ROR 1934.

Por. sap. rez. **Sawafej BLANKSTEIN-SAWICKI** s. Chaima, ur. 15 III 1904 w Białymstoku. Mianowany ppor. ze starsz. 1 I 1933. Przydzielony do 3 baonu sap. Inżynier, *bdd*.

L.S. 199; MKat., Zbiór rel. i opr.; ROR 1934.

Por. tab. rez. **Aleksander BLATT** s. Henryka, ur. 29 XI 1897 w Przemyślu. Absolwent gimnazjum w Przemyślu i Akademii Eksportowej w Wiedniu (1919), studiował prawo na Uniwersytetach Lwowskim i Wiedeńskim. W latach 1915–1918 służył w armii austriackiej. W WP od 1919 w stopniu ppor. Przydzielony do ref. tab. Kwatermistrzostwa „Wschód". W rezerwie od 1920 z przydziałem do 5 dyonu tab. Dr praw, współwłaściciel fabryki konfekcyjnej, *bdd*.

L.S. 117; MKat., 1907/A.

Kpt. piech. **Jan BLEZIEŃ** s. Jana i Marii z Kleinbergerów, ur. 31 III 1899 w Jeziernej, pow. tarnopolski. W latach 1917–1918 służył w armii austriackiej. Członek Drużyn Bartoszowych i POW. W WP od 1919 w Ekspozyturze Oddz. II Szt. Gen. Następnie służył w 11 pp i 26 pp. Od 1936 kierownik ref. uzup. PKU Lwów. Odznaczony SKZ, MN, medalami 1918–1921 i 10-lecia, *bdd*.

L.S. 57; MKat., 1908/A.

Kpt. adm. st. sp. **Tadeusz BLICHARSKI** s. Józefa i Franciszki z Witkowskich, ur. 19 XII 1897 we Lwowie. Absolwent Seminarium Nauczycielskiego we Lwowie. Od 1916 żołnierz 6 pp Legionów Polskich. Od 1918 w WP, uczestnik obrony Lwowa. Następnie służył w jednostkach intendentury i 5 p. s. podh. jako dca komp. Od 1929 w stanie spoczynku, w ewidencji PKU Lwów. Odznaczony KW, medalami 1918–1921 i 10-lecia. Ostatnio zatrudniony jako komornik we Lwowie, *bdd*.

L.S. 130; MKat., 1909/A; J. Tucholski, *Mord w Katyniu*.

Kpt. sap. st. sp. **Jan BLICHIEWICZ** s. Ignacego i Franciszki z Łabińskich, ur. 27 XII 1886 w Skierniewicach. Absolwent Szkoły Technicznej Kolei Warszawsko-Wiedeńskiej. Do 1916 służył w armii rosyjskiej. W WP od 1920 w stopniu ppor. w 1 p. wojsk kolej. Następnie służył w Dep. Wojsk Tech. MSWojsk. i jednostkach saperskich. Od 1932 w stanie spoczynku, przydzielony do OK VII. Odznaczony SKZ, medalami 1918–1921 i 10-lecia, *bdd*.

L.S. 135(235); MKat., 1910/A, Zbiór rel. i opr.

Por. sł. zdr. rez. **Gustaw BLUMENFELD** s. Gustawa i Hermany z Hilów, ur. 29 V 1890 w Częstochowie. Absolwent Gimnazjum Filologicznego w Częstochowie i Wydziału Medycznego Uniwersytetu w Gratzu. W latach 1917–1918 służył w armii austriackiej. W WP od 1921, przydzielony do Szp. Okr. w Kielcach. Następnie służył jako lekarz w baonie wartowniczym w Częstochowie i 23 pp. Ostatnio przydzielony do OK V. Dr medycyny, *bdd*.

L.S. 52; MKat., 1911/A.

Władysław BŁASZEWSKI s. Ludwika, ur. 1890, *bdd*.

L.S. 115.

Mjr piech. st. sp. **Roman BŁAŻEWSKI** s. Franciszka i Aleksandry z Ebertów, ur. 28 II 1893 w Warszawie. Żołnierz esk. lot. IV Dywizji Strzelców gen. Żeligowskiego. W WP od 1919. Uczestnik wojny 1919–1920 w szeregach 10 esk. lot. i 6 p. straży granicz. Następnie służył w Inspektoracie Wojsk Lot., I i V baonach aeronautycznych oraz 82 pp jako kwatermistrz. Ostatnio przydzielony do OK IX. Odznaczony KW 2, *bdd*.

L.S. 116; MKat., 1912/A, Zbiór rel. i opr.

Kpt. piech. rez. **Michał BŁĄDEK** s. Jana i Franciszki z Deców, ur. 27 IX 1891 w Jeżowym, pow. niżański W latach 1914–1918 służył w armii austriackiej, gdzie ukończył szkołę oficerską. W WP od 1918. Uczestnik wojny 1918–1920. Od 1922 w rezerwie, przydzielony do Okr. Zakładu Gosp. nr 6, następnie do 9 pp Leg. W 1939 walczył w obronie Twierdzy Brześć. Dr praw, dyrektor przedsiębiorstwa eksportowego w Warszawie.

L.S. 127; MKat., 1913/A; T. Mikulski, *Biogramy jeńców...*

Por. piech. rez. **Jan Izydor BŁĘCKI** s. Izydora i Marii z Szandrachów, ur. 15 X 1901 w Pelplinie, pow. tczewski. Absolwent Gimnazjum Państwowego w Grudziądzu. W WP od 1918. Uczestnik wojny 1918–1921 w szeregach 18 p. uł. w stopniu wachm., ranny. Od 1922 w rezerwie. Ukończył SPRPiech. (1929). Mianowany ppor. ze starsz. 1 VII 1925. Przydzielony do 62 pp. Odznaczony medalami 1918–1921 i 10-lecia. Urzędnik Izby Skarbowej w Grudziądzu, *bdd*.

L.S. 163(263); MKat., 1914/A.

B

Mjr piech. **Teodor Emil BŁOCH** s. Ferdynanda i Julii ze Straubów, ur. 9 XI 1895 w Kołomyi. W latach 1915–1918 służył w armii austriackiej. Żołnierz Armii gen. Hallera. Uczestnik wojny 1919–1920 w szeregach 145 pp. Od 1921 do 1932 służył w 45 pp jako dca komp. i baonu, następnie w 10 pp jako kwatermistrz. Od 1935 kmdt PKU Sarny. Odznaczony VM 5 kl., KW, SKZ, medalami 1918–1921 i 10-lecia, *bdd*.

L.S. 58; MKat., 1915/A; CAW, Ap 10925, 10652, 6903, VM 80–7623.

Por. art. **Józef Kazimierz BŁOCKI** s. Michała i Marii z Michnowiczów, ur. 27 XII 1908 w Hruszówce, pow. baranowicki. Absolwent Gimnazjum Państwowego im. T. Rejtana w Baranowiczach (1929), BPRPiech. nr 5 (1930) i SPArt. w Toruniu (1932). Mianowany ppor. ze starsz. 15 VIII 1932, wcielony do 9 pal jako ofic. baterii. Następnie przydzielony do 1 paplot., *bdd*.

L.S. 191; MKat., 1916/A; J. Tucholski, *Mord w Katyniu*; R. Wołągiewicz, *Katyń w albumach rodzinnych.*

Kpt. int. **Feliks BŁOJ** s. Władysława i Magdaleny z Treczków, ur. 20 XI 1900 w Kotlinie, pow. jarociński. W WP od 1919, przydzielony do 15 baonu sap. Mianowany ppor. w 1922. Służył w Wydz. Rachunkowości i Szefostwie Int. DOK IX, od 1936 w Kierownictwie Zaopatrzenia Int. jako odbiorca włókienniczy. W 1939 w Dowództwie Grupy Obrony Lwowa. Odznaczony SKZ, medalami 1918–1921 i 10-lecia.

L.S. 118; MKat., 1917/A; A. Leinwand, *Dokumenty obrony Lwowa 1939*.

Por. pil. **Zbigniew Andrzej BŁOŃSKI** s. Władysława i Marii, ur. 30 XI 1909 w Tarnobrzegu. Absolwent gimnazjum w Toruniu, Korpusu Kadetów nr 3 w Rawiczu (1930), SPRLot. (1931) i SPLot. w Dęblinie (1933). Jako ppor. obs. przydzielony do 4 p. lot. Po ukończonym kursie pilotażu przydzielony jako dca plut. do SPLot. w Dęblinie. W 1935 ukończył Wyższą Szkołę Pilotażu, *bdd*.

L.S. 162(262); MKat., 1918/A; J. Pawlak, *Ostatnie lądowanie.*

Ppor. art. rez. **Bonifacy Tadeusz BOBER** s. Ignacego i Konstancji z Gronowskich, ur. 14 V 1905 w Sońsku, pow. ciechanowski. Absolwent Gimnazjum im. S. Wyspiańskiego w Mławie, Wydziału Prawa Uniwersytetu Warszawskiego i SPRArt. we Włodzimierzu Woł. (1929). Mianowany ppor. ze starsz. 1 I 1932. Przydzielony na praktykę do 20 pal, następnie do 18 pal, w którym odbywał ćwiczenia rezerwy. Sędzia z Łomży, *bdd*.

L.S. 225; MKat., 1919/A; J. Tucholski, *Mord w Katyniu*.

Por. adm. **Mieczysław BOBROCKI** s. Juliana i Katarzyny, ur. 24 III 1893 w Warszawie. Absolwent Średniej Szkoły Technicznej w Warszawie (1912). W latach 1916–1918 członek POW. W WP od 1918. Uczestnik wojny 1918–1921, ranny. Ukończył SPchor. Mianowany ppor. w 1920, por. w 1922. Służył w Sztabie DOK I, następnie Szt. Gł. Odznaczony SKZ, MN, medalami 1918–1921 i 10-lecia, *bdd*.

L.S. 76; MKat., 1920/A.

Kpt. geogr. **Longin BOBROWICZ** s. Józefa i Jadwigi z Bacewiczów, ur. 13 XII 1905 w Kownie. Absolwent Korpusu Kadetów nr 1 we Lwowie (1925) i OSArt. w Toruniu (1927). Mianowany ppor. ze starsz. 15 VIII 1927, przydzielony do 21 pap. Po ukończeniu OSTopograf. w 1930, przydzielony do WIG i skierowany na studia na Wydziale Inżynierii Politechniki Warszawskiej; inżynier geodeta, służył w WIG jako triangulator, *bdd*.

L.S. 194(294); CAW, Ap 733+739.

Por. łącz. rez. **Ryszard Robert BOCK** s. Konrada i Modesty z Bieleckich, ur. 8 IX 1906 w Warszawie. Absolwent gimnazjum w Pułtusku (1925), Wydziału Prawa Uniwersytetu Warszawskiego (1930) i SPRŁącz. w Zegrzu (1931). Mianowany ppor. ze starsz. 1 I 1933. Przydzielony do 1 baonu telegraf., następnie do plut. łącz. 2 dak, w którym odbywał ćwiczenia rezerwy w 1934 i 1936 jako dca plut. oraz do CWŁącz. Sędzia, prezes Sądu Grodzkiego w Sierpcu, *bdd*.

L.S. 314; CAW, Ap 1226; MKat., Zbiór rel. i opr.

Ppor. piech. **Szczepan Stanisław BOCZEK** s. Józefa i Julii z Karczmarczyków, ur. 24 X 1914 w Sorbinie na Kielecczyźnie. Ukończył gimnazjum w Końskich i OSPiech. (1938). Mianowany ppor. w 1938, przydzielony do 52 pp, *bdd*.

L.S. 190(290); *Pięćdziesięciopięciolecie zbrodni*; T. Kryska-Karski, *Materiały do historii Wojska Polskiego.*

Ppor. łącz. rez. **Józef BODYTKO** s. Aleksandra i Franciszki, ur. 14 XII 1896 w Warszawie. Absolwent Gimnazjum im. W. Górskiego w Warszawie i Szkoły Przemysłowo-Technicznej. Członek „Sokoła" i POW. W WP od 1919. Uczestnik wojny 1919–1921. Ukończył OSWŁącz. Od 1922 w rezerwie, przydzielony do 4 baonu telegraf. Odznaczony medalem 1918–1921. Technik budowy maszyn, właściciel zakładu mechanicznego, *bdd*.

L.S. 70; MKat., 1921/A; J. Tucholski, *Mord w Katyniu*.

Ppor. sł. zdr. rez. **Kazimierz Alojzy BOESCHE** s. Józefa i Marii z Winklerów, ur. 3 III 1906 w Śremie. Absolwent Gimnazjum św. Marii Magdaleny w Poznaniu (1924), Wydziału Lekarskiego Uniwersytetu Poznańskiego (1931) i SPRSan. w Warszawie (1932). Mianowany ppor. ze starsz. 1 I 1933. Przydzielony do 7 baonu sap., w którym odbywał ćwiczenia rezerwy, następnie do 7 Szp. Okr. Lekarz medycyny, internista z Poznania, *bdd*.

L.S. 326; CAW, Ap 605; J. Tucholski, *Mord w Katyniu*.

Ppłk piech. st. sp. **Kazimierz BOGACZEWICZ** s. Franciszka i Marii z Orzechowskich, ur. 2 III 1888 w Humniskach, pow. brzozowski. Członek Drużyn Strzeleckich. Żołnierz Legionów Polskich, ranny na froncie. W WP od 1918. Uczestnik wojny 1918–1921. Służył w 25 pp, 54 pp, 42 pp i w DOK III. Od 1938 w stanie spoczynku. W 1939 szef OPLot. SGO „Narew". Odznaczony VM 5 kl., OOP, KN, KW 4, ZKZ, medalami 1918–1921 i 10-lecia.

L.S. 197; MKat., 1922/A; CAW, Ap 10331, KZ 19–73, VM 3–3849, OOP 23–1261.

B

Ppor. piech. rez. **Antoni Eugeniusz BOGDANOWICZ** s. Ignacego i Rozalii ze Swatoniów, ur. 13 IX 1907 w Krakowie. Absolwent gimnazjum w Krakowie (1926), Wyższego Studium Handlowego w Krakowie (1930) i BPRPiech. nr 5a (1931). Mianowany ppor. ze starsz. 1 I 1933. Przydzielony do 75 pp, następnie do 30 pp, w którym odbywał ćwiczenia rezerwy jako dca plut. ckm. Ekonomista z Królewskiej Huty, *bdd*.

L.S. 73; MKat., 1923/A; B. Tuszyński, *Przerwany bieg...*

Ppor. piech. rez. **Zygmunt BOGDANOWICZ** s. Józefa i Marii z Rosiewiczów, ur. 5 X 1906 w Lublinie. Absolwent Prywatnego Gimnazjum Męskiego im. Stefana Batorego w Lublinie (1928) i BPRPiech. nr 9a (1929). Mianowany ppor. ze starsz. 1 I 1932. Przydzielony do 8 pp Leg., w którym odbywał ćwiczenia rezerwy. W 1937 ukończył kurs dla oficerów rez. przy Szt. Gł. WP. Studiował prawo na Katolickim Uniwersytecie Lubelskim, notariusz, *bdd*.

L.S. 69; MKat., 1924/A; *Lubelska lista katyńska*. opr. A. Winiarz.

Por. piech. **Feliks BOGUCKI** s. Władysława i Franciszki z Kozłowskich, ur. 23 V 1909 w Międzyrzecu Podlaskim. Służył jako dca plut. w 2 komp. granicznej baonu KOP „Skole". W 1939 w 1 pp KOP „Karpaty".

L.S. 72; ARS.

Por. kaw. **Mieczysław Władysław Stanisław BOGUCKI** s. Aleksandra, ur. 14 IX 1895 w Kielcach. Absolwent gimnazjum w Częstochowie. W WP od 1918. Uczestnik wojny 1918–1921 i walk o Lwów w szeregach 5 p. uł i 16 p. uł. Ukończył SPchor. w Warszawie. Mianowany por. w 1922. Następnie służył w 23 p. uł., 18 p. uł., od 1934 w CWKaw. jako płatnik i ofic. żywn. Odznaczony KW, *bdd*.

L.S. 74; MKat., 1925/A.

Por. piech. rez. **Kazimierz BOGUSŁAWSKI** s. Grzegorza i Stefanii z Sadowskich, ur. 27 IV 1910 w Bukatowie, pow. wołoczyski. Absolwent Państwowego Seminarium Nauczycielskiego Męskiego w Wilnie (1931) i BPRPiech. nr 7 (1932). Mianowany ppor. ze starsz. 1 I 1934. Przydzielony do 85 pp, następnie do 41 pp i baonu KOP „Suwałki", w którym odbywał ćwiczenia rezerwy jako dca plut. Nauczyciel Szkoły Powszechnej w Kamionce k. Bakałarzewa, *bdd*.

L.S. 71; MKat., 1926/A; CAW, Tajny Dziennik Personalny Rezerw MSWojsk. 1939; J. Tucholski, *Mord w Katyniu*.

Por. wet. rez. **Kazimierz BOGUSZEWSKI** s. Juliusza i Teodozji z Turskich, ur. 15 II 1900 w Sierpcu. Uczestnik obrony Mławy w sierpniu 1920. Absolwent Wydziału Weterynaryjnego Uniwersytetu Warszawskiego (1929) i SPRKaw. w Grudziądzu (1928). Mianowany ppor. ze starsz. 1 X 1929. Przydzielony do 30 pal, następnie do 4 p. uł., 18 pal oraz do 7 dac, w których odbywał ćwiczenia rezerwy. Lekarz weterynarii z Łodzi, *bdd*.

L.S. 218; MKat., 1927/A; J. Tucholski, *Mord w Katyniu*.

Ppor. piech. rez. **Stanisław BOGUSZEWSKI** s. Aleksandra i Marianny, ur. 10 I 1909 w Odessie. Absolwent Gimnazjum Humanistycznego w Sokołowie Podl. (1931) i dywizyjnego kursu pchor. rez. piech. przy 71 pp (1933). Mianowany ppor. ze starsz. 1 I 1936. Przydzielony do 33 pp, w którym odbywał ćwiczenia rezerwy jako dca plut. ckm. W 1939 ofic. zwiad. III dyonu 20 pal. Student Wydziału Matematyczno-Przyrodniczego Uniwersytetu Warszawskiego.

L.S. 224; MKat., 1928/A, Zbiór rel. i opr.

Ppor. piech. rez. **Kazimierz Marceli BOHACZEWSKI** s. Władysława i Katarzyny, ur. 16 I 1911 w Krościenku. Absolwent Państwowego Gimnazjum im. J. Sobieskiego w Złoczowie (1931) i dywizyjnego kursu pchor. rez. piech. przy 54 pp. Mianowany ppor. ze starsz. 1 I 1936. Przydzielony na praktykę do 55 pp, następnie do 53 pp, w którym odbywał ćwiczenia rezerwy jako dca plut. W 1939 przydzielony do 6 dyonu tab. Student prawa Uniwersytetu Lwowskiego.

L.S. 308; MKat., 1929/A, Zbiór rel. i opr.; CAW, Tajny Dziennik Personalny Rezerw MSWojsk. 1939.

Por. kaw. rez. **Jan Kanty Stefan BOHDANOWICZ de OROSCHENY** s. Tadeusza i Łucji z Odrowąż-Pieniążków, ur. 16 IX 1910 w Krakowie. Absolwent IV Gimnazjum im. H. Sienkiewicza w Krakowie (1928) i SPRKaw. w Grudziądzu (1929). Mianowany ppor. ze starsz. 1 I 1932. Przydzielony do 8 p. uł., w którym odbywał ćwiczenia rezerwy w latach 1931 i 1933. Student, *bdd*.

L.S. 68; CAW, Ap 9798.

Mjr sł. zdr. rez. **Klemens BOJAKOWSKI** s. Franciszka i Marianny z Człapińskich, ur. 23 XI 1884 w Kowalu, pow. włocławski. Ukończył studia medyczne na Uniwersytecie Lwowskim. W WP ochotniczo od 1918, przydzielony do szp. wojsk. w Piotrkowie Tryb., później do 63 pp. W 1921 bezterminowo urlopowany, wcielony do 1, następnie do 4 baonu san., ostatnio przydzielony do 7 Szp. Okr. Dr medycyny z Uniejowa w pow. tureckim, *bdd*.

L.S. 89; MKat., 1930/A; J. Tucholski, *Mord w Katyniu*.

Por. uzbr. rez. **Antoni Erazm BOJARSKI** s. Dominika i Katarzyny z Dryżałowskich, ur. 3 VI 1898 w Białej Podlaskiej. W WP od 1918 jako ochotnik. Uczestnik wojny 1918–1921 w szeregach 1 i 6 dak. Absolwent SPArt. (1920). Od 1922 w rezerwie. Ukończył Politechnikę Warszawską (1932). Ćwiczenia rezerwy odbywał w 6 dak, CSS, 9 dak, OSUzbr. i Gł. Skł. Uzbr. nr 1. Przydzielony do 1 oddz. służby uzbr. Por. ze starsz. 19 III 1939, *bdd*.

L.S. 185(285); CAW, Ap 6482, Tajny Dziennik Personalny Rezerw MSWojsk. 1939; MKat., Zbiór rel. i opr.; J. Tucholski, *Mord w Katyniu*.

Por. art. rez. **Wiktor BOJARSKI-SAS** s. Marcelego i Jadwigi z Ciechomskich, ur. 9 IX 1898 w Krakowie. Żołnierz Legionów Polskich od 1916, potem w armii austriackiej. W WP od 1919, przydzielony do 1 pap Leg. Uczestnik wojny polsko-bolszewickiej w szeregach 1 Baonu Warszawskiego, ranny. Por. od 1921. Od 1924 w rezerwie, przydzielony do 1 pap Leg., następnie do 29 pap, 21 pap i 6 pal, w których odbywał ćwiczenia rezerwy. Jubiler, *bdd*.

L.S. 64; MKat., 1931/A; T. Mikulski, *Biogramy jeńców*...

B

Ppor. aud. rez. **Longin BOJARUNIEC** s. Stanisława i Heleny, ur. 1 XI 1900 w Winiszkach. Absolwent Wydziału Prawa Uniwersytetu Wileńskiego (1928) i BPRPiech. nr 9 (1928). Mianowany ppor. ze starsz. 1 I 1931 z przydziałem do 5 pp Leg., w którym odbywał ćwiczenia rezerwy jako dca plut. W 1939 przydzielony do 80 pp. Mgr prawa, sędzia Sądu Grodzkiego w Brześciu.

L.S. 222; MKat., 1932/A; CAW, Tajny Dziennik Personalny Rezerw MSWojsk. 1939.

Ppor. sł. zdr. posp. rusz. **Tadeusz Dawid BOK** s. Maurycego i Sławy Zofii z Nowerów, ur. 16 X 1894 w Łodzi. Absolwent szkoły średniej w Łodzi i Wydziału Lekarskiego Uniwersytetu Warszawskiego. W WP od 1918 ochotnik w Legii Akademickiej. Służył w szpitalach wojskowych w Pabianicach, w 28 pp w Łodzi i Szpitalu Mokotowskim w Warszawie. Od 1921 w rezerwie, przydzielony do 4 Szp. Okr. Dr medycyny, lekarz internista i pediatra z Milanówka, *bdd*.

L.S. 61; MKat., 1933/A; J. Tucholski, *Mord w Katyniu*.

Por. sł. zdr. rez. **Edward BOKSER** s. Maurycego i Cecylii z Rundbakinów, ur. 1 V 1896 w Warszawie. Absolwent Gimnazjum Filologicznego w Warszawie (1915) i Wydziału Lekarskiego Uniwersytetu Warszawskiego (1923). W WP od 1918 ochotnik w Legii Akademickiej. Uczestnik wojny 1919–1921 w szeregach 26 pp. Od 1921 w rezerwie, przydzielony do 5 komp. san., następnie do 10 Szp. Okr. Mianowany ppor. w 1925. Dr medycyny, internista z Iwonicza, *bdd*.

L.S. 317; MKat., 1935/A; J. Tucholski, *Mord w Katyniu*.

Płk art. st. sp. **Jan BOKSZCZANIN** s. Stanisława i Pelagii z Maciuszewskich, ur. 7 VII 1887 w Syrycy w Rosji. Podczas I wojny światowej w armii rosyjskiej; ranny. Żołnierz III i I Korpusów Wschodnich. Ukończył OSArt., przydzielony do 9 pac. Uczestnik wojny 1919–1921 w szeregach 2 pal Leg. oraz jako dca Grupy Art. Następnie służył w różnych jednostkach artyleryjskich. W 1939 dca 10 pac i art. obrony Przemyśla.Odznaczony VM 5 kl., KW 3, ZKZ, medalami 1918–1921 i 10-lecia.

L.S. 54; CAW, Ap 1435; T. Kryska-Karski, *Materiały do historii Wojska Polskiego.*

Ppor. piech. rez. **Wincenty BONDAROWICZ** s. Konstantego i Anny, ur. 12 XII 1908 w Hołubach, pow. wołożyński. Absolwent Państwowego Seminarium Nauczycielskiego w Wilnie (1928) i BPRPiech. nr 5 (1930). Mianowany ppor. ze starsz. 1 I 1934. Przydzielony do 77 pp, w którym odbywał ćwiczenia rezerwy jako dca plut. W 1939 w 6 pp Leg. Nauczyciel Szkoły Powszechnej w Krewie, pow. oszmiański.

L.S. 127(227); MKat., 1936/A, Zbiór rel. i opr.; *Nasi najbliżsi.*

Ppor. piech. rez. **Edmund BONDKE** s. Władysława i Anieli z Krzykawskich, ur. 29 VII 1912 w Sarnowej k. Rawicza. Absolwent Państwowego Seminarium Nauczycielskiego w Rawiczu (1931), dywizyjnego kursu pchor. rez. piech. przy 69 pp i Studium Nauczycielskiego (1938). Mianowany ppor. ze starsz. 1 I 1935. Przydzielony na praktykę do 70 pp, następnie do 55 pp, w którym odbywał ćwiczenia rezerwy jako dca plut. Nauczyciel Szkoły Powszechnej w Bojanowie, instruktor ZHP, *bdd*.

L.S. 321; MKat., 1937/A; T. Mikulski, *Biogramy jeńców...*

Ppor. piech. rez. **Józef Arkadiusz BONIK** s. Ignacego i Franciszki z Misiejuków, ur. 11 I 1912 w Warszawie. Absolwent Państwowej Średniej Szkoły Technicznej Kolejowej w Warszawie (1933) i kursu w komp. pchor. rez. piech. 29 DP. Mianowany ppor. w 1937. Przydzielony do 76 pp, w którym odbywał ćwiczenia rezerwy. Zawiadowca stacji kolej. Ostrów Maz., *bdd*.

L.S. 65; MKat., 1938/A.

Ppor. kaw. rez. **Jan Feliks Antoni BOŃCZA-PIÓRO** s. Feliksa i Janiny z Siwków, ur. 27 III 1915 w Warszawie. Absolwent Gimnazjum Męskiego im. W. Górskiego w Warszawie (1935) i SPRKaw. w Grudziądzu (1935). Mianowany ppor. w 1938. Przydzielony do 1 psk, w którym odbywał ćwiczenia rezerwy jako dca plut. W 1939 ofic. broni i pgaz. 27 p. uł. Student architektury Politechniki Warszawskiej, prezes Korporacji „Welecja".

L.S. 298; CAW, Ap 3837; MKat., Zbiór rel. i opr.; J. Wielhorski, *Kawaleria polska i bronie towarzyszące w kampanii wrześniowej 1939.*

Kpt. mar. woj. **Bronisław BOŃCZAK** s. Stanisława i Felicji ze Śniecikowskich, ur. 10 II 1898 w Bierzwiennej, pow. kolski. Członek POW. Absolwent SPchor. w Warszawie (1920) i OSMar.Woj. w Toruniu (1923). W WP od 1919. Służył w Pułku Morskim. Mianowany ppor. w 1921. Od 1931 we Flotylli Rzecznej, dca ORP „Toruń". W 1939 dca III dyonu Flotylli Pińskiej. Odznaczony KN, KW, SKZ, MN, medalami 1918–1921 i 10-lecia.

L.S. 60; MKat., 1939/A; J. Tucholski, *Mord w Katyniu*.

Kpt. piech. **Alojzy BORAS** s. Leopolda i Marii z Woźniaków, ur. 19 VI 1900 w Skokach, pow. wągrowiecki. Uczestnik powstania wielkopolskiego przydzielony do 6 p. strz. oraz wojny polsko-bolszewickiej w szeregach 43 pp. Ukończył SPPiech. w Bydgoszczy i kurs w CSS w Toruniu. Do 1937 służył w 43 pp, następnie jako dca komp. ckm w baonie KOP „Skałat". Kpt. ze starsz. 1 I 1934. Odznaczony SKZ, medalem 1918–1921, *bdd*.

L.S. 226; CAW, Ap 11744, 5295; MKat., 1940/A; ARS.

Mjr aud. **Erwin Ludwik Herman BORDOLO** s. Teodora i Marii z Michalczewskich, ur. 25 VIII 1890 w Kulikowie, pow. żółkiewski. Absolwent Uniwersytetu Lwowskiego (1915). Żołnierz Armii gen. Hallera. W WP od 1919. Uczestnik wojny 1919–1921. Następnie w sądownictwie wojskowym. Od 1937 sędzia śledczy w Wojsk. Sądzie Okr. nr III. W 1939 sędzia 33 sądu pol. 35 DP rez. Odznaczony SKZ, medalami 1918–1921 i 10-lecia.

L.S. 297; MKat., 1941/A; A. Leinwand, *Dokumenty obrony Lwowa 1939*.

Kpt. piech. **Marcin BOREK** s. Jana i Agnieszki z Majków, ur. 25 X 1898 w Podlipiu, pow. dąbrowski. Absolwent gimnazjum w Tarnowie i SPchor. w Warszawie. W WP od 1918, przydzielony do 16 pp. Uczestnik wojny polsko-bolszewickiej w szeregach 101 pp i 201 pp. Mianowany ppor. w 1921. Służył w 1 pp Leg., od 1935 dca komp. ckm w baonie KOP „Suwałki". Kpt. ze starsz. 1 I 1933. Odznaczony medalami 1918–1921 i 10-lecia.

L.S. 53; CAW, Ap 6385, 11872; MKat., 1942/A, Zbiór rel. i opr.; ARS.

B

Ppor. piech. rez. **Władysław Jan BOREK** s. Jana, ur. 25 VI 1899. Mianowany ppor. ze starsz. 1 IX 1929. Przydzielony do 55 pp, przynależny ewidencyjnie do PKU Jarocin, *bdd.*

L.S. 219; MKat., Zbiór rel. i opr.; ROR 1934.

Por. sł. zdr. rez. **Aleksander BORKOWSKI** s. Mozesa i Chawy z Wajsbrodów, ur. 26 II 1897 w Warszawie. Absolwent Gimnazjum Filologicznego w Warszawie i Wydziału Lekarskiego Uniwersytetu Warszawskiego. W WP od 1918, przydzielony do 36 pp. Uczestnik wojny 1918–1921 jako lekarz w szp. pol. W rezerwie od 1921, mianowany ppor., przydzielony do zapas. komp. san. nr 5 w Krakowie, następnie do 1 Szp. Okr. Dr medycyny, internista z Warszawy, *bdd.*

L.S. 177(277); MKat., 1944/A; J. Tucholski, *Mord w Katyniu.*

Ppor. sł. zdr. rez. **Jan BORONIEWSKI** s. Jana i Katarzyny z Kotlarzów, ur. 29 X 1895 w Piekielniku, pow. nowotarski. Uczęszczał do gimnazjum w Trstennej i Rużomberku. W latach 1915–1918 w niewoli rosyjskiej jako żołnierz armii austriackiej. Odznaczony MN. Dr medycyny, dyrektor Szpitala Powszechnego w Lublińcu, *bdd.*

L.S. 323; MKat., 1945/A.

Ppłk sł. zdr. **Jan BOROŃ** s. Józefa i Anny z Balawajderów, ur. 8 VI 1889 w Woli Orzechowskiej, pow. brzozowski. AbsolwentWydziału Lekarskiego Uniwersytetu Lwowskiego (1915). W latach 1915–1918 w armii austriackiej. W WP od 1918, przydzielony do szp. zapas. w Tarnowie. Uczestnik wojny polsko-bolszewickiej w szp. pol. Ukończył OSSan. Od 1926 st. ordynator 10 Szp. Okr. Odznaczony ZKZ, medalami 1918–1921 i 10-lecia, *bdd.*

L.S. 63; MKat., 1946/A.

Por. piech. rez. **Stanisław Bolesław BOROWIEC** s. Teofila i Marii z Korniaków, ur. 8 V 1908 we Lwowie. Absolwent gimnazjum we Lwowie, BPRPiech. (1932) i Wydziału Rolno-Lasowego Politechniki Lwowskiej (1933). Mianowany ppor. ze starsz. 1 I 1936. Przydzielony do 45 pp, następnie do 40 pp, w którym odbywał ćwiczenia rezerwy. Przydział mob. – 19 pp. Inżynier rolnik, urzędnik Lwowskiej Izby Rolniczej, *bdd.*

L.S. 206; MKat., 1947/A; J. Tucholski, *Mord w Katyniu.*

Ppor. piech. rez. **Aleksander BOROWIK** s. Edwarda i Elżbiety z Nowickich, ur. 29 VII 1911 w Łuszy na Łotwie. Absolwent Średniej Szkoły Technicznej im. J. Piłsudskiego w Brześciu n. Bugiem (1932) i SPRPiech. w Zambrowie (1933). Mianowany ppor. ze starsz. 1 I 1936. Przydzielony do 86 pp, następnie do 80 pp, w którym odbywał ćwiczenia rezerwy w latach 1935, 1936 i 1938 jako dca plut. Technik ruchu kolejowego, *bdd.*

L.S. 75; CAW, Ap 6369.

Kpt. art. **Bolesław Piotr BOROWIK** s. Kazimierza i Marii z Hryniewiczów, ur. 1 IV 1903 w Mińsku Lit. Członek POW. W WP od 1920. Uczestnik wojny w dowództwach IV Armii i 16 DP. Ukończył Korpus Kadetów (1924) oraz SPArt. w Toruniu (1926). Mianowany ppor. ze starsz. 15 VIII 1926, wcielony do 26 pap. Następnie służył w 37 pp i 2 dyonie art. plot. jako dca baterii. W 1939 dca 63 komp. ckm. plot. Odznaczony medalami 1918–1921 i 10-lecia.

L.S. 200; MKat., 1948/A; T. Kryska-Karski, *Materiały do historii Wojska Polskiego.*

Ppor. piech. rez. **Władysław BOROWSKI** s. Napoleona, ur. 6 VIII 1895 w Kopiejewiczach. Absolwent Pawłowskiej Szkoły Wojskowej w Petersburgu. W 1919 pracował w konsulacie polskim w Kijowie. W WP od 1920, ukończył SPchor. w Warszawie, mianowany ppor. W 1921 urlopowany z wojska. Przydzielony do 1 dyonu tab. W 1939 w 4 pp Leg. Buchalter, ukończył Wyższą Szkołę Handlową w Warszawie.

L.S. 322; CAW, Ap 1939, Odrz. 21.6.1938; MKat., 1949/A, Zbiór rel. i opr.; ARS.

Ppor. sł. zdr. rez. **Julian BOROWSKI-KAZIMERUK** s. Wacława, ur. 1903. Lekarz medycyny z Warszawy, *bdd*.

L.S. 295;MKat., Zbiór rel. i opr.

Kpt. piech. **Franciszek Ksawery BOROWSKI-KIECZYK** s. Jana, ur. 3 XII 1905. Awansowany do stopnia por. ze starsz. 1 I 1932, przydzielony do 42 pp. W 1939 dca 3 komp. 53 pp.

L.S. 59; RO 1932; T. Kryska-Karski, *Materiały do historii Wojska Polskiego.*

Ppor. art. **Zygmunt BORYSEWICZ** s. Karola i Jadwigi z Jankowskich, ur. 7 I 1910 w Horodzieju, pow. nieświeski. Absolwent Gimnazjum Państwowego im. W. Syrokomli w Nieświeżu (1929) i kursu unitarnego SPPiech. w Ostrowi Maz. (1930). Mianowany ppor. ze starsz. 15 VIII 1932. Przydzielony do 1 pal Leg. jako ofic. łącz. Następnie pełnił służbę jako wykładowca w SPRArt. nr 2. We wrześniu 1939 ranny pod Kałuszynem.

L.S. 67; MKat., 1950/A; J. Tucholski, *Mord w Katyniu*.

Mjr piech. st. sp. **Fabian BORZOBOHATY** s. Stefana i Emilii z Puzinowskich, ur. 2 II 1888 w Małych Hrycewiczach, pow. nieświeski. W latach 1910–1914 służył w armii rosyjskiej, 1914–1918 w niewoli niemieckiej. W WP od 1918. Ukończył SPchor. w Warszawie (1919). Uczestnik wojny 1920. Służył w PKU Ciechanów, Ekspozyturze DOGen. Lublin, Dtwie Frontu Płd.-Wsch., 13 DP i 45 pp. Od 1929 w stanie spoczynku. Przydzielony do OK II, *bdd*.

L.S. 90; CAW, Ap 5274.

B

Por. piech. **Mieczysław BORZYMIŃSKI** s. Edmunda i Heleny z Langów, ur. 20 VIII 1913 w Warszawie. Od 1933 pełnił służbę w 18 pp, w 1937 przeniesiony do KOP, od 7 XII 1937 dca plut. w 3 komp. granicznej baonu KOP „Krasne". Awansowany do stopnia por. ze starsz. 1 I 1936. We wrześniu 1939 ranny pod Lwowem.

L.S. 179 (279); CAW, Ap 11695, 10209; ARS; J. Tucholski, *Mord w Katyniu*.

Ppłk int. **Zenon BOSAK-PAKOWSKI** s. Władysława i Felicji z Terpińskich, ur. 22 I 1890 w Radomiu. Ukończył Szk. Podof. Związku Strzeleckiego (1913–1914). Żołnierz Legionów Polskich. W WP od 1918. Uczestnik wojny 1920 w szeregach Dywizji Litewsko-Białoruskiej. Następnie służył w jednostkach intendentury, od 1931 w int. Kierownictwa Mar. Woj. Ppłk od 1 I 1928. W 1939 przydzielony do sztabu obrony Lublina. Odznaczony KN, KW 3.

CAW, Ap 7641, 8747; J. Tucholski, *Mord w Katyniu*.

Ppor. łącz. rez. **Edward Franciszek BÖHM** s. Edwarda i Anny z Janickich, ur. 29 I 1907 we Lwowie. Absolwent Wydziału Mechanicznego Politechniki Lwowskiej i SPRŁącz. Mianowany ppor. ze starsz. 1 I 1933. Przydzielony do 6, następnie do 8 baonu telegraf. Urzędnik w „Polminie" we Lwowie. W 1939 uczestnik obrony Lwowa.

L.S. 173(273); ROR 1934; *Tragedia katyńska. Polscy inżynierowie i technicy, jeńcy obozów Kozielska, Starobielska i Ostaszkowa straceni w Katyniu i innych miejscach zagłady*. opr. T. Skarzyński.

Ppor. adm. san. rez. **Jan Feliks BRADKE** s. Czesława i Walerii ze Snarskich, ur. 18 V 1898 w Zambrowie. Członek POW. Od 1919 ochotniczo w WP. Uczestnik wojny 1919–1921 w szeregach 8 pac oraz czołówki san. kolej. nr 42 „Wołyń". W 1921 urlopowany z wojska. Ukończył Wydział Matematyczno-Przyrodniczy Uniwersytetu Warszawskiego (1923). Mianowany ppor. ze starsz. 1 VII 1925, przydzielony do 4 Szp. Okr. Profesor gimnazjalny w Tomaszowie Maz., *bdd*.

L.S. 141(241); MKat., 1952/A; W. Pawełczyk, *Lista ofiar Zbrodni Katyńskiej z terenu ziemi piotrkowskiej*.

Por. sł. zdr. rez. **Salomon BRAND** s. Henryka, ur. 31 VII 1898 w Tarnowie. W latach 1916–1918 służył w armii austriackiej. W WP od 1919, przydzielony jako lekarz do 16 pp. Uczestnik walk o Śląsk Cieszyński oraz wojny 1919–1920 na Froncie Wschodnim. Od 1921 w rezerwie, przydzielony do 5 baonu san., następnie do 5 Szp. Okr. Lekarz medycyny, *bdd*.

L.S. 319; MKat., 1953/A; ROR 1934.

Kpt. wet. rez. **Jan Aleksander BRAUN** s. Bogumiła i Leokadii z Kunklów, ur. 11 II 1891 w Nowym Dworze, pow. warszawski. Ukończył Instytut Weterynaryjny w Warszawie. Żołnierz II Korpusu Wschodniego, dostał się do niewoli niemieckiej. W WP od 1918. Uczestnik wojny 1918–1921 w 214 p. art. Od 1922 w rezerwie, przydzielony do Okr. Szp. Koni nr 1. W 1939 w ewidencji PKU Warszawa. Odznaczony KN, KW, ZKZ, medalami 1918–1921 i 10-lecia, *bdd*.

L.S. 139(239); MKat., 1954/A; K. Czernielewski, R. Iwanicki, H. Siemiński, *Rozstrzelany życia los*...

Ppor. piech. rez. **Jan Andrzej BREWKA** s. Mariana i Marianny, ur. 14 XI 1914 w Tarnopolu. Absolwent Państwowego Seminarium Nauczycielskiego w Tarnopolu (1935) i dywizyjnego kursu pchor. rez. piech. przy 48 pp. Mianowany plut. pchor., w 1937 odbył ćwiczenia rezerwy w 53 pp jako dca plut. Przydzielony do 54 pp. Nauczyciel, *bdd*.

L.S. 113; MKat., 1955/A; J. Tucholski, *Mord w Katyniu*.

Por. tab. rez. **Maurycy BROCH** s. Samuela i Sary z Weintraubów, ur. 31 I 1888 w Nakle, pow. przemyski. W latach 1916–1918 służył w armii austriackiej. W WP od 1920. Uczestnik wojny polsko-bolszewickiej. Od 1921 w rezerwie. Przydzielony do 5, następnie do 3 dyonu tab., a od 1930 do 10 dyonu tab. Mianowany ppor. ze starsz. 1 VI 1919, por. ze starsz. 19 III 1939. W 1939 w OK X. Odznaczony medalem 1918–1921. Dr praw, adwokat z Turki, *bdd*.

L.S. 187(287); MKat., 1956/A; CAW, Tajny Dziennik Personalny Rezerw MSWojsk. 1939; ROR 1934; J. Tucholski, *Mord w Katyniu*.

Ppor. piech. rez. **Karol BRODA** s. Jerzego i Anny z Kożdoniów, ur. 23 IX 1907 w Ogrodzonej, pow. cieszyński. Absolwent Seminarium Nauczycielskiego w Bobrku (1927) i BPRPiech. nr 5 (1932). Mianowany ppor. ze starsz. 1 I 1934. Przydzielony do 4 p. s. podh., w którym odbywał ćwiczenia rezerwy jako dca plut. Nauczyciel szkół powszechnych w Ustroniu i Trzyńcu, *bdd*.

L.S. 151(251); MKat., 1957/A; M. Borák, *Symbol Katynia...*

Kpt. piech. **Antoni BRODNICKI** s. Walentego i Kazimiery z Dmochowskich, ur. 2 VI 1903 w Kijowie. Członek polskich organizacji niepodległościowych w Kijowie. Uczestnik wojny polsko-bolszewickiej w szeregach 11 pp. Jesienią 1920 zwolniony z wojska, ukończył gimnazjum w Łucku i SPchor. Ppor. ze starsz. 15 VIII 1927, przydzielony do 43 pp. Od 1928 dca komp. 44 pp. W 1939 dca 9 komp. w III baonie 44 pp. Odznaczony medalem 1918–1921.

L.S. 207; MKat., 1958/A; T. Kryska-Karski, *Materiały do historii Wojska Polskiego.*

Por. piech. **Antoni BRODOWSKI** s. Aleksandra i Władysławy z Nowowiejskich, ur. 14 III 1891 w Łomży. W latach 1915–1917 służył w armii rosyjskiej, ukończył szkołę chorążych w Tyflisie. Żołnierz III Korpusu Wschodniego. W WP od 1919, przydzielony do 9 pp Leg. Następnie służył w Głównej Komendzie Baonów Celnych i Głównej Komendzie SG, od 1924 w PKU Łomża jako kierownik ref. uzup. i zca kmdta. Odznaczony SKZ, medalami 1918–1921 i 10-lecia, *bdd*.

L.S. 148(248); MKat., 1959/A, Zbiór rel. i opr.

Por. art. rez. **Józef Władysław BRODZIAK** s. Jana i Józefy z Jasińskich, ur. 31 I 1902 w Hucie Drewnianej, pow. radomszczański. Absolwent Wyższej Szkoły Mechaniczno-Technicznej im. Wawelberga i Rotwanda (1928), SPRArt. we Włodzimierzu Woł. (1929) i kursu łącz. w Zegrzu (1933). Por. ze starsz. 19 III 1939. Przydzielony do 33 dal, w którym odbywał ćwiczenia jako ofic. łącz. dyonu. Technolog elektryk, pracownik Elektrowni Warszawskiej, *bdd*.

L.S. 203; MKat., 1960/A; CAW, Tajny Dziennik Personalny Rezerw MSWojsk. 1939.

B

Ppor. piech. rez. **Mieczysław BRODZICKI** s. Jana i Salomei z Madejów, ur. 27 VII 1909 w Skierniewicach. Absolwent Państwowego Gimnazjum im. B. Prusa w Skierniewicach (1928), BPRPiech. nr 4 i Wydziału Humanistycznego Uniwersytetu Warszawskiego. Mianowany ppor. ze starsz. 1 I 1932. Przydzielony na praktykę do 25 pp, następnie do 10 pp, w 1937 do 4 dyonu tab., w którym odbył ćwiczenia rezerwy jako dca kolumny tab. Mgr filologii, *bdd*.

L.S. 149(249); MKat., 1961/A.

Por. art. **Jan Franciszek BRODZIKOWSKI** s. Włodzimierza i Marii, ur. 7 VII 1901 w Kątach Węgierskich, pow. warszawski. W WP od 1920 jako ochotnik. Uczestnik wojny 1920 w szeregach 1 p. szwol. Ukończył SPArt. w Poznaniu (1921), przydzielony do 1 pan, w którym służył jako ofic. baterii, instruktor i adiutant pułku. W 1939 dca 1 baterii 13 dyonu art. najcięższej. Mianowany ppor. w 1922. Odznaczony medalami 1918–1921 i 10-lecia.

L.S. 201; MKat.,1962/A; T. Kryska-Karski, *Materiały do historii Wojska Polskiego.*

Por. kaw. **Tadeusz BRODZIKOWSKI** s. Jana i Apolonii, ur. 10 VII 1903 w Dąbrowicy, pow. sarneński. Absolwent Państwowego Gimnazjum im. M. Kopernika we Włodzimierzu Woł. i SPKaw. (1930). Mianowany ppor. ze starsz. 15 VIII 1930. Przydzielony do 21 p. uł. jako młodszy ofic. szw. W 1939 w Oddz. II sztabu DOK IX.

L.S. 307; MKat., 1963/A; J. Tucholski, *Mord w Katyniu.*

Ppor. piech. rez. **Wiktor BRONAKOWSKI** s. Juliana i Franciszki, ur. 1 V 1910 w m. Netta, pow. augustowski. Absolwent gimnazjum w Wilnie (1932) i dywizyjnego kursu pchor. rez. piech. przy 81 pp (1933). Mianowany ppor. ze starsz. 1 I 1936. Przydzielony do 41 pp, w którym odbył ćwiczenia rezerwy w 1938. Absolwent, następnie asystent Wydziału Matematyczno-Przyrodniczego Uniwersytetu Wileńskiego, *bdd*.

L.S. 142(242); MKat., 1964/A; J. Tucholski, *Mord w Katyniu.*

Ppor. piech. rez. **Jerzy Włodzimierz Władysław BRONIEWSKI** s. Jana i Marii, ur. 15 V 1914 w Hołym Rawskim, pow. rawski. Absolwent Gimnazjum Państwowego w Rawie Ruskiej (1933) i dywizyjnego kursu pchor. rez. piech. przy 54 pp (1934). Mianowany ppor. ze starsz. 1 I 1937. Przydzielony do 54 pp, następnie do 52 pp, w którym odbył ćwiczenia rezerwy w 1938 jako dca plut. Urzędnik skarbowy ze Złoczowa, *bdd*.

L.S. 146; MKat., 1965/A.

Kpt. int. **Bolesław BRONOWSKI** s. Lucjana i Antoniny z Kotowskich, ur. 10 II 1897 w Pawłówce Aleksandrowskiej. Uczestnik wojny polsko-bolszewickiej w szeregach 13 pac. Ppor. od 1920. Następnie służył w baonie zapas. 45 pp, w 45 pp i 47 pp. Ukończył Szkołę Młodszych Oficerów Art. w Toruniu (1925), potem służył w jednostkach artylerii, od 1933 w 33 pp jako płatnik oraz ofic. gosp. w 32 dal. Odznaczony medalami 1918–1921 i 10-lecia, *bdd*.

L.S. 202; MKat., 1966/A; J. Tucholski, *Mord w Katyniu.*

Ppłk dypl. piech. **Franciszek BROŻEK** s. Jana i Józefy, ur. 23 VIII 1890 w Krakowie. W latach 1914–1916 w armii austriackiej. W WP od 1918 jako ochotnik, wcielony do 8 pp Leg. Uczestnik wojny 1919–1921 w szeregach 13 pp, dostał się do niewoli bolszewickiej. Po wojnie nadal służył w 13 pp, 18 pp i 6 baonie KOP „Iwieniec". Ukończył WSWoj. Od 1937 szef Urzędu WFiPW OK IX. Ppłk ze starsz. 1 I 1936. Odznaczony ZKZ, medalami 1918–1921 i 10-lecia, *bdd*.

L.S. 153(253); MKat., 1967/A; B. Tuszyński, *Przerwany bieg...*

Por. kaw. rez. **Jan BRUDNICKI** s. Józefa i Marii z Kalinowskich, ur. 24 V 1897 w Płocku. Absolwent Uniwersytetu Warszawskiego (1921) i SPRKaw. Uczestnik wojny 1920 w szeregach 4 p. uł. W 1920 bezterminowo urlopowany. Mianowany ppor. ze starsz. 1 VII 1925. Przydzielony do 4 psk, w którym odbywał ćwiczenia rezerwy, następnie do 17 p. uł. W 1939 kmdt dworca kolej. w Tarnowie. Mgr prawa, właściciel maj. Włoczewo, pow. płocki.

L.S. 140(240); CAW, Ap 6294; K. Jasiewicz, *Lista strat ziemiaństwa polskiego 1939–1956*; J. Tucholski, *Mord w Katyniu*.

Rtm. kaw. rez. **Julian BRUNICKI** s. Juliana i Iwy z Rameszkanów, ur. 5 VI 1891 w Strzałkowie, pow. stryjski. Członek POW. W WP od 1918, przydzielony do 8 p. uł. Uczestnik wojny 1918–1921, ranny. Od 1922 w rezerwie z przydziałem do 8 p. uł., następnie do OK V. Rtm. od 1939. Odznaczony KW 2. Absolwent Uniwersytetu Jagiellońskiego, dr filozofii; dyplomowany rolnik Uniwersytetu Wrocławskiego, ziemianin z Podhorców, *bdd*.

L.S. 144(244); MKat., 1968/A; CAW, Tajny Dziennik Personalny Rezerw MSWojsk. 1939.

Kpt. pil. **Zdzisław BRUSZEWSKI** s. Jana i Stefanii z Dackiewiczów, ur. 14 I 1905 w Rzekuniu, pow. ostrołęcki. W WP od 1920, wcielony do 1 pp Leg. Ukończył SPPiech. i SPLot. (1928). Przydzielony do 4 p. lot. W 1933 zdobył I miejsce w zawodach lotniczych; ukończył kurs wyższego pilotażu. Od 1935 wykładowca w Dziale Wyszkolenia i Broni, następnie Nawigacji i Bombardowania CWLot. w Dęblinie. Odznaczony SKZ, medalem 1918–1921, *bdd*.

L.S. 150(250); MKat., 1969/A; W. Jastrzębski, D. Rumfeld, K. Sidorkiewicz, *Katyń 1940.*

Mjr piech. **Jan BRYDA** s. Wojciecha i Katarzyny z Niedźwiadków, ur. 11 V 1894 w Czerniejowie, pow. lubelski. Ukończył gimnazjum w Lublinie. W latach 1915–1918 służył w armii rosyjskiej, ukończył szkołę oficerską. W WP od 1919, przydzielony do 43 pp. Uczestnik wojny 1919–1921, ranny. Po wojnie nadal służył w 43 pp i 53 pp. W 1939 dca I baonu 72 pp. Odznaczony KW.

L.S. 145(245); MKat., 1970/A; T. Kryska-Karski, *Materiały do historii Wojska Polskiego.*

Ppor. piech. rez. **Jan BRYŁA** s. Wojciecha i Walerii, ur. 27 VI 1912 w Solcu n. Wisłą, pow. iłżecki. Absolwent Seminarium Nauczycielskiego w Augustowie (1933) i dywizyjnego kursu pchor. rez. piech. przy 81 pp (1934). Mianowany ppor. ze starsz. 1 I 1936. Przydzielony do 41 pp, w którym odbył ćwiczenia rezerwy w 1937 jako dca plut. ckm i ppanc. Nauczyciel Szkoły Powszechnej w Dowiatach w pow. brasławskim, *bdd*.

L.S. 167(267); MKat., 1971/A.

B

Por. sł. zdr. rez. **Bolesław BRYSZ** s. Leopolda i Reginy z Goldbergów, ur. 25 XII 1886 w Uniejowie, pow. turecki. Absolwent Gimnazjum św. Anny w Krakowie (1909), studiował medycynę w Berlinie i Bazylei, gdzie w 1915 uzyskał doktorat. W WP od 1919. Uczestnik wojny 1919–1920 jako ordynator szp. pol. Od 1922 w rezerwie. Przydzielony do baonu san. nr 7, następnie do baonu san. nr 3, w którym odbywał ćwiczenia rezerwy w latach 1924 i 1930, ostatnio do 8 Szp. Okr., *bdd*.

L.S. 143(243); MKat., 1972/A, Zbiór rel. i opr.

Ppor. kaw. rez. **Roger Jan BRZECHFFA** s. Jerzego i Stefanii, ur. 11 V 1902 w Warszawie. W WP ochotniczo od 1920. Uczestnik wojny polsko-bolszewickiej w szeregach 201 pap. Zwolniony z wojska, ukończył studia na Wydziale Mechanicznym Politechniki Warszawskiej (1924) i SPRKaw. (1925). Mianowany ppor. ze starsz. 1 VII 1925, przydzielony do 7 p. uł. W 1939 uczestnik obrony Lwowa. Urzędnik, powiatowy inspektor PZUW w Przemyślanach.

L.S. 123; MKat., 1973/A; J. Tucholski, *Mord w Katyniu*.

Ppor. piech. rez. **Edward BRZESZCZYŃSKI** s. Stanisława i Walerii z Ridów, ur. 14 X 1906 w Janówku. Absolwent Państwowej Szkoły Włókienniczej w Łodzi (1928) i BPRPiech. nr 4 (1929). Mianowany ppor. ze starsz. 1 I 1932. Przydzielony do 74 pp. W 1937 odbył ćwiczenia rezerwy w Skł. Mat. Int. nr 1, uczestnicząc w kursie dla odbiorców działu włókienniczego. Technik chemik, *bdd*.

L.S. 124 i 125; MKat., 1974/A.

Por. kaw. **Stanisław Kazimierz BRZEZIŃSKI** s. Kazimierza i Apolonii z Przyszlakowskich, ur. 1 IV 1913 w Złoczowie. Uzyskał maturę w Korpusie Kadetów nr 1 (1933). Ukończył SPKaw. w Grudziądzu (1935). Mianowany ppor. ze starsz. 15 X 1935, wcielony do 12 p. uł. jako dca plut. W 1939 ofic. broni i pgaz. 12 p. uł., w składzie Wołyńskiej BKaw.

L.S. 310; MKat., 1975/A; T. Kryska-Karski, *Materiały do historii Wojska Polskiego.*

Ppłk piech. **Stanisław Kalikst Wiktor BRZEZIŃSKI-DUNIN** s. Wincentego, ur. 28 VII 1896 we Lwowie. Absolwent gimnazjum w Wiedniu. Członek Polskiej Drużyny Strzeleckiej. Od 1914 żołnierz 1 pp Legionów Polskich, następnie w armii austriackiej, gdzie ukończył szkołę oficerską. W WP od 1918. Uczestnik wojny 1918–1921 w szeregach 40 pp, dwukrotnie ranny. Potem służył w 14 pp. W 1939 w OZ 5 DP, walczył w obronie Lwowa. Odznaczony KW, MN.

L.S. 126; MKat., 1976/A; A. Leinwand, *Dokumenty obrony Lwowa 1939*.

Rtm. tab. st. sp. **Jan BRZEŻAŃSKI** s. Aleksandra i Stefanii z Krąkowskich, ur. 10 IX 1884 w Przypuście, pow. nieszawski. W latach 1914–1918 służył w armii rosyjskiej. Żołnierz IV Dywizji Strzelców gen. Żeligowskiego. W WP od 1919. Uczestnik wojny 1919–1921. Służył w Dep. VII MSWojsk., Int. DOGen. Brześć, Dep. Kaw. i Dep. Art. MSWojsk. Od 1930 w stanie spoczynku, przydzielony do OK I. Odznaczony medalami 1918–1921 i 10-lecia, *bdd*.

L.S. 208; CAW, Ap 8633; Odrz. 20.12.1932.

Płk sł. zdr. **Roch BRZOSKO** s. Józefa, ur. 15 VIII 1891 w Brzoskach Markowiźnie. Ukończył rosyjską Medyczną Akademię Wojskową (1913). W WP od 1918. Uczestnik wojny 1918–1921 jako lekarz Dywizji Litewsko-Białoruskiej, następnie mińskiego p. strz. i 3 p. uł. Później służył w Szpitalu Ujazdowskim w Warszawie, od 1924 w CWSan. jako ordynator i kierownik oddz. laryngologicznego. Odznaczony KW, ZKZ, medalami 1918–1921 i 10-lecia. Dr medycyny, *bdd*.

L.S. 205; MKat.,1977/A.

Mjr piech. **Alojzy BRZOZOWSKI** s. Bronisława i Stefanii z Szachnów, ur. 28 III 1897 w Skopinie w Rosji. Ukończył Szkołę Kadetów w Połocku. Żołnierz 1 Korpusu Wschodniego. Uczestnik Samoobrony Wileńskiej. W WP od 1919, przydzielony do 28 pp. Uczestniczył w wojnie polsko-bolszewickiej, ranny. Następnie służył w 72 pp i 49 pp. Od 1925 w KOP. W 1939 w OZ 9 DP. Odznaczony KW, SKZ, medalami 1918–1921 i 10-lecia.

L.S. 51; MKat., 1979/A; T. Kryska-Karski, *Materiały do historii Wojska Polskiego.*

Kpt. piech. **Antoni BRZOZOWSKI** s. Stanisława i Aleksandry z Baczyńskich, ur. 17 I 1896 w Szlincach. W latach 1915–1918 służył w armii rosyjskiej. Żołnierz 1 p. strz. polskich. W WP od 1918. Uczestnik wojny polsko-bolszewickiej. Ukończył SPchor. w Warszawie. Służył w 32 pp, 24 pp, CWPiech., 51 pp. Od 1935 w Sztabie DOK I jako kierownik referatu ogólnego. Odznaczony VM 5 kl., SKZ, MN, medalami 1918–1921 i 10-lecia, *bdd*.

L.S. 320; MKat., 1978/A; CAW, Ap 5167, 9397, KZ 17–107, MN 23.12.1933.

Por. art. rez. **Józef Zdzisław BRZOZOWSKI** s. Bronisława i Wandy z Piotrowskich, ur. 5 XI 1907 w Porąbce. Absolwent Liceum Handlowego w Będzinie (1929), SPRArt. we Włodzimierzu Woł. (1930) i Wydziału Inżynierii Politechniki Lwowskiej (1938). Mianowany ppor. ze starsz. 1 I 1932, przydzielony do 23 pal, w którym odbywał ćwiczenia rezerwy. W 1939 przeniesiony do 5 pal. Inżynier geodeta.

L.S. 122; MKat., 1980/A; CAW, Tajny Dziennik Personalny Rezerw MSWojsk. 1939.

Rtm. br. panc. **Mieczysław BRZOZOWSKI** s. Henryka i Jadwigi z Kontowtów, ur. 25 I 1903 w Paide Weyssenstein w Estonii. Uczestnik Samoobrony Wileńskiej. Ukończył SPchor. w Warszawie (1925) i OSKaw. w Grudziądzu (1927). Mianowany ppor. ze starsz. 15 VIII 1927. Przydzielony do 4 p. uł., w którym służył jako młodszy ofic. oraz dca szw. W 1939 dca szw. samoch. panc. 81 dyonu panc. Pomorskiej BKaw. Odznaczony medalami 1918–1921 i 10-lecia.

L.S. 152(252); MKat., 1981/A; K. Jasiewicz, *Lista strat ziemiaństwa polskiego 1939–1956*; T. Kryska-Karski, *Materiały do historii Wojska Polskiego.*

Mjr piech. **Władysław BRZYCHACZEK** s. Antoniego i Karoliny z Marczyńskich, ur. 10 V 1899 w Samborze. Od 1914 żołnierz Legionów Polskich, ranny na froncie. Ukończył szkołę oficerską w Zambrowie (1917). W WP od 1918. Uczestnik wojny 1918–1921 w szeregach 4 pac i 6 pp Leg. Mianowany ppor. w 1920. Następnie służył w 35 pp, a od 1931 w sztabie DOK IX. W 1939 w SGO „Polesie". Odznaczony KN, SKZ, medalami 1918–1921 i 10-lecia.

L.S. 129; MKat., 1982/A, Zbiór rel. i opr.

B

Kpt. art. **Jan Stefan BUCHOWIECKI** s. Stefana i Wieńczysławy z Milkowskich, ur. 2 VII 1902 w Olkuszu. Ukończył Korpus Kadetów nr 2. Od 1918 w WP. Uczestnik wojny 1920 w szeregach 6 pp Leg. oraz III powstania śląskiego. Absolwent SPchor. w Warszawie (1923) i OSArt. w Toruniu (1925). Przydzielony do 2 pap Leg. Od 1930 w 64 pp i 16 pal. W 1939 w Dep. Dowodzenia Ogólnego MSWojsk. Odznaczony SKZ, MN, medalami 1918–1921 i 10-lecia.

L.S. 128(228); MKat., 1983/A, Zbiór rel. i opr.

Ppor. art. rez. **Jan Ludwik BUCHWIC** s. Bolesława i Eleonory z Kwiatkowskich, ur. 19 XII 1903 w Łodzi. Absolwent Gimnazjum Humanistycznego Męskiego w Łodzi (1922), SPRArt. OK III w Wilnie (1925) oraz Uniwersytetu Warszawskiego. Ppor. ze starsz. 1 I 1929. Przydzielony do 57 pap, następnie do 26 pal, w którym odbywał ćwiczenia w latach 1930, 1933, 1935 i 1938 jako ofic. zwiad. baterii. Mgr farmacji, dzierżawca apteki w Ozorkowie, *bdd*.

L.S. 156(256); CAW, Ap 5594; ROR 1934; J. Tucholski, *Mord w Katyniu*.

Kpt. sł. zdr. **Tadeusz Karol BUCZEK** s. Stanisława i Franciszki z Rejowskich, ur. 7 VII 1904 w Jedliczach, pow. sanocki. Jako uczeń wstąpił w 1920 do WP. Uczestnik wojny polsko-bolszewickiej w szeregach 17 pp. Ukończył CWSan. i Wydział Lekarski Uniwersytetu Warszawskiego (1933). Mianowany ppor. w 1933. Od 1934 przydzielony jako lekarz do 2 Szp. Okr. Odznaczony SKZ, medalami 1918–1921 i 10-lecia. Dr medycyny, *bdd*.

L.S. 80; MKat., 1984/A.

Por. piech. rez. **Stanisław Jan BUCZKO** s. Jana i Rozalii, ur. 11 VII 1909 w Sokalu. Absolwent Państwowego Seminarium Nauczycielskiego Męskiego im. W. Dzieduszyckiego w Sokalu (1931) i BPRPiech. nr 6a (1932). Mianowany ppor. ze starsz. 1 I 1934. Przydzielony do 42 pp, następnie do 26 pp, w których odbywał ćwiczenia rezerwy w 1935 i 1937 jako dca plut. Nauczyciel z Sokala, *bdd*.

L.S. 155; MKat., 1985/A; CAW, Tajny Dziennik Personalny Rezerw MSWojsk. 1939.

Por. tab. rez. **Marian BUCZKOWSKI** s. Władysława i Rozalii z Zakrzewskich, ur. 26 IX 1899 w Zawalu, pow. borszczowski. W latach 1917–1918 służył w armii austriackiej. W WP od 1918. Uczestnik wojny 1918–1921 w szeregach III Baonu Kieleckiego. W 1921 bezterminowo urlopowany. Mianowany ppor. ze starsz. 1 VII 1925. Przydzielony do 6 dyonu tab. Ukończył Wydział Prawa Uniwersytetu Lwowskiego (1931). Mgr prawa, kierownik referatu ZUS we Lwowie, *bdd*.

L.S. 158(258); MKat., 1986/A; ROR 1934; J. Tucholski, *Mord w Katyniu*.

Ppor. wet. rez. **Henryk BUDNY** s. Aleksandra i Eugenii z Budnickich, ur. 20 IV 1912 w Warszawie. Absolwent Państwowego Gimnazjum im. Władysława IV w Warszawie (1933), dywizyjnego kursu pchor. rez. piech. przy 24 pp (1934) i Wydziału Weterynaryjnego Uniwersytetu Warszawskiego. Mianowany ppor. ze starsz. 1 I 1937. Przydzielony do 24 pp, w którym odbył ćwiczenia rezerwy jako dca plut. ckm. Lekarz weterynarii, *bdd*.

L.S. 209; MKat., 1987/A.

Ppłk dypl. piech. **Wacław Tadeusz BUDREWICZ** s. Stefana i Józefy z Jasieńskich, ur. 11 XI 1895 w Brytance na Ukrainie. Żołnierz IV Dywizji Strzelców gen. Żeligowskiego. Uczestnik wojny 1919–1921 w szeregach 31 pp. Od 1925 m.in. w 3 i 6 Brygadach KOP i BPRPiech. nr 9. Ukończył WSWoj. (1932). W latach 1938–1939 dca 34 pp, dwukrotnie ranny podczas kampanii wrześniowej. Odznaczony VM 5 kl., OOP, KW 3, ZKZ, medalami 1918–1921 i 10-lecia.

L.S. 167; MKat., 1988/A; CAW, Ap 7311, 12986, 11228, 8317, VM 64–5515, KZ 23–105; K. Czernielewski, R. Iwanicki, H. Siemiński, *Rozstrzelany życia los*...

Ppor. wet. rez. **Jan BUDZIŃSKI** s. Bronisława i Heleny, ur. 11 V 1905 w Smodnej, pow. kosowski. Członek POW w Kosowie. Absolwent gimnazjum w Kołomyi (1925), Akademii Weterynaryjnej we Lwowie (1931) i SPRKaw. w Grudziądzu (1932). Mianowany ppor. ze starsz. 1 I 1935. Przydzielony do 10 p. uł. W 1939 zmobilizowany do 6 pal. Lekarz weterynarii z Darkowa na Zaolziu.

L.S. 154(254); MKat., 1989/A; T. Mikulski, *Biogramy jeńców*...; J. Tucholski, *Mord w Katyniu*.

Ppor. piech. rez. **Bolesław BUDZYŃSKI** s. Franciszka i Zuzanny, ur. 23 VIII 1913 w m. Waltrop w Niemczech. Absolwent Seminarium Nauczycielskiego w Lesznie (1933) i dywizyjnego kursu pchor. rez. piech. przy 65 pp (1935). Mianowany ppor. w 1937. Przydzielony do 64 pp, w którym odbył ćwiczenia rezerwy jako dca plut. Nauczyciel Szkoły Powszechnej w Książu k. Śremu, *bdd*.

L.S. 305; MKat., 1990/A; J. Tucholski, *Mord w Katyniu.*

Kpt. art. **Witold BUDZYŃSKI** s. Lucjana i Hieronimy z d. Gerrath, ur. 14 XI 1898 w Woźnikach, pow. piotrkowski. Od 1916 członek POW. W WP od 1918, ukończył SPchor., wcielony do 1 pp Leg. Uczestnik wojny polsko-bolszewickiej w szeregach 53 pp, 54 pp i 38 pp. Mianowany ppor. w 1921. Od 1924 w 18 pap, następnie w 33 dal. Ukończył Szkołę Młodszych Oficerów Art. (1925). W 1939 dca 3 baterii w I dyonie 33 pal rez. Odznaczony SKZ, MN, medalami 1918–1921.

L.S. 214; MKat., 1991/A; T. Kryska-Karski, *Materiały do historii Wojska Polskiego.*

Kpt. art. **Jerzy Bohdan BUGAJSKI** s. Waleriana i Emilii z Topor-Jasińskich, ur. 10 X 1900 w Tomaszowie Rawskim, pow. rawski. Od 1916 członek POW. W WP od 1918 w Dyonie Szwoleżerów Ziemi Radomskiej. Uczestnik wojny 1918–1921. Absolwent SPchor. w Warszawie (1919), mianowany ppor. Następnie ukończył kurs w OSArt. w Poznaniu (1921) i CWArt. we Lwowie (1921). Służył w 2 dac, 28 pap, 11 dak i 15 pal, *bdd*.

L.S. 161(261); MKat., 1992/A.

Ppor. sap. rez. **Jerzy Stanisław BUGAJSKI** s. Juliana i Julii z Mazurków, ur. 7 III 1912 w Piotrkowie Tryb. Absolwent Gimnazjum Humanistycznego im. R. Traugutta w Częstochowie (1930), Wydziału Elektrycznego Instytutu Politechnicznego w Liège (1933) i SPRSap. w Modlinie (1936). Mianowany ppor. w 1938. Przydzielony do baonu elektrotech., w którym odbył ćwiczenia rezerwy w 1937. Inżynier elektryk, *bdd*.

L.S. 157(257); MKat., 1993/A.

B

Rtm. kaw. **Jerzy Sylwin BUJALSKI** s. Stanisława i Marii z Trzcińskich, ur. 17 II 1899 w Mieniu, pow. bielski. Ukończył Szkołę Realną w Moskwie (1918). W WP od 1920 jako ochotnik w 16 p. uł. Uczestnik wojny 1920. Absolwent SPchor. w Warszawie i kursu w CSKaw. w Grudziądzu (1923). Mianowany ppor., przydzielony do 10 p. uł. Od 1928 służył w 8 p. uł., w 1939 dca szw. ckm. Odznaczony SKZ, medalami 1918–1921 i 10-lecia.

L.S. 78; MKat., 1994/A; T. Kryska-Karski, *Materiały do historii Wojska Polskiego.*

Por. piech. **Marian BUJALSKI** s. Antoniego, ur. 20 I 1915 w Drożęcinie, *bdd*.

L.S. 210; MKat., Zbiór rel. i opr.

Por. art. **Eliasz BUJNICKI** s. Konstantego i Anny z Iljinów, ur. 2 VIII 1904 w Żytomierzu. Ukończył Gimnazjum Państwowe we Włocławku. W WP od 1920 w baonie zapas. nr 4 Wojsk Wartowniczych i Etapowych w Łodzi. Ukończył SPchor. w Warszawie (1924) i OSArt. w Toruniu (1927). Mianowany ppor. w 1927. Służył w 3 pap, 2 dak jako ofic. baterii i ofic. mob. W 1939 w OZ Art. Konnej nr 2.

L.S. 157; MKat., 1995/A; T. Kryska-Karski, *Materiały do historii Wojska Polskiego*.

Mjr aud. **Władysław Marceli BUKIETYŃSKI** s. Ignacego i Stefanii z Piotrowskich, ur. 18 VI 1889 w Samborze. Absolwent Uniwersytetu Lwowskiego. W latach 1912–1915 służył w armii austriackiej, w niewoli rosyjskiej do 1918. Żołnierz Armii gen. Hallera. Uczestnik wojny 1919–1921. Po wojnie służył w Wojsk. Sądzie Okr. nr IX, Prokuraturze przy Wojsk. Sądzie Okr. nr IX, następnie w Poznaniu. We wrześniu 1939 w Sztabie NW i obronie Lwowa.

L.S. 77; MKat., 1996/A; T. Mikulski, *Biogramy jeńców*...

Ppor. piech. rez. **Jan Jerzy BUKOWIECKI** s. Michała i Stanisławy z Suchorskich, ur. 15 VIII 1908 w Pyzdrach, pow. koniński. Absolwent Miejskiego Koedukacyjnego Gimnazjum Humanistycznego w Pyzdrach (1926), SPRPiech. w Zambrowie (1932) i Wyższej Szkoły Handlowej. Mianowany ppor. ze starsz. 1 I 1934. Przydzielony do 29 pp, w którym odbył ćwiczenia rezerwy w 1938 jako dca plut. Przydział mob. – 31 pp. Urzędnik łódzkiej Izby Przemysłowo-Handlowej, *bdd*.

L.S. 155(255); MKat., 1997/A; M.M. Blombergowa, J. Pietrzak, *Mieszkańcy Sieradzkiego – więźniowie Kozielska, Starobielska i Ostaszkowa zamordowani przez NKWD wiosną 1940 r.;* J. Tucholski, *Mord w Katyniu*.

Por. pil. rez. **Teodor BUKOWIECKI** s. Wacława i Konstancji ze Śniadowiczów, ur. 8 VIII 1897 w Łowiczu. Żołnierz II Korpusu Wschodniego. W WP od 1919. Ukończył Francuską Szkołę Pilotów w Warszawie i Wyższą Szkołę Pilotów w Poznaniu. Uczestnik wojny 1920 w szeregach 6 i 19 eskadr lot. Następnie służył w bydgoskiej Szkole Pilotów, 1 p. lot. i 4 p. lot. Od 1925 w rezerwie. W 1939 przydzielony do Bazy Lot. nr 1. Przedsiębiorca.

L.S. 133(233); MKat., 1998/A; J. Pawlak, *Ostatnie lądowanie.*

Por. posp. rusz. **Emil Edward BUKOWSKI** s. Antoniego i Katarzyny z Cichockich, ur. 24 IX 1895 w Dębicy. W latach 1914–1917 służył w Legii Cudzoziemskiej, następnie w Armii gen. Hallera. W WP od 1918. Awansowany do stopnia por. ze starsz. 1 VI 1919. Od 1921 w rezerwie, przydzielony do 43 pp. Odznaczony KN, KW, SKZ, medalem 1918–1921, francuską Legią Honorową. Handlowiec. Prezes Koła Związku Inwalidów Wojennych, *bdd*.

L.S. 213; MKat., 2001/A; ROR 1934.

Por. tab. rez. **Franciszek BUKOWSKI** s. Anastazego, ur. 10 X 1897 w Osieku, pow. starogardzki. Członek „Sokoła". W latach 1915–1918 służył w armii niemieckiej na froncie, ranny. W WP od 1919 w Poznaniu. Uczestnik wojny 1919–1921. Od 1922 w rezerwie. Awansowany do stopnia por. ze starsz. 2 I 1932. Przydzielony do 1 dyonu tab. W 1939 w OZ 11 DP. Odznaczony KW, medalem 1918–1921. Kupiec.

L.S. 304; MKat., 1999/A, Zbiór rel. i opr.; ROR 1934; T. Kryska-Karski, *Materiały do historii Wojska Polskiego.*

Por. kaw. **Tadeusz Antoni BUKOWSKI** s. Antoniego i Natalii z Chabowskich, ur. 27 VIII 1911 w Miłobędzynie, pow. sierpecki. Absolwent Gimnazjum Humanistycznego w Sierpcu, SPRKaw. (1933) i SPKaw. w Grudziądzu (1935). Mianowany ppor. ze starsz. 15 X 1935. Przydzielony do 4 psk, w 1939 dca plut. ppanc.

L.S. 215; MKat., 2002/A; T. Kryska-Karski, *Materiały do historii Wojska Polskiego.*

Por. art. **Władysław Jan BUKRABA** s. Wiktora i Anny, ur. 9 VII 1907 w Olicie na Litwie. Absolwent Gimnazjum im. Zygmunta Augusta w Wilnie (1923). Wcielony w 1926 do mar. woj. Służył na ORP „Kujawiak" i „Warta", następnie w 23 pal. Ukończył SPchor. dla Podof. (1933). Mianowany ppor. w 1933, por. w 1937. Od 1933 pełnił służbę w 2 pal Leg. jako ofic. baterii. W 1939 ofic. łącz. pułku.

L.S. 168; MKat., 2000/A; T. Kryska-Karski, *Materiały do historii Wojska Polskiego.*

Por. sł. zdr. posp. rusz. **Józef Marian BULAGA** s. Feliksa i Anieli z Albinów, ur. 19 II 1894 w Tarnowie. Ukończył Wydział Lekarski Uniwersytetu Jagiellońskiego. Członek Drużyn Bartoszowych i Sokolich. Żołnierz Legionów Polskich, ranny podczas walk. W WP od 1918 w Szpitalu Załogi w Krakowie. Uczestnik wojny 1918–1921 jako lekarz 69 pp. Mianowany ppor. ze starsz. 1 VI 1919. Przydzielony do 5 Szp. Okr. Odznaczony KN. Lekarz medycyny, internista z Iwonicza, *bdd*.

L.S. 160(260); MKat., 2003/A.

Mjr sł. zdr. **Józef BUŁAT** s. Tomasza i Anny z Buchlinderów, ur. 4 III 1895 w Krakowie. W WP od 1918, przydzielony do Szp. Okr. w Krakowie. Uczestnik wojny 1918–1921. Ukończył Wydział Lekarski Uniwersytetu Jagiellońskiego. Służył jako naczelny lekarz w 11 pp i 6 pp Leg. Od 1930 w KOP, naczelny lekarz CSPodof. KOP w Osowcu. W 1939 w 6 pp Leg. Kpt. ze starsz. 1 I 1931. Odznaczony KW. Dr medycyny.

L.S. 131(231); MKat., 2013/A; RO 1932; *Lubelska lista katyńska* opr. A. Winiarz; T. Kryska-Karski, *Materiały do historii Wojska Polskiego.*

B

Płk dypl. piech. **Kazimierz BURCZAK** s. Antoniego i Bronisławy z Jędrychów, ur. 13 III 1895 we Lwowie. Żołnierz Legionów Polskich, ranny. Członek POW. W WP od 1918. Uczestnik wojny 1918–1921 w szeregach 1 pp Leg. Po wojnie nadal służył w 1 pp Leg., potem w SPPiech. Ukończył WSWoj. (1930), następnie dyrektor nauk w CWPiech. Zca dcy, a od 1935 dca 1 pp Leg. Ranny podczas kampanii wrześniowej. Odznaczony VM 4 i 5 kl., OOP, KN, KW 4, ZKZ, medalami 1918–1921 i 10-lecia.

L.S. 183; CAW, AP 109+5703+9787, VM 57-4752, KN 24.10.1931, OOP 782.

Por. piech. rez. **Ryszard BURCZYK** s. Leonarda i Franciszki, ur. 20 XII 1913 w Dobrzelinie, pow. kutnowski. Absolwent Wydziału Pocztowego Instytutu Administracyjno-Gospodarczego w Krakowie (1934) i dywizyjnego kursu pchor. rez. piech. przy 18 pp (1935). Mianowany ppor. ze starsz. 1 I 1937. Przydzielony do 1 p. s. podh., w którym odbył ćwiczenia rezerwy w 1938 jako dca plut. km. W 1939 dca 3 komp. baonu ON „Gorlice". Urzędnik w cukrowni.

L.S. 216; MKat., 2004/A; T. Kryska-Karski, *Materiały do historii Wojska Polskiego.*

Rtm. kaw. **Kazimierz Maksymilian BURNATOWICZ** s. Władysława i Bronisławy z Ostoja-Soleckich, ur. 23 IX 1893 w Kołomyi. W latach 1915–1918 w armii austriackiej. W WP od 1918 w dtwie obrony Przemyśla. Uczestnik wojny polsko-bolszewickiej, ranny. Następnie służył w 10 dyonie tab., DOK X, 20 p. uł., 10 BKaw, ponownie w 20 p. uł., DOK VI. Ukończył SPTab. i CSKaw. Od 1933 w Komendzie Miasta Lwów jako adiutant. Wykładowca Korpusu Kadetów nr 1. Animator i organizotor teatrów żołnierskich we Lwowie i Przemyślu, *bdd*.

L.S. 184; MKat., 2005/A; J. Tucholski, *Mord w Katyniu.*

Mjr art. **Leonard BURSA** s. Józefa i Heleny ze Stojanów, ur. 11 VIII 1897 w Brzostku, pow. pilzneński. Członek Związku Strzeleckiego. Żołnierz Legionów Polskich. W WP od 1918, przydzielony do 3 psk. Uczestnik wojny 1920 w szeregach 13 pap. Ukończył CWArt. we Lwowie i CSS w Toruniu. Następnie służył w 13 pap, od 1931 w 13 pag, 3 dyonie art. plot. oraz jako kwatermistrz 30 pal. Odznaczony KN, KW, ZKZ, medalami 1918–1921 i 10-lecia, *bdd*.

L.S. 132(232); MKat., 2006/A, Zbiór rel i opr.

Kpt. uzbr. **Antoni BURSKI** s. Kazimierza i Aleksandry z Worpuchowskich, ur. 6 II 1895 w Stefanówce na Podolu. Członek Drużyn Strzeleckich i POW. W latach 1916–1918 służył w armii rosyjskiej. Żołnierz V Dywizji Syberyjskiej, do 1921 w niewoli bolszewickiej. W WP od 1921, przydzielony do 30 pp, następnie w Szkole Zbrojmistrzów, kierownik referatu w Dep. Uzbr. MSWojsk. i szef uzbr. DOK III. Odznaczony KN, SKZ, MN, medalami 1918–1921 i 10-lecia, *bdd*.

L.S. 169; MKat., 2007/A.

Kpt. art. **Franciszek BURSKI** (poprzednie nazwisko Burak) s. Jana i Antoniny z Chmielów, ur. 2 IV 1899 w Łące, pow. rzeszowski. W WP ochotniczo od 1918. Uczestnik wojny 1918–1921 w szeregach 5 pal. Ukończył OS dla Podof. w Bydgoszczy (1925), mianowany ppor. Służył w 5 pal, 13 pal jako ofic. baterii, dca baterii i adiutant pułku oraz w 6 dyonie art. plot. (1938). W 1939 dca 12 baterii art. plot. Odznaczony SKZ, medalami 1918–1921 i 10-lecia.

L.S. 130(230); CAW, Ap 6987; RO 1932; T. Kryska-Karski, *Materiały do historii Wojska Polskiego.*

Por. sł. zdr. rez. **Jakub BURSZTYN** s. Mosesa, ur. 13 XI 1896 w Warszawie. Absolwent Wydziału Lekarskiego Uniwersytetu Warszawskiego. W WP od 1919, przydzielony do Szpitala Ujazdowskiego. Uczestnik wojny polsko-bolszewickiej w pociągu panc. nr 18, w 20 DP i pociągu panc. nr 11. Od grudnia 1920 w rezerwie. Ppor. ze starsz. 1 I 1921. Przydzielony do kadry zapasowej 10 Szp. Okr. Ćwiczenia rezerwy odbywał w 33 pp i 10 Szp. Okr. Dr medycyny, ginekolog z Warszawy, *bdd*.

L.S. 162; MKat., 2009/A; J. Tucholski, *Mord w Katyniu*.

Por. **Kazimierz Marian BURYŁO** s. Michała, ur. 1909. W 1939 dca komp. zwiad. 49 pp. Ranny 19 września pod Brzuchowicami k. Lwowa.

L.S. 159(259); MKat., Zbiór rel. i opr.; T. Kryska-Karski, *Materiały do historii Wojska Polskiego.*

Kpt. piech. rez. **Roman BURYSZ** s. Jana i Katarzyny z Hrycaków, ur. 24 VII 1898 we Lwowie. Członek Drużyn Bartoszowych. Żołnierz Legionów Polskich. W WP od 1918. Uczestnik wojny 1918–1921 i walk o Lwów. Od 1925 w rezerwie. Przydzielony do 40 pp, potem do OK VI. Odznaczony KN, ZKZ, medalami 1918–1921 i 10-lecia. Pracował jako nauczyciel Szkoły Powszechnej w Borszczowie, powiatowy kmdt Związku Strzeleckiego, *bdd*.

L.S. 163; MKat., 2008/A; CAW, Tajny Dziennik Personalny Rezerw MSWojsk. 1939; J. Tucholski, *Mord w Katyniu.*

Por. art. st. sp. **Jan Roman BURZ** s. Jana i Anieli z Woźniaków, ur. 9 II 1987 w Rzeszowie. Podczas I wojny światowej w armii austriackiej, ranny i niewola rosyjska. W WP od 1920, ochotnik. Pełnił służbę w 21 pap, baonie radiotlgr., 5 pac, 23 pap i 23 pal. Od 1936 w stanie spoczynku. Mianowany ppor. 1 IX 1921, por. 1 VIII 1924. Odznaczony medalami 1918–1921 i 10-lecia, *bdd*.

L.S. 217; MKat., Zbiór rel. i opr.; Materiały Warszawskiej Rodziny Katyńskiej.

Ppor. kaw. rez. **Bolesław BUSZCZYŃSKI** s. Konstantego i Jadwigi, ur. 9 XI 1904 w Niewierszy w Rosji. Absolwent IV Gimnazjum M. Mazanowskiego w Krakowie (1923) i kursu pchor. rez. kaw. w CWKaw. (1929). Mianowany ppor. ze starsz. 1 I 1932. Przydzielony do 2 p. szwol, następnie do 8 p. uł., w którym odbył ćwiczenia rezerwy w 1938 jako dca szw. km. W 1939 dca II plut. w szw. ckm 8 p. uł.

L.S. 129(229); MKat., 2010/A.; T. Kryska-Karski, *Materiały do historii Wojska Polskiego.*

Por. piech. st. sp. **Adam BUSZYDŁO** s. Franciszka i Ludwiki z Karpuzów, ur. 27 X 1896 w Jaworowie. W WP ochotniczo od 1918. Uczestnik wojny 1918–1921 w szeregach 10 pp, 37 pp i 45 pp. Ukończył OS dla Podof. Zaw. w Bydgoszczy. Pełnił służbę w baonie KOP „Dawidgródek". Od 1934 kmdt Związku Strzeleckiego w Jaworowie Por. ze starsz. 31 VIII 1926. Odznaczony medalami 1918–1921 i 10-lecia, *bdd*.

L.S. 192; MKat., 2011/A; T. Kryska-Karski, *Materiały do historii Wojska Polskiego.*

B

Ppłk dypl. łącz. **Wincenty BUT** s. Jana i Antoniny z Drzyzgów, ur. 10 III 1890 w Stawinie. Członek Drużyn Strzeleckich. W latach 1913–1918 służył w armii austriackiej. W WP od 1918 przydzielony do Powiatowej Komendy w Mielcu. Uczestnik wojny 1918–1921 w szeregach 1 baonu telegraf. Od 1924 służył w 1 p. łącz., w Dep. Inż. MSWojsk. oraz jako szef łącz. DOK I. W 1939 szef łącz. Dowództwa Grupy Obrony Lwowa. Odznaczony MN, medalem 1918–1921.

L.S. 81; MKat., 2012/A; RO 1932; A. Leinwand, *Dokumenty obrony Lwowa 1939*; T. Kryska-Karski, *Materiały do historii Wojska Polskiego.*

Ppor. sł. zdr. **Jarosław Józef BUTKIEWICZ** s. Józefa i Marii z Kropkiewiczów, ur. 1 II 1911 w Suwałkach. Absolwent Korpusu Kadetów nr 2 w Chełmnie (1931), Wydziału Lekarskiego Uniwersytetu Warszawskiego (1938) i SPSan. (1938). Mianowany ppor. ze starsz. 15 X 1938. Przydzielony do CWSan. W 1939 w 2 baonie mostów kolej. Lekarz medycyny.

L.S. 212; MKat., 2014/A; J. Tucholski, *Mord w Katyniu.*

Wiktor Dominik BUTRYMOWICZ s. Juliana, ur. 1905, *bdd*.

L.S. 134(234); MKat., Zbiór rel. i opr.

Józef BUZNER s. Michała, ur. 1904, *bdd*.

L.S. 311.

Ppor. piech. rez. **Edward BYCZKOWSKI** s. Antoniego i Salomei z Karaśkiewiczów, ur. 31 VIII 1909 w Lądku, pow. słupecki. Absolwent Gimnazjum Klasycznego w Poznaniu (1929), Wyższej Szkoły Handlowej i dywizyjnego kursu pchor. rez. piech. przy 29 pp (1933). Mianowany ppor. ze starsz. 1 I 1936. Przydzielony do 56 pp, w którym odbył ćwiczenia rezerwy w 1937 jako dca plut. ckm. Urzędnik Ubezpieczalni Społecznej w Poznaniu, *bdd*.

L.S. 66; MKat., 2015/A; J. Tucholski, *Mord w Katyniu.*

Mjr int. **Józef BYDLIŃSKI** s. Ignacego i Marii z Łuszczkiewiczów, ur. 6 II 1899 w Białej Krakowskiej. Członek Związku Strzeleckiego, żołnierz Legionów Polskich. W WP od 1918. Uczestnik wojny 1918–1921 w szeregach 12 pp i 3 p. strz. polskich. Mianowany ppor. w 1920. Po wojnie służył nadal w 3 p. strz. i w 24 pp, od 1936 w sztabie Wołyńskiej BKaw. W 1939 w Szefostwie Int. DOK II. Odznaczony VM 5 kl., KN, KW 3, ZKZ, medalami 1918–1921 i 10-lecia.

L.S. 330; MKat., 2016/A; CAW, Ap 1769/89/674; *Lubelska lista katyńska* opr. A. Winiarz.

Por. piech. **Bolesław BYLCZYŃSKI-DĘBORÓG** s. Bogdana, ur. 2 X 1908. W 1939 dca 5 komp. 43 pp, 6 września ranny pod Tomaszowem Mazowieckim.

L.S. 329; T. Kryska-Karski, *Materiały do historii Wojska Polskiego.*

Kpt. piech. rez. **Jan BYRA** s. Józefa i Melanii z Kościuków, ur. 3 XII 1892 w Mukaniach, pow. radziechowski. Absolwent gimnazjum w Brodach i Wydziału Filozoficznego Uniwersytetu Lwowskiego. W latach 1914–1918 służył w armii austriackiej. Od 1918 w Żandarmerii Krajowej Śląska Cieszyńskiego. Uczestnik wojny 1918–1921 w szeregach krakowskiego baonu etap. i dca komp. 19 pp. Od 1921 w rezerwie, przydzielony do 52 pp. Inspektor szkolny ze Złoczowa, *bdd*.

L.S. 164; MKat., 2017/A; J. Tucholski, *Mord w Katyniu*.

Por. kaw. rez. **Stefan Feliks Marian BYSTRZONOWSKI** s. Kazimierza i Wandy z Nałęcz-Komornickich, ur. 20 XII 1901. Absolwent Państwowego Gimnazjum im. Jana Sobieskiego w Krakowie (1921), Wydziału Prawa Uniwersytetu Jagiellońskiego (1925) i SPRKaw. DOK VII (1925). W WP ochotniczo od 1920. Mianowany ppor. ze starsz. 1 I 1929, por. ze starsz. 19 III 1939. Przydzielony do 8 p. uł., następnie do 6 psk. W 1939 w OZ Krakowskiej BKaw.

CAW, Ap 7735, Tajny Dziennik Personalny Rezerw MSWojsk. 1939; J. Wielhorski, *Kawaleria polska i bronie towarzyszące w kampanii wrześniowej 1939.*

Ppor. art. rez. **Kazimierz Maria BYSZEWSKI** s. Adama i Anny z Mańkowskich, ur. 14 II 1904 w Bejsach, pow. pińczowski. Absolwent Wyższej Szkoły Handlowej w Warszawie (1927) i SPRArt. we Włodzimierzu Woł. (1928). Ppor. ze starsz. 1 I 1933. Przydzielony do 19 pal. Ćwiczenia rezerwy odbył w SPRArt. i w Skł. Mat. Int. nr 10. Przydział mob. – 21 pal. Mgr ekonomii, kierownik Wydziału Ekonomicznego Kieleckiej Izby Rolniczej, *bdd*.

L.S. 161; MKat., 2018/A; K. Jasiewicz, *Lista strat ziemiaństwa polskiego 1939–1956*.

Kpt. sł. zdr. rez. **Dawid BZUROWSKI** s. Lejzora i Elki z Młynarzewiczów, ur. 29 I 1890 w Kupiskach, pow. łomżyński. Ukończył gimnazjum w Łomży i Wydział Medyczny Uniwersytetu w Berlinie. W latach 1914–1918 służył w armii rosyjskiej. W WP od 1919, przydzielony do szp. wojsk. w Łomży. Od 1922 w rezerwie. Mianowany kpt. ze starsz. 1 I 1919. W 1924 lekarz kontraktowy w 33 pp, przydzielony do kadry zapasowej 1 Szp. Okr. Lekarz dermatolog z Łomży, *bdd*.

L.S. 171(271); MKat., 2019/A; ROR 1934.

Ppor. piech. rez. **Bronisław Marian BZYMEK** s. Jana i Bronisławy z Krawczyków, ur. 21 VIII 1910 w Łysej Górze, pow. kielecki. Absolwent gimnazjum w Warszawie (1932) i dywizyjnego kursu pchor. rez. piech. przy 3 DP Leg. (1933). Mianowany ppor. ze starsz. 1 I 1936 z przydziałem do 7 pp Leg., w którym w 1937 odbył ćwiczenia rezerwy jako dca plut. W 1939 przydzielony do 41 pp. Student Szkoły Głównej Handlowej w Warszawie.

L.S. 309; MKat., 2020/A; CAW, Tajny Dziennik Personalny Rezerw MSWojsk. 1939.

C

Ppor. uzbr. rez. **Mieczysław CACKOWSKI** s. Piotra i Amelii z Trypuciów, ur. 6 I 1904 w Bydgoszczy. Absolwent Gimnazjum Humanistycznego w Łomży (1924) i SPRArt. przy 8 dyonie szkolnym OK VIII (1926). Mianowany ppor. ze starsz. 1 I 1931. Przydzielony do 5 pal. Ćwiczenia rezerwy odbywał w Szkole Zbrojmistrzów (1934) i w Gł. Skł. Uzbr. (1937). Przynależny ewidencyjnie do PKU Bydgoszcz. Urzędnik Państwowej Izby Kontroli Rachunkowej, *bdd*.

L.S. 3624; MKat., 2021/A, Zbiór rel. i opr.

Por. piech. rez. **Stanisław Rudolf CAGASZEK** s. Józefy, ur. 16 XI 1907 w Krakowie. Absolwent gimnazjum w Krakowie (1928) i BPRPiech. nr 5 (1929). Mianowany ppor. ze starsz. 1 I 1932. Wcielony do 20 pp, w którym odbywał ćwiczenia rezerwy w latach 1933 i 1937 jako ofic. żywn. Urzędnik, *bdd*.

L.S. 3619; MKat., 2023/A.

Kpt. sł. zdr. **Franciszek Feliks CAJLER** s. Jana i Franciszki z Wąsików, ur. 20 XI 1902 w Będzinie. Absolwent Gimnazjum Klasycznego w Stanisławowie (1923), CWSan. i Wydziału Lekarskiego Uniwersytetu Warszawskiego. W WP ochotniczo od 1920, przydzielony do baonu wartowniczego w Stanisławowie. Mianowany ppor. ze starsz. 1 III 1930. Służył w 9 psk. Od 1934 w CIWF jako instruktor. Odznaczony SKZ, medalem 10-lecia. Dr medycyny, *bdd*.

L.S. 3600; MKat., 2022/A.

Leon CAJSZNER s. Jana, ur. 1907, *bdd*.

L.S. 3639.

Mjr kaw. **Wacław CALEWSKI** s. Józefa i Leokadii z Kamieńskich, ur. 14 XII 1893 w Piekutach, pow. wysoko-mazowiecki. Od 1915 żołnierz Legionów Polskich. W WP od 1918 przydzielony do 1 p. szwol. Uczestnik wojny 1918–1921, ranny. Ukończył CSKaw. w Grudziądzu (1922) i CSS w Toruniu. Służył w 1 p. szwol., 26 p. uł. i 25 p. uł. jako dca szw. W 1939 w OZ Nowogródzkiej BKaw. Odznaczony VM 5 kl., KN, KW 4, SKZ 2, medalami 1918–1921 i 10-lecia.

L.S. 3630; MKat., 2024/A; CAW, Ap 1374, 5518, 3408, VM 33–2474; T. Kryska-Karski, *Materiały do historii Wojska Polskiego.*

Ppłk art. st. sp. **Jerzy Wojciech Faustyn CEGIELSKI** s. Stefana i Albertyny z Nieżychowskich, ur. 15 II 1887 w Poznaniu. W WP od 1919 przydzielony do 15 pap. Uczestnik wojny 1920 jako dca dyonu. W 1921 instruktor Obozu Szkół Art. Potem służył w dyonie szkolnym art. OK VII, 1 pap Leg., od 1930 jako dca 3 pal Leg. Od 1932 w stanie spoczynku, przydzielony do OK VII. Odznaczony VM 5 kl., KW 2, medalami 1918–1921 i 10-lecia. Bankowiec, *bdd*.

L.S. 3618; MKat., 2025/A; CAW, Ap 1290, 7367, 6947, VM 54–4593.

Ppor. piech. rez. **Zygmunt CEGLIŃSKI** s. Kazimierza i Marii z Landsbergów, ur. 7 VII 1907 w Herbatowce w Rosji. Absolwent Państwowego Gimnazjum im. T. Czackiego w Warszawie (1926), Politechniki Warszawskiej (1931) i dywizyjnego kursu pchor. rez. piech. przy 22 pp (1934). Jako plut. pchor. przydzielony do 36 pp LA, w którym odbywał ćwiczenia rezerwy w 1936 i 1938 – dca plut. ckm. Przydział mob. do 1 pal Leg. Inżynier chemik z Warszawy.

L.S. 3625; MKat., 2026/A; J. Tucholski, *Mord w Katyniu*; K. Jasiewicz, *Lista strat ziemiaństwa polskiego 1939–1956*.

Władysław CEISKI s. Edwarda, ur. 1892*, bdd*.

L.S. 3642.

Eugeniusz CEJSKI s. Karola, ur. 1901*, bdd*.

L.S. 3643.

Por. art. rez. **Alojzy CEKIERA** s. Adama i Doroty z Rudlów, ur. 15 VI 1906 w Żbiku, pow. chrzanowski. Absolwent Gimnazjum Matematyczno-Przyrodniczego w Krakowie (1923), Wyższej Szkoły Przemysłowej w Krakowie (1927) i SPArt. we Włodzimierzu Woł. (1928). Mianowany ppor. ze starsz. 1 I 1931. Przydzielony do 21 pap, następnie do 22 i 21 pal, w których odbywał ćwiczenia rezerwy jako dca baterii. W 1939 adiutant II dyonu 11 pal. Urzędnik celny.

L.S. 3634; MKat., 2027/A; T. Kryska-Karski, *Materiały do historii Wojska Polskiego.*

Alfons CELIŃSKI s. Tomasza, ur. 1896*, bdd*.

L.S. 3636.

Ppor. sap. rez. **Wacław Walenty CELIŃSKI** s. Jana i Cecylii z Zuberbierów, ur. 14 II 1907 w Warszawie. Absolwent Gimnazjum Matematyczno-Przyrodniczego K. Kulwiecia w Warszawie (1926) i SPRSap. (1934), student Wydziału Inżynierii Lądowej Politechniki Warszawskiej. Przydzielony do 1 baonu sap. Leg., w którym odbył ćwiczenia rezerwy w 1935 jako dca plut. Mianowany ppor. w 1935*, bdd*.

L.S. 3614; MKat., 2028/A.

C

Por. piech. rez. **Feliks CELMER** s. Jana i Katarzyny z Korzeniewskich, ur. 13 IV 1895 w Łapinożu, pow. rypiński. Od 1915 żołnierz Legionów Polskich. Od 1918 ochotniczo w WP, przydzielony do lubelskiego IV baonu etap. Uczestnik III powstania śląskiego. Od 1922 w rezerwie z przydziałem do 84 pp. Mianowany por. w 1929, przydzielony do 80 pp. Nauczyciel, instruktor oświaty pozaszkolnej w Stołpcach, *bdd*.

L.S. 3603; MKat., 2029/A, Zbiór rel. i opr.; ROR 1934; J. Tucholski, *Mord w Katyniu*.

Ppor. sap. rez. **Romuald CHACIEJ** s. Wiktora i Bronisławy z Jaculewiczów, ur. 25 I 1908 w Czarnej Wsi, pow. białostocki. Absolwent Średniej Technicznej Szkoły Kolejowej (1929) i SPRSap. (1932). Odbył ćwiczenia rezerwy w 2 baonie mostów kolej. (1933, 1935). Technik drogowo-budowlany, *bdd*.

L.S. 3519; CAW, Ap 4347.

Por. piech. rez. **Michał CHALECKI** s. Mikołaja i Natalii z Topolskich, ur. 10 VII 1899 w Warszawie. W WP od 1919 jako ochotnik. Ukończył Szkołę Aeronautyczną w Poznaniu. Uczestnik wojny 1920 w 1 p. aeronautycznym. Od 1923 w rezerwie. Mianowany ppor. ze starsz. 1 VII 1925. Ćwiczenia rezerwy odbywał w 15 pp, w 1933 w 1 pp Leg., w 1935 w Skł. Mat. Int. we Lwowie jako ofic. płatnik. Odznaczony medalem 1918–1921. Urzędnik Ministerstwa Przemysłu i Handlu, *bdd*.

L.S. 3536; MKat., 2030/A.

Por. aud. **Piotr Paweł CHAMSKI** s. Zygmunta i Jadwigi, ur. 27 I 1908 w Grochowalsku, pow. lipnowski. Absolwent Państwowego Gimnazjum im. Zygmunta Augusta w Białymstoku (1928), SPRArt. we Włodzimierzu Woł. (1930) i Uniwersytetu Warszawskiego (1934). Mianowany ppor. ze starsz. 1 I 1933. Powołany do służby czynnej w 1933, przydzielony do Wojsk. Sądu Okr. nr IX. Od 1936 asystent w Wojsk. Prokuraturze Okr. nr VII. Mgr prawa, *bdd*.

L.S. 3532; MKat., 2031/A.

Stanisław CHAMSKI s. Stanisława, ur. 1910, *bdd*.

L.S. 3581.

Ppor. art. rez. **Tadeusz Zbigniew CHARYTONOWICZ** s. Wiktora i Gertrudy z Bylińskich, ur. 16 VII 1916 w Moskwie. Absolwent gimnazjum w Wilnie i SPRArt. we Włodzimierzu Woł. (1937). Jako ogn. pchor. przydzielony do 33 dal, w którym odbył ćwiczenia rezerwy w 1938 dowodząc plut. W 1939 zmobilizowany. Student chemii na Wydziale Matematyczno-Przyrodniczym Uniwersytetu Wileńskiego.

L.S. 3547; MKat., 2032/A; K. Czernielewski, R. Iwanicki, H. Siemiński, *Rozstrzelany życia los...*

Ppor. art. rez. **Tadeusz Aleksy CHASZKOWSKI** s. Ignacego i Jadwigi z Wysockich, ur. 18 XI 1910 w Oszmianie. Absolwent Gimnazjum im. Śniadeckich w Oszmianie (1930) i SPRArt. we Włodzimierzu Woł. (1934). Mianowany ppor. ze starsz. 1936. Przydzielony do 33 dal, w którym w 1937 odbył ćwiczenia rezerwy. W 1939 w 33 pal rez. Mgr prawa.

L.S. 3545; MKat., 2033/A; T. Kryska-Karski, *Materiały do historii Wojska Polskiego.*

Ppor. piech. rez. **Stanisław CHĄDZYŃSKI** s. Józefa i Marii ze Szmidtów, ur. 17 IV 1902 w Kijowie. Absolwent Gimnazjum Męskiego św. Wojciecha w Warszawie (1921) i SPRPiech. w Zambrowie (1931). Uczestnik wojny 1920 jako ochotnik. Mianowany ppor. ze starsz. 1 I 1933. Przydzielony do 40 pp, następnie do 83 i 54 pp, w których odbywał ćwiczenia rezerwy jako dca plut. Funkcjonariusz SW, urzędnik Dep. Karnego Ministerstwa Sprawiedliwości, studiował prawo*, bdd.*

L.S. 3583; MKat., 2034/A, Zbiór rel. i opr.

Ppor. piech. rez. **Karol Leopold CHECHŁOWSKI** s. Leopolda i Antoniny, ur. 10 XI 1907 w Kalinowie, pow. samborski. Absolwent gimnazjum (1926), Wydziału Chemii Politechniki Lwowskiej (1932) i BPRPiech. nr 10a (1931). Mianowany ppor. ze starsz. 1 I 1935. Przydzielony do 48 pp, następnie do 6 p. s. podh., w którym odbywał ćwiczenia rezerwy jako dca plut. pgaz. W 1939 przydzielony do 19 pp. Inżynier chemik.

L.S. 3525; MKat., 2035/A; CAW, Tajny Dziennik Personalny Rezerw MSWojsk. 1939.

Por. sł. zdr. **Bolesław CHEŁCHOWSKI** s. Fortunata i Marty z Danielonków, ur. 11 X 1910 w Kolonii Fortuna, pow. lubartowski. Uczył się w Gimnazjum im. J. Zamojskiego w Lublinie oraz w Ostrowie, absolwent Korpusu Kadetów nr 2 w Chełmnie (1930), SPSan. i Wydziału Lekarskiego Uniwersytetu Warszawskiego (1936). Mianowany ppor. ze starsz. 1 XI 1936. Po stażu w CWSan., od 1938 zca naczelnego lekarza 3 p. lot. W 1939 przydzielony jako lekarz do III dyonu myśl. 3 p. lot.

L.S. 3557; MKat., 2036/A, Zbiór rel. i opr.

Ppor. art. rez. **Lucjan CHEŁCHOWSKI** s. Bronisława i Zofii z Chrzanowskich, ur. 16 I 1906 w Zalesiu, pow. pułtuski. Absolwent Państwowego Gimnazjum im. P. Skargi w Pułtusku (1926), Państwowej Szkoły Mierniczej w Warszawie (1929) i SPRArt. we Włodzimierzu Woł. (1929). Mianowany ppor. w 1933. Przydzielony do 1 pac, w którym odbywał ćwiczenia rezerwy w latach 1931 i 1932, w 1934 w 33 dal. Mierniczy przysięgły w Sławatyczach, pow. włodawski*, bdd.*

L.S. 3522; MKat., 2037/A; *Tragedia katyńska. Polscy inżynierowie i technicy, jeńcy obozów Kozielska, Starobielska i Ostaszkowa straceni w Katyniu i innych miejscach zagłady*, opr. T. Skarzyński.

Por. kaw. **Jerzy CHEŁMIŃSKI** s. Jarosława i Marii z Pilattich, ur. 21 VII 1907 w Siedlcach. Absolwent Gimnazjum im. J. Zamojskiego w Warszawie (1922), Korpusu Kadetów nr 2 w Modlinie (1927) i OSKaw. w Grudziądzu (1929). Mianowany ppor. ze starsz. 15 VIII 1929. Służył w 4 psk, 23 p. uł. i 10 psk jako dca szw.*, bdd.*

L.S. 3523; MKat., 2038/A.

C

Ppor. piech. rez. **Michał Jan CHERCHEL** s. Jana i Marii z Cholewów, ur. 16 II 1911 w Sygneczowie, pow. krakowski. Absolwent Państwowego Gimnazjum im. J. Matejki w Wieliczce (1933) i SPRPiech. w Zambrowie (1934). Mianowany ppor. ze starsz. 1 I 1937. Przydzielony do 1 pp Leg, następnie do 11 pp, w którym odbywał ćwiczenia rezerwy jako dca plut., *bdd*.

L.S. 3539; MKat., 2039/A.

Ppor. piech. rez. **Tomasz Michał Jan CHĘCIŃSKI** s. Tomasza i Julii z Zadębskich, ur. 29 IX 1912 w Żydaczowie. Absolwent Wydziału Prawa Uniwersytetu Jagiellońskiego (1934) i dywizyjnego kursu pchor. rez. piech. przy 5 pp Leg. (1936). Mianowany ppor. w 1936. Przydzielony do 5 pp Leg., następnie do 74 pp. W 1939 przeniesiony do 51 pp. Mgr prawa.

L.S. 3552; MKat., 2040/A; CAW, Tajny Dziennik Personalny Rezerw MSWojsk. 1939.

Ppor. piech. rez. **Marian Franciszek CHLADEK** s. Franciszka i Anny z Chrząstkowskich, ur. 8 XII 1900 w Tarnopolu. Czynny członek „ Sokoła". Od 1918 w WP w 40 pp. Uczestnik wojny polsko-bolszewickiej w szeregach 13 dak, później zdemobilizowany na studia rolniczo-leśne. Odbył ćwiczenia rezerwy w 13 dak (1925) i 44 pp (1929, 1930). W 1932 ukończył kurs przeciwgazowy. Przydzielony do 44 pp. Handlowiec, *bdd*.

L.S. 3534; CAW, Ap 3460.

Por. piech. rez. **Czesław CHLUDZIŃSKI** s. Aleksandra i Marii z Kozłowskich, ur. 9 VI 1905 w Pniewie, pow. łomżyński. Mianowany ppor ze starsz. 1 I 1931. Aspirant SG. W 1939 dca fortu „Wąwóz" w komp. fortecznej „Węgierska Górka", przydzielony do 2 pp KOP.

L.S. 3498; ROR 1934; M. J. Rubas, *Katyńska lista strat polskich formacji granicznych...*; W. Steblik, *Armia „Kraków"* 1939.

Por. adm. st. sp. **Stanisław CHŁODNICKI** s. Jana i Marii, ur. 16 IV 1890 w Leżajsku. W latach 1912–1918 w armii austriackiej. W WP od 1918 w 14 pp. Następnie w dtwie Powiatu Etapowego i Komendzie Miasta Jarosław. Od 1920 urzędnik wojskowy w PKU Krotoszyn, PKU Gostyń, PKU Szamotuły, potem referent w Wołyńskim Urzędzie Wojewódzkim w Łucku. Mianowany por. ze starsz. 1 XII 1922. Od 1930 w stanie spoczynku, przynależny ewidencyjnie do PKU Łuck, *bdd*.

L.S. 3544; MKat., 2041/A; ROR 1934.

Kpt. int. rez. **Adam CHŁOPIK** s. Józefa i Anieli z Konieczków, ur. 16 XII 1892 we Lwowie. Żołnierz 4 i 5 pp Legionów Polskich. W WP od 1918. Uczestnik wojny 1918–1921 i walk o Lwów, następnie w 4 pp Leg. Ppor. od 1919. Od 1922 służył w Szefostwie Int. OK IV. Od 1925 w rezerwie. Przydzielony do OK VI, ostatnio w ewidencji PKU Lwów. Odznaczony KN, medalami 1918–1921 i 10-lecia, *bdd*.

L.S. 3540; MKat., 2042/A.

Ppor. sł. zdr. rez. **Leszek Aleksy CHMIELECKI** s. Konstantego i Bronisławy z Lingów, ur. 17 VII 1905 w Łodzi. Absolwent Gimnazjum Humanistycznego w Łodzi (1926), SPRSan. (1933) i Uniwersytetu Warszawskiego (1936). Mianowany ppor. ze starsz. 1 I 1936. Przydzielony do 3 p. s. podh., następnie do 25 pp, w którym odbywał ćwiczenia jako lekarz. W 1939 zmobilizowany do 9 Szp. Okr. Chirurg w Szpitalu Ubezpieczalni Społecznej w Łodzi. Odznaczony medalem 10-lecia

L.S. 3563; MKat., 2043/A; K. Czernielewski, R. Iwanicki, H. Siemiński, *Rozstrzelany życia los...*; J. Tucholski, *Mord w Katyniu*.

Ppor. piech. rez. **Jerzy Arkadiusz CHMIELEWSKI** s. Władysława i Jadwigi z Gackich, ur. 12 I 1908 w Dąbrowie, pow. piotrkowski. Absolwent Gimnazjum im. T. Czackiego, Państwowej Szkoły Budownictwa w Warszawie (1929) i SPRPiech. w Zambrowie (1931). Mianowany ppor. ze starsz. 1 I 1933. Przydzielony do 68 pp, następnie do 5 pp Leg., w którym odbywał ćwiczenia rezerwy jako dca plut. Aspirant SW, pełnił służbę w Kobryniu, *bdd*.

L.S. 3506; MKat., 2044/A, Zbiór rel. i opr.

Por. art. rez. **Julian CHMIELEWSKI** s. Józefa i Wiktorii z Ratkowskich, ur. 15 IV 1895 w Sulczówku, pow. świecki. Członek POW, uczestnik powstania wielkopolskiego oraz wojny 1919–1921 w szeregach 2 i 15 pac. Od 1921 w rezerwie. Mianowany ppor. w 1919, por. ze starsz. 1 VII 1925. Przydzielony do 16 pal. Odznaczony MN. Ukończył Wydział Prawa Uniwersytetu Poznańskiego, dyrektor Banku PKO w Grudziądzu, *bdd*.

CAW, Ap 1934, MN 22.4.1938.; ROR 1934; *Nasi najbliżsi*; J. Tucholski, *Mord w Katyniu*.

Rtm. kaw. **Marian CHMIELEWSKI** s. Bolesława i Jadwigi z Sidorowiczów, ur. 6 VI 1900 w Masłowszczyźnie, pow. oszmiański. Żołnierz I Korpusu Wschodniego. W WP ochotniczo od 1918 w 13 p. uł. Uczestnik wojny 1918–1921, organizował Samoobronę Wileńską. Ukończył CSKaw. (1921). Ppor. od 1922. Służył następnie w 1 p. uł., 3 p. szwol., od 1934 w 27 p. uł. W 1939 dca szw. ckm 27 p. uł. w Nowogródzkiej BKaw. Odznaczony KN, KW, medalami 1918–1921 i 10-lecia.

L.S. 3535; MKat., 2046/A; K. Jasiewicz, *Lista strat ziemiaństwa polskiego 1939–1956*; R Wołągiewicz, *Katyń w albumach rodzinnych*; T. Kryska-Karski, *Materiały do historii Wojska Polskiego.*

Ppor. sł. zdr. rez. **Marian Czesław CHMIELEWSKI** s. Kazimierza i Magdaleny z Kwiatkowskich, ur. 8 VI 1908 w Kalwarii Wileńskiej. Absolwent Wydziału Lekarskiego Uniwersytetu Wileńskiego (1932) i SPRSan. (1933). Mianowany ppor. ze starsz. 1 I 1936. Przydzielony do 1 Szp. Okr., następnie do 6 pp Leg., w którym odbywał ćwiczenia rezerwy jako lekarz pułku. W 1939 w 70 pp. Zca dyrektora Sanatorium Dziecięcego „Górka" w Busku.

L.S. 3538; MKat., 2045/A; *Lubelska lista katyńska* opr. A. Winiarz.

Ppor. int. rez. **Mieczysław CHMIELEWSKI** s. Jana i Józefiny z Mikulskich, ur. 19 X 1899 w Żytomierzu. Członek Związku Strzeleckiego i organizator skautingu w Żytomierzu. Absolwent gimnazjum w Żytomierzu (1918) i Wyższej Szkoły Handlowej w Warszawie (1926). W WP od 1919 jako ochotnik. Uczestnik wojny 1919–1921 w szeregach 3 pap. Od 1921 w rezerwie. W 1939 przydzielony do 9 pp Leg. Ekonomista, pracował w Kwaterze Głównej ZHP. Odznaczony KN.

L.S. 3537; MKat., 2047/A; CAW, Tajny Dziennik Personalny Rezerw MSWojsk. 1939.

C

Kpt. uzbr. st. sp. **Mikołaj CHMIELEWSKI** s. Józefa i Eleonory z Kuczerów, ur. 24 XI 1878 w Czerepkowcach na Bukowinie. W WP od 1918 jako urzędnik wojsk. – kierownik budowy warsztatów Zbrojowni nr 2. Następnie w Sekcji Amunicyjnej MSWojsk., Warsztatach Amunicyjnych w Toruniu i w Okr. Zakładzie Uzbr. nr 4. W 1924 awansowany do stopnia por. ze starsz. 1 XII 1920. Od 1927 w stanie spoczynku. W 1939 kmdt prochowni Dęblin-Stawy.

L.S. 3494; MKat., 2048/A; J. Tucholski, *Mord w Katyniu*.

Kpt. adm. san. rez. **Włodzimierz Ireneusz CHMIELOWSKI** s. Edwarda i Marii z Nowierskich, ur. 15 XII 1887 w Warszawie. Żołnierz Brygady Polskiej na Kaukazie, IV Dywizji Strzelców gen. Żeligowskiego i Armii gen. Hallera. Mianowany ppor. w 1917. W WP od 1920, uczestnik wojny polsko-bolszewickiej. Od 1923 w rezerwie, przydzielony do 4 baonu san. Administrator 4 Szp. Okr. Odznaczony MN, medalami 1918–1921 i 10-lecia, *bdd*.

L.S. 3556; CAW, Ap 1178, MN 16.3.1937; K. Czernielewski, R. Iwanicki, H. Siemiński, *Rozstrzelany życia los...*

Mjr dypl. art. **Eugeniusz Tytus Felicjan CHMIOŁEK** s. Jana i Julii z Böhmów, ur. 9 VI 1898 w Drohobyczu. Ukończył gimnazjum w Drohobyczu. W latach 1917–1918 w armii austriackiej. W WP od 1918 – jednostki polskie we Włoszech i Armia gen. Hallera. Uczestnik wojny 1919–1921 w 10 i 53 pp oraz w sztabie 12 DP. Następnie służył w 12 pap, 10 psk i 12 pal. Ukończył WSWoj. (1934). W 1939 dca III dyonu 12 pal. Odznaczony KW, SKZ, medalami 1918–1921 i 10-lecia.

L.S. 3573; MKat., 2051/A; T. Kryska-Karski, *Materiały do historii Wojska Polskiego.*

Por. piech. rez. **Franciszek Jan CHMURA** s. Jana i Genowefy z Duszów, ur. 7 IX 1898 w Krakowie. Od 1920 nauczyciel szkół powszechnych w Golkowicach i Mszanie Dolnej, od 1924 uczył w Państwowym Gimnazjum im. R. Traugutta w Częstochowie. W 1939 w 74 pp.

L.S. 3529; ARS.

Kpt. piech. rez. **Józef CHMURA** s. Michała i Elżbiety, ur. 19 XI 1896 w Kańczudze, pow. przeworski. Absolwent Uniwersytetu Lwowskiego. Żołnierz Legionów Polskich. Uczestnik wojny 1920 w szeregach 40, 39 i 53 pp, ranny. Mianowany ppor. w 1920. Od 1923 w rezerwie. Przydzielony do 9 pp Leg., następnie do 3 pp Leg. W 1939 w OK VIII. Odznaczony KN, KW, medalami 1918–1921 i 10-lecia. Dr filozofii, dyrektor gimnazjum i liceum we Włocławku.

L.S. 3562; MKat., 2052/A; CAW, Tajny Dziennik Personalny Rezerw MSWojsk. 1939; J. Tucholski, *Mord w Katyniu*.

Por. piech. rez. **Stanisław Wincenty CHODKIEWICZ** s. Bronisława i Heleny z Pivirottich, ur. 5 IV 1902 we Lwowie. Żołnierz 3 pp Legionów Polskich. Uczestnik obrony Lwowa i wojny 1918–1921. Por. ze starsz. 2 I 1932, przydzielony do 56 pp. W 1939 OZ 25 DP. Odznaczony MN, medalem 1918–1921. Inżynier rolnik, urzędnik Państwowego Banku Rolnego, Oddział w Poznaniu.

L.S. 3555; MKat., 2053/A; ROR 1934; M.M. Blombergowa, W. Nowakowski, *Mieszkańcy Kaliskiego – więźniowie Kozielska, Ostaszkowa i Starobielska zamordowani przez NKWD wiosną 1940 r.*; T. Kryska-Karski, *Materiały do historii Wojska Polskiego.*

Ppłk piech. **Jan CHOD5 KO-ZAJKO** s. Józefa i Anny, ur. 22 VII 1890 w Sopoćkiniach, pow. augustowski. Żołnierz I Korpusu Wschodniego, członek POW. W WP od 1918, służył w IV Dywizji Strzelców gen. Żeligowskiego. Uczestnik wojny 1919–1921 w szeregach 30 pp. Następnie pełnił służbę w 1 pp Leg., 10 pp, 58 pp i 52 pp. Od 1936 kmdt Miasta Lwów. We wrześniu 1939 w Dowództwie Grupy Obrony Lwowa. Odznaczony MN.

L.S. 3567; MKat., 2054/A; A. Leinwand, *Dokumenty obrony Lwowa 1939*.

Por. piech. rez. **Ryszard CHOJNACKI** s. Edwarda i Marianny z Frydeckich, ur. 6 VI 1911 w Siedlcach. Absolwent Państwowego Seminarium Nauczycielskiego w Siedlcach (1930) i dywizyjnego kursu pchor. rez. piech. przy 15 pp (1933). Mianowany ppor. ze starsz. 1 I 1935. Przydzielony do 15 pp. Odbył ćwiczenia rezerwy w 1938 w Skł. Mat. Int. nr 6 jako kmdt rozlewni i magazynów materiałów pędnych i smarów. Kierownik Szkoły Powszechnej w Gródku, pow. puławski, *bdd*.

L.S.3543; MKat., 2055/A; J. Tucholski, *Mord w Katyniu*.

Ppor. kaw. **Zdzisław Marian CHOJNACKI** s. Grzegorza i Zofii z Leśkiewiczów, ur. 9 I 1915 w Parszowie, pow. iłżecki. Absolwent Korpusu Kadetów w Rawiczu (1935) i SPKaw. (1936). Przydzielony do 26 p. uł., następnie przeniesiony do 27 p. uł. (1937). W 1939 ofic. inform. 27 p. uł.

L.S. 3570; CAW, Ap 2818; MKat., Zbiór rel. i opr.

Por. br. panc. rez. **Tadeusz Maciej CHOŁOCIŃSKI** s. Jana i Marceliny Wandy z Sosnkowskich, ur. 9 VII 1910 w Gerlachowie, pow. sandomierski. Absolwent Pomaturalnego Technikum Budowy Młynów w Bydgoszczy (1931), SPRKaw. i CWBPanc. (1932). Mianowany ppor. ze starsz. 1 I 1934. Przydzielony do 2 p. panc., następnie do 1 i 9 baonów czołgów i samoch. panc., w których odbył ćwiczenia rezerwy. Przydział mob. – 10 BKaw. Zmot. Ziemianin, *bdd*.

L.S. 3496; MKat., 2056/A; T. Mikulski, *Biogramy jeńców...*

Por. piech. rez. **Witold Franciszek Tomasz CHOŁODECKI** s. Władysława i Katarzyny z Brajenowičów, ur. 22 IX 1912 w Sarajewie w Bośni. Absolwent Państwowego Gimnazjum im. I. Paderewskiego w Poznaniu (1933) i dywizyjnego kursu pchor. rez. piech. przy 57 pp (1934). Mianowany ppor. ze starsz. 1937. Przydzielony do 57 pp, w którym odbył ćwiczenia rezerwy w 1935 i 1937. Studiował prawo, *bdd*.

L.S. 3502; MKat., 2057/A.

Por. sap. st. sp. **Ludwik Teofil CHORĄŻY** s. Alojzego i Marianny z Niedzielskich, ur. 13 VII 1892 w Krakowie. W latach 1914–1918 żołnierz armii austriackiej, od 1915 w niewoli rosyjskiej. W WP od 1918, przydzielony do Działu XI DOGen. Kraków. Uczestnik wojny 1918–1921 w szeregach 5 baonu sap. Od 1929 w stanie spoczynku. Przydzielony do OK V. Technik maszynowy, pracował w Okr. Urzędzie Bud. nr V. Odznaczony SKZ, medalami 1918–1921 i 10-lecia, *bdd*.

L.S. 3559; MKat., 2058/A.

C

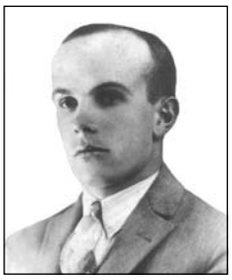

Por. art. rez. **Józef Andrzej CHRAMIEC** s. Andrzeja i Jadwigi z Bieczyńskich, ur. 14 VI 1904 w Zakopanem. Absolwent gimnazjum w Bydgoszczy (1922), Politechniki Lwowskiej (1926) i SPRArt. We Włodzimierzu Woł. (1928). Mianowany ppor. ze starsz. 1 I 1933, por. ze starsz. 19 III 1939. Przydzielony do 7 pac, następnie do 6 pac, w którym odbywał ćwiczenia rezerwy. Inżynier rolnik, kierownik Zootechnicznej Stacji Doświadczalnej w Boguchwale, *bdd*.

L.S. 3520; MKat., 2059/A; CAW, Tajny Dziennik Personalny Rezerw MSWojsk. 1939; J. Tucholski, *Mord w Katyniu*.

Ppor. łącz. rez. **Zdzisław Ludwik CHROSTEK** s. Piotra i Marii z Konopnickich, ur. 17 VI 1908 w Piotrkowie Tryb. Absolwent gimnazjum w Sosnowcu, Akademii Górniczej w Krakowie (1935) i SPRŁącz. w Zegrzu (1933). Mianowany ppor. ze starsz. 1 I 1936. Przydzielony do 5 baonu telegraf., w którym odbył ćwiczenia rezerwy w 1935 i 1939 jako dca plut. telegraf. Inżynier metalurg, szef młotowni w Hucie „Baildon" w Katowicach, *bdd*.

L.S. 3572; MKat., 2060/A; J. Tucholski, *Mord w Katyniu*.

Rtm. kaw. **Eugeniusz Czesław CHROŚCICKI** s. Wincentego i Franciszki z Rudzkich, ur. 30 XII 1894 w Warszawie. Członek „Sokoła", żołnierz 1 p. uł. Legionów Polskich, ranny. W WP od 1918, mianowany ppor. Uczestnik wojny 1918–1921 w szeregach 11 p. uł. Od 1921 w rezerwie. Przydzielony do 22, następnie do 25 p. uł. Odznaczony VM 5 kl., KN, KW. Inżynier rolnik, administrator dóbr ks. W. Czetwertyńskiego w Rudzieńcu, pow. parczewski, *bdd*.

L.S. 3575; MKat., 2061/A; CAW, Ap 1796, VM 2–208, KN 20.7.1932.

Ppor. piech. rez. **Tadeusz CHRUPEK** s. Rajmunda i Wincenty z Żochowskich, ur. 4 IV 1900 w Sadykierzu, pow. rawski. Członek POW. Uczestnik wojny 1918–1921 w mińskim p. strz., ranny, dostał się do niewoli bolszewickiej. Od 1921 w rezerwie. Ukończył Państwową Szkołę Mierniczą w Warszawie (1925) i BPRPiech. Mianowany ppor. w 1928, przydzielony do 72 pp. Odznaczony KW, MN, medalem 1918–1921. Inżynier geodeta, *bdd*.

L.S. 3549; MKat., 2062/A; CAW, Tajny Dziennik Personalny Rezerw MSWojsk. 1939; W. Pawełczyk, *Lista ofiar Zbrodni Katyńskiej z terenu ziemi piotrkowskiej*; T. Kryska-Karski, *Materiały do historii Wojska Polskiego*.

Rtm. kaw. **Roman CHRUSZCZEWSKI** s. Stefana i Lucyny ze Żmudów, ur. 27 II 1904 w Warszawie. Absolwent SPRKaw. w Ostrołęce, OSKaw. w Grudziądzu, kursu minerskiego w CWSap. w Modlinie oraz kursu oficerów łącz. w Zegrzu. Pełnił służbę w 1 p. szwol. W 1939 dca 4 szw. 1 p. szwol. Odznaczony SKZ, medalem 10-lecia.

L.S. 3542; MKat., 2063/A; T. Kryska-Karski, *Materiały do historii Wojska Polskiego*.

Mjr art. **Lucjan CHRYSTOWSKI** s. Józefa i Heleny z Jasieńskich, ur. 8 X 1896 w Kownie. W latach 1916–1918 w armii rosyjskiej. Żołnierz I Korpusu Wschodniego. W WP od 1920, przydzielony do baonu zapas. 4 pap. Uczestnik wojny polsko-bolszewickiej. Potem służył w 4 dak, 10 pap, od 1934 w 13 dak jako ofic. adm. mat., kwatermistrz dyonu i II zca dcy dyonu. Odznaczony SKZ, MN, medalami 1918–1921 i 10-lecia. W 1939 dca 62 dal, walczył w obronie Lwowa.

L.S. 3503; MKat., 2064/A; A. Leinwand, *Dokumenty obrony Lwowa 1939*.

Ppor. sł. zdr. rez. **Jakub CHRZANOWSKI** s. Stanisława i Franciszki z Barańskich, ur. 25 VII 1910 w Zaklikowie, pow. janowski. Absolwent Wydziału Lekarskiego Uniwersytetu Warszawskiego (1935), Wyższej Szkoły Nauk Społecznych i SPRSan. (1935). Mianowany ppor. ze starsz. 1 I 1936. Przydzielony do 71 pp, w którym odbywał ćwiczenia rezerwy jako lekarz baonu. W 1939 w baonie ON „Mazurski I". Odznaczony BKZ. Lekarz internista z Warszawy, zca naczelnego lekarza ZUS.

L.S. 3566; MKat., 2065/A; *Lubelska lista katyńska*, opr. A. Winiarz.

Mjr dypl. piech. **Jan CHRZANOWSKI** s. Józefa i Julii z Urbanowskich, ur. 19 X 1898 w Tywrowie na Ukrainie. Absolwent gimnazjum i członek POW w Winnicy. Żołnierz IV Dywizji Strzelców gen. Żeligowskiego. Uczestnik wojny 1918–1921 w szeregach 14 i 29 pp. Por. od 1920. Następnie pełnił służbę w 86 pp i SPPiech., od 1933 w 58 pp jako dca komp oraz w 22 pp. W 1939 w OZ 9 DP. Odznaczony KW 3, medalami 1918–1921 i 10-lecia.

L.S. 3564; MKat., 2066/A; T. Kryska-Karski, *Materiały do historii Wojska Polskiego.*

Por. piech. rez. **Konstanty CHRZANOWSKI** s. Józefa i Jadwigi z Zaichowskich, ur. 9 II 1897 w Stryju. W WP od 1919, przydzielony jako ppor. do 39 pp. Uczestnik wojny polsko-bolszewickiej. Od 1921 w rezerwie z przydziałem do 60 pp, następnie do 29 pp, w którym odbywał ćwiczenia rezerwy. Por. ze starsz. 1 VI 1919. Przydział mob. – 39 pp. Uczestnik obrony Lwowa. Urzędnik bankowy w Centralnej Kasie Spółek Rolnych we Lwowie.

L.S. 3526; MKat., 2067/A; CAW, Tajny Dziennik Personalny Rezerw MSWojsk. 1939; J. Tucholski, *Mord w Katyniu.*

Kpt. dypl. kaw. **Lubomir Jan CHRZANOWSKI** s. Jana i Wiktorii, ur. 17 VIII 1899 w Baku. Żołnierz Brygady Polskiej na Kaukazie. W WP od 1919, przydzielony do Pułku Jazdy Tatarskiej. Uczestnik wojny 1920. Służył w 4 psk, 4 p. uł., 7 szw. pion. Ukończył CSKaw. (1925) i WSWoj. (1936). Od 1936 w KOP, w latach 1937–1939 i podczas kampanii wrześniowej ofic. int. Wileńskiej BKaw. Odznaczony SKZ, medalami 1918–1921 i 10-lecia.

L.S. 3561; MKat., 2068/A; R. Wołągiewicz, *Katyń w albumach rodzinnych*; T. Kryska-Karski, *Materiały do historii Wojska Polskiego*.

Por. piech. rez. **Izydor Edmund CHRZĄSZCZ** s. Józefa i Joanny z Młotów, ur. 1 XI 1898 w Busku, pow. Kamionka Strumiłowa. W latach 1916–1918 w armii austriackiej. W WP od 1918 w Armii gen. Hallera. Uczestnik wojny polsko-bolszewickiej w szeregach 54 pp, ranny. Od 1922 w rezerwie. Przydzielony do 54 pp, w którym odbywał ćwiczenia rezerwy. Odznaczony KW. Ukończył Wydział Humanistyczny Uniwersytetu Lwowskiego (1925). Nauczyciel szkół średnich*, bdd.*

L.S. 3508; MKat., 2069/A.

Por. piech. **Józef CHUDECKI** s. Wincentego i Julianny z Ozimków, ur. 9 IV 1905 w Charzu, pow. puławski. Absolwent gimnazjum w Lublinie (1922). Od 1927 w WP, przydzielony do Oddz. Służby Lot., następnie do 68 pp. Ukończył BPRPiech. nr 4 (1928). Urlopowany, następnie powołany w 1930, ukończył SPchor. dla Podof. Mianowany ppor. w 1934, por. w 1938. Od 1934 w 26 pp jako ofic. gosp. Odznaczony BKZ*, bdd.*

L.S. 3521; MKat., 2454/A.

C

Kpt. piech. **Piotr Aleksander CHUDERSKI** s. Jana i Anieli z Góralskich, ur. 12 VI 1896 w Mytnicy, pow. skałacki. Służył w 44 pp, od 1934 w KOP, od 1937 ofic. mat. baonu KOP „Snów", od marca 1939 ofic. mat. 1 pp KOP. Odznaczony KN, KW 2, SKZ, BKZ, medalami 1918–1921 i 10-lecia.

L.S. 3533; ARS.

Ppor. piech. rez. **Andrzej CHUDOBA** s. Jana i Rozalii z Klocków, ur. 1 X 1907 w Nowym Targu. Absolwent gimnazjum w Nowym Targu i BPRPiech. nr 5 (1931). Mianowany ppor. ze starsz. 1 I 1933. Przydzielony do 3 p. s. podh., następnie do 50 pp i 24 pp, w którym odbywał ćwiczenia rezerwy w latach 1932, 1934, 1936 i 1938 jako dca plut. Nauczyciel, kierownik Szkoły Powszechnej w Czartorysku, pow. łucki, *bdd*.

L.S. 3576; MKat., 2071/A.

Por. int. rez. **Józef CHUDY** s. Jakuba i Jadwigi, ur. 25 XI 1883 w Gnieźnie. W latach 1914–1918 w armii niemieckiej. Uczestnik powstania wielkopolskiego, współorganizator intendentury wojsk wielkopolskich. Ppor. od 1919, por. od 1921. Od 1921 w rezerwie. Przynależny ewidencyjnie do PKU Poznań. Kupiec, *bdd*.

L.S. 3518; MKat., 2072/A.

Ppor. piech. rez. **Zygmunt CHUDZIAK** s. Michała i Rozalii, ur. 18 X 1912 we Wrześni. Absolwent gimnazjum we Wrześni (1933) i dywizyjnego kursu pchor. rez. piech. przy 69 pp (1934). Mianowany ppor. ze starsz. 1 I 1936. Przydzielony do 68 pp, następnie do 4 p. s. podh., w którym odbywał ćwiczenia rezerwy w latach 1935, 1938 i 1939 jako dca plut. Instruktor JHP, *bdd*.

L.S. 3569; MKat., 2073/A.

Kpt. piech. **Wacław Mateusz CHUDZICKI** s. Jana i Józefy z Zamojskich, ur. 21 IX 1898 w Kielcach. Ukończył gimnazjum w Kielcach. W WP od 1919, przydzielony do 3 pp Leg., następnie do 7 p. uł. Ukończył Szk. Podof. w Kielcach, przydzielony do Wojsk. Fabryki Wozów. Od 1921 służył w 4 pp Leg. jako szef kancelarii, od 1928 w OS dla Podof. w Bydgoszczy. Mianowany por. w 1931, przydzielony do 84 pp jako dca komp. Odznaczony SKZ, medalami 1918–1921 i 10-lecia, *bdd*.

L.S. 3554; MKat., 2453/A; CAW, KZ 13–1163.

Por. piech. rez. **Michał CHUDZIŃSKI** s. Tomasza i Antoniny ze Smulów, ur. 24 III 1904 w Różannie. Ukończył Gimnazjum Klasyczne w Poznaniu (1923), Wydział Prawno-Ekonomiczny Uniwersytetu Poznańskiego (1928) i SPRPiech. w Zambrowie (1930). Mianowany ppor. ze starsz. 1 I 1936. Przydzielony do 57 pp, 67 pp, następnie do 65 pp, w którym odbywał ćwiczenia rezerwy w latach 1934, 1935 i 1937 jako dca komp. km. Mgr prawa, aplikant sądowy, *bdd*.

L.S. 3501; MKat., 2074/A.

Ppor. sł. zdr. rez. **Jerzy Saul CHWAT** s. Mowszy i Asi z Markitantów, ur. 9 VI 1910 w Łodzi. Absolwent Gimnazjum Męskiego B. Brauna w Łodzi (1927), Wydziału Lekarskiego Uniwersytetu w Nancy i SPRSan. w Warszawie (1934). Mianowany ppor. ze starsz. 1 I 1936. Przydzielony do 4 Szp. Okr., w którym odbył ćwiczenia rezerwy jako st. ordynator oddziału laryngologicznego. Dr medycyny, *bdd*.

L.S. 3550; MKat., 2465/A, Zbiór rel. i opr.

Ppor. piech. rez. **Jerzy Zbigniew CHYBOWSKI** s. Józefa i Janiny ze Stypińskich, ur. 16 I 1908 w Sosnowcu. Absolwent Uniwersytetu Jagiellońskiego (1931) i SPRPiech. (1932). Odbył ćwiczenia rezerwy w 15 pp i 16 pp (1933, 1935/36) oraz w Skł. Mat. Int. nr 10 (1937). Inżynier rolnik, *bdd*.

L.S. 3524; CAW, Ap 5331.

Ppłk art. **Jan Władysław CHYLEWSKI** s. Adama i Antoniny, ur. 27 VI 1891 w Łękach Wielkich, pow. kościański. W latach 1914–1918 służył w armii niemieckiej. W WP od 1919. Uczestnik wojny 1919–1921 w szeregach 17 dac. Po wojnie służył w 17 pac, 7 pac, SPArt., od 1930 w 8 pac w Toruniu jako dca dyonu i kwatermistrz. W 1939 kmdt Mazowieckiej SPRArt. nr 2. Odznaczony VM 5 kl., OOP, KN, KW 2, ZKZ, medalami 1918–1921 i 10-lecia.

CAW, Ap 1191, KN 20.7.1932; J. Tucholski, *Mord w Katyniu*; K. Banaszek, W. K. Roman, Z. Sawicki, *Kawalerowie Orderu Virtuti Militari w mogiłach katyńskich*.

Ppor. piech. rez. **Feliks CHYŁKA** s. Jana i Jadwigi z Szopańskich, ur. 22 XI 1915 w m. Passendorf w Niemczech. Absolwent Państwowego Gimnazjum im. T. Kościuszki w Jarocinie (1934) i dywizyjnego kursu pchor. rez. piech. przy 29 pp (1935). Mianowany ppor. ze starsz. 1937. Przydzielony do 60 pp, w którym odbywał ćwiczenia rezerwy jako dca plut. W 1939 w OZ 25 DP. Lekarz medycyny z Ustkowa, pow. krotoszyński.

L.S. 3499; MKat., 2075/A; M.M. Blombergowa, W. Nowakowski, *Mieszkańcy Kaliskiego – więźniowie Kozielska, Ostaszkowa i Starobielska zamordowani przez NKWD wiosną 1940 r.*

Por. piech. rez. **Ludwik Jan CIAPUTA** s. Ludwika i Józefy z Radoczów, ur. 1 VIII 1908 w Krakowie. Absolwent Seminarium Nauczycielskiego w Bydgoszczy (1928) i SPRPiech. nr 7a (1930). Mianowany ppor. ze starsz. 1 I 1933, por. ze starsz. 1 I 1937. Przydzielony do 62 pp, w którym odbywał ćwiczenia rezerwy jako dca komp. Nauczyciel z Bydgoszczy, *bdd*.

L.S. 3672; MKat., 2458/A.

Por. kaw. posp. rusz. **Teodor Seweryn CIĄŻYŃSKI** s. Antoniego i Bolesławy z Wolańskich, ur. 2 XI 1895 w Pleszewie. Ukończył gimnazjum w Ostrowie. W latach 1914–1918 w armii niemieckiej. W WP od 1919. Uczestnik powstania wielkopolskiego w Oddz. II Dtwa Frontu Wielkopolskiego. Mianowany ppor. w 1919, por. w 1921. Od 1921 w rezerwie. Przydzielony do 6 psk, ostatnio do 7 psk. Odznaczony SKZ, MN, medalem 1918–1921. Ziemianin, *bdd*.

L.S. 3594; MKat., 2076/A; ROR 1934; K. Jasiewicz, *Lista strat ziemiaństwa polskiego 1939–1956*.

C

Por. adm. posp. rusz. **Stanisław CICHECKI** s. Jana i Marii z Białoniów, ur. 24 IV 1898 w Słomce, pow. limanowski. Ukończył seminarium nauczycielskie. W latach 1916–1918 służył w armii austriackiej, gdzie ukończył szkołę oficerską. W WP od 1919, przydzielony do 1 p. s. podh. Następnie służył w Wojsk. Zakładzie Gosp. i w 1 p. adm. gosp. Mianowany ppor. w 1920, przydzielony do oficerskiej kadry OK VI. Urzędnik, *bdd*.

L.S. 3701; MKat., 2077/A.

Ppor. piech. rez. **Jan CICHOCKI** s. Piotra i Zofii, ur. 12 XI 1911 w Hłuboczku Wielkim, pow. tarnopolski. Absolwent gimnazjum w Tarnopolu (1932) i dywizyjnego kursu pchor. rez. piech. przy 54 pp (1933). Mianowany ppor. ze starsz. 1 I 1936. Przydzielony do 54 pp, w którym odbywał ćwiczenia rezerwy jako dca plut. W 1939 ofic. żywn. I baonu 14 pp. Urzędnik.

L.S. 3605; MKat., 2079/A; T. Kryska-Karski, *Materiały do historii Wojska Polskiego.*

Ppor. piech. rez. **Witold Tomasz CICHOCKI** s. Tomasza i Heleny z Glinojeckich, ur. 2 I 1899 w Niżankowicach, pow. przemyski. Absolwent Gimnazjum Państwowego w Przemyślu (1929). W latach 1917–1918 służył w armii austriackiej, internowany przez Ukraińców do 1919. W WP od 1919. Uczestnik wojny 1919–1921 w szeregach 10 pap. Od 1921 w rezerwie. Przydzielony do 44 pp, w którym odbywał ćwiczenia rezerwy jako dca plut. Urzędnik, *bdd*.

L.S. 3611; MKat., 2078/A.

Por. piech. **Jan CICHOWSKI** s. Franciszka i Anny z Trzupków, ur. 12 VIII 1907 w Pobręczynie. Absolwent Gimnazjum Państwowego w Bochni (1929), SPRPiech. w Krakowie i SPPiech. w Ostrowi Maz. (1933). Mianowany ppor. w 1933; wcielony do 50 pp jako dca komp. Odznaczony SKZ, *bdd*.

L.S. 3604; MKat., 2081/A.

Kpt. piech. **Jan CICHOWSKI** s. Jana i Anny z Czaplów, ur. 8 VI 1897 w Dąbrowie Tuchowskiej, pow. tarnowski. W latach 1915–1918 służył w armii austriackiej. W WP od 1918, przydzielony do baonu zapas. 16 pp. Uczestnik wojny 1918–1921, ranny. Po wojnie służył w 82 pp i 52 pp jako dca komp., baonu i ofic. adm. mat. W 1939 na kursie w CW OPLG w Brześciu n. Bugiem. Odznaczony SKZ, medalami 1918–1921 i 10-lecia, *bdd*.

L.S. 3606; MKat., 2451/A.

Mjr sł. zdr. st. sp. **Wacław CICHOWSKI** s. Józefa, ur. 6 VI 1884 w Suchej Gniazdowie, pow. kozienicki. Służył w armii rosyjskiej. Żołnierz IV Dywizji Strzelców gen. Żeligowskiego. W WP od 1918. Uczestnik wojny 1919–1921 w szeregach 1 Dywizji Litewsko-Białoruskiej jako szef san. Awansowany do stopnia mjr. ze starsz. 1 VI 1919, przydzielony do kadry zapasowej 1 Szp. Okr. Odznaczony KW 2. Dr medycyny, *bdd*.

L.S. 3612; MKat., 2452/A; CAW, kartoteka Ap; ROR 1934.

Ppor. piech. rez. **Włodzimierz CIECHANOWICZ** s. Józefa i Eweliny z Lipińskich, ur. 11 XII 1910 w Uwarowiczach k. Homla. Absolwent Gimnazjum Humanistycznego Księży Salezjanów w Sokołowie Podlaskim (1930) i dywizyjnego kursu pchor. rez. piech. przy 19 DP (1934). Mianowany ppor. ze starsz. 1 I 1936. Przydzielony do 85 pp, w którym odbywał ćwiczenia rezerwy jako dca plut. ckm. Ostatnio w 77 pp. Student medycyny, *bdd*.

L.S. 3615; MKat., 2450/A; J. Tucholski, *Mord w Katyniu.*

Kpt. sł. zdr. **Aleksander CIECHANOWSKI** s. Jana, ur. 24 III 1890 we Włocławku. Absolwent szkoły handlowej. W WP od 1918. Uczestnik wojny 1918–1921 w Szpitalu Załogi Frontu Lwów, w 9 p. uł., czołówce san. 4 DP i jako szef san. IV Armii. Ukończył Wydział Lekarski Uniwersytetu Warszawskiego (1924). Przydzielony jako lekarz do baonu most., do portu Mar. Woj. w Modlinie, od 1928 w baonie elektrotech. Dr medycyny, *bdd*.

L.S. 3632; MKat., 2449/A.

Franciszek CIECHOŃ s. Józefa, ur. 1911, *bdd*.

L.S. 3601.

Samuel CIEMAK s. Chaima, ur. 1895, *bdd*.

L.S. 3637.

Ppor. art. rez. **Henryk CIEMNIEWSKI** s. Andrzeja i Zofii z Glapińskich, ur. 15 I 1911 w Sosnowcu. Absolwent Państwowego Gimnazjum im. S. Staszica w Sosnowcu (1931) i SPRArt. we Włodzimierzu Woł. (1933). Mianowany ppor. ze starsz. 1 I 1935. Przydzielony do 7 pal, w którym odbył ćwiczenia rezerwy w 1936 i 1939 jako ofic. ogniowy. Urzędnik sądowy z Sosnowca, *bdd*.

L.S. 3704; MKat., 2080/A.

Ppor. kaw. rez. **Jerzy Hieronim CIENCIAŁA** s. Eryka i Zofii z Folnerów, ur. 14 X 1912 w Krośnie. Absolwent gimnazjum w Gorlicach (1930), Wydziału Prawa Uniwersytetu Lwowskiego (1934) i SPRKaw. w Grudziądzu (1935). Mianowany ppor. ze starsz. 1 I 1937. Przydzielony do 3 p. uł., w którym odbył ćwiczenia rezerwy w 1938 jako dca plut. konnego zwiadu. Mgr prawa, urzędnik Banku Gospodarstwa Krajowego w Stanisławowie, *bdd*.

L.S. 3703; MKat., 2457/A.

C

Antoni CIENIEWSKI s. Michała, ur. 1909*, bdd*.

L.S. 3635.

Ppłk piech. **Władysław CIEPIELOWSKI** s. Walentego i Kazimiery, ur. 3 VI 1893 w Dzikowcu k. Sokołowa. Żołnierz 1 pp Legionów Polskich. W WP od 1918. Uczestnik walk o Lwów, wojny 1918–1921 i powstania śląskiego. Od 1932 służył w 17 pp, następnie w 25 baonie KOP. W 1939 dca Półbrygady ON „Wołyń". Odznaczony VM 5 kl., KN, KW, KZ, medalami 1918–1921 i 10-lecia.

L.S. 3664; MKat., 2082/A; CAW, Ap 6358, 6437; T. Kryska-Karski, *Materiały do historii Wojska Polskiego.*

Ppor. piech. rez. **Edward CIERNIAK** s. Antoniego i Marianny z Wojtaszczyków, ur. 6 IX 1912 w Dobrcu, pow. kaliski. Absolwent gimnazjum w Śremie (1933) i dywizyjnego kursu pchor. rez. piech. przy 69 pp (1934). Mianowany ppor. ze starsz. 1 I 1936. Przydzielony do 70 pp, w którym odbył ćwiczenia rezerwy w 1938 jako dca plut. We wrześniu 1939 w OZ 17 DP.

L.S. 3638; MKat., 2083/A.

Kpt. adm. san. **Jan CIERNIAK** s. Jana i Zofii z Mizerów, ur. 3 VI 1896 w Pojawiu, pow. brzeski. W WP od 1918 w Szp. Okr. w Krakowie. Mianowany ppor. w 1920. Służył jako kierownik kancelarii w szpitalach wojsk. i dca oddz. san. Ukończył CWSan. (1925) i kurs w Centralnej Szkole Gimnastyki i Sportu (1926). Pełnił służbę w Szefostwie San. DOK X, od 1935 kwatermistrz Sanatorium Wojsk. w Otwocku. Odznaczony SKZ, medalami 1918–1921 i 10-lecia*, bdd*.

L.S. 3698; MKat., 2084/A; S. Zając, *Pokój Wam...*

Por. kaw. rez. **Roman Antoni CIERNICKI** s. Franciszka i Leokadii z Wiśniewskich, ur. 7 IV 1903 w Łasinie, pow. grudziądzki. Absolwent Gimnazjum Państwowego w Chojnicach (1923), SPRKaw. (1926) i Wydziału Prawa Uniwersytetu Poznańskiego (1930). Mianowany ppor. ze starsz. 1 I 1931. Przydzielony do 7 psk, w którym odbył ćwiczenia rezerwy w 1936 i 1937 jako dca plut. Sędzia Sądu Grodzkiego w Chełmnie*, bdd*.

L.S. 3675; MKat., 2085/A.

Ludwik CIERNIK s. Wojciecha, ur. 1905*, bdd*.

L.S. 3661.

Ppor. piech. rez. **Henryk CIEŚLAK** s. Józefa i Lucyny z Promińskich, ur. 8 I 1910 w Warszawie. Absolwent Seminarium Nauczycielskiego w Białymstoku (1932) i SPRPiech. w Zambrowie (1933). Mianowany ppor. ze starsz. 1 I 1936 z przydziałem do 83 pp, w którym odbył ćwiczenia rezerwy w 1937. W 1939 ukończył kurs ofic. żywn. w Skł. Mat. Int. nr 5, przydzielony do 3 Szp. Okr. Nauczyciel Szkoły Powszechnej w Łyszczykach k. Kobrynia, *bdd*.

L.S. 3592; MKat., 2086/A; CAW, Tajny Dziennik Personalny Rezerw MSWojsk. 1939.

Ppor. tab. rez. **Roman Szczepan CIEŚLAK** s. Stanisława i Marianny z Myślińskich, ur. 23 X 1907 w Warszawie. Absolwent Państwowej Szkoły Handlowej im. J. i M. Roeslerów w Warszawie (1927) i SPRPiech. (1929). Mianowany ppor. ze starsz. 1 I 1932. Przydzielony do 5 pp Leg., w którym odbył ćwiczenia rezerwy w 1933, następnie do 10 dyonu tab. i 3 dyonu tab., gdzie odbył ćwiczenia w 1935 i 1938 jako dca kolumny tab. Urzędnik, *bdd*.

L.S. 3658; MKat., 2087/A.

Mjr dypl. int. **Stanisław CIEŚLIK** s. Józefa, ur. 28 VIII 1893 w Kołaczycach, pow. jasielski. Absolwent gimnazjum w Jaśle. W latach 1914–1918 służył w armii austriackiej. W WP od 1918. Mianowany ppor. ze starsz. 1 XI 1919. Ukończył WSWoj. (1925). Służył w Szefostwie Int. DOK VI i 5 DP oraz w 6 p. lot. jako ofic. gosp., ofic. kasowy, kwatermistrz, intendent obozów letnich. Od 1937 kierownik wydziału, następnie szef Int. DOK V, *bdd*.

L.S. 3645; MKat., 2088/A.

Por. piech. rez. **Juliusz CIEŚLIKOWSKI** s. Władysława i Salomei z Brzezinowskich, ur. 11 IV 1897 w Siedlcach. W WP od 1918 jako ochotnik. Uczestnik wojny 1918–1921 w szeregach 29 pp. Następnie służył w sztabie 10 DP jako płatnik i ofic. inform. Mianowany por. ze starsz. 1 VI 1919. Od 1921 w rezerwie. Przydzielony do 13 pp, w którym odbywał ćwiczenia rezerwy. Urzędnik w fabryce E. Wedel S.A. w Warszawie, *bdd*.

L.S. 3613; MKat., 2089/A; J. Tucholski, *Mord w Katyniu*.

Kpt. piech. **Zygmunt Jan Antoni CIEŚLIŃSKI** s. Franciszka i Marii z Witwickich, ur. 15 IV 1894 w Głuchach Borowcu, pow. biłgorajski. W latach 1914–1917 służył w armii rosyjskiej. W WP od 1919. Uczestnik wojny 1919–1921 w baonie zapas. 45 pp. Następnie służył jako kmdt Miasta i Placu we Włodzimierzu Woł., jako kierownik referatu PKU Kielce i PKU Brześć n. Bugiem. Odznaczony KNzM, SKZ, medalami 1918–1921 i 10-lecia, *bdd*.

L.S. 3626; MKat., 2090/A.

Kpt. art. **Ludwik CISOWSKI** s. Stanisława i Antoniny z Kalicińskich, ur. 21 II 1899 w Przecławiu, pow. mielecki. Absolwent gimnazjum. W WP od 1918 jako ochotnik. Uczestnik wojny 1918–1921 w szeregach 2 p. art. wałowej i 11 pap (późniejszy 4 pap). Ukończył SPArt. w Poznaniu (1920). Mianowany ppor. w 1920, przydzielony do 6 pap. Od 1935 służył w 9 pac. W 1939 dca 5 baterii w II dyonie 9 pac. Odznaczony SKZ, medalami 1918–1921 i 10-lecia.

L.S. 3596; MKat., 2091/A; J. Tucholski, *Mord w Katyniu*; S. Zając, *Pokój Wam...*; T. Kryska-Karski, *Materiały do historii Wojska Polskiego.*

C

Mjr sł. zdr. **Henryk Fortunat CISZKIEWICZ** s. Konstantego i Heleny z Adamkowiczów, ur. 1 VI 1896 w Warszawie. Żołnierz I Korpusu Wschodniego. Uczestnik wojny 1918–1921 w 36 pp LA. Ukończył Uniwersytet Warszawski (1924). Służył w CSkł. Amun. nr 2, szp. wojsk. w Ciechocinku, jako st. ordynator w 1 Szp. Okr., od 1936 w Instytucie Chirurgii Urazowej. Odznaczony KW, ZKZ, medalami 1918–1921 i 10-lecia. Dr medycyny, *bdd*.

L.S. 3616; MKat., 2092/A, Zbiór rel. i opr.

Władysław CJUCZIŃSKI s. Wacława, ur. 1914, *bdd*.

L.S. 3640.

Por. kaw. **Bolesław Józef CWAKLIŃSKI** s. Stanisława i Apolonii z Bogdańskich, ur. 10 IV 1906 w Dobromilu. Absolwent II Państwowego Gimnazjum im. K. Morawskiego w Przemyślu (1925) i SPKaw. (1930). Mianowany ppor. ze starsz. 15 VIII 1930. Przydzielony do 10 psk jako dca plut. w 4 szw., następnie jako dca plut. łącz. Awansowany do stopnia por. ze starsz. 1 I 1933. W 1939 w OZ 10 BKaw. Zmot.

L.S. 3641; MKat., 2093/A; T. Kryska-Karski, *Materiały do historii Wojska Polskiego.*

Mjr piech. rez. **Zygmunt Jan CWENARSKI** s. Kazimierza i Zofii ze Strzelbickich, ur. 7 VIII 1896 w Janowie Lwowskim. Żołnierz Legionów Polskich. W WP od 1918, przydzielony do 7 pp. Uczestnik wojny 1918–1921. Ukończył kurs w SPchor. w Warszawie. Od 1927 służył w 9 i 8 baonach KOP i CSPodof. KOP. Od 1935 w rezerwie, przydzielony do 36 pp, następnie do OK VIII. Mjr. ze starsz. 19 III 1939. Odznaczony VM 5 kl., KN, KW 3. Nauczyciel, *bdd*.

L.S. 3628; MKat., 2094/A; CAW, Ap 1711, 6051, 6444, 7209, VM 69–6086, KN 24.10.1931, Tajny Dziennik Personalny Rezerw MSWojsk. 1939.

Ppor. piech. rez. **Jan Feliks CYBULA** s. Anastazego i Leokadii z Gussów, ur. 4 V 1915 w Skórczu, pow. starogardzki. Absolwent Państwowego Gimnazjum Humanistycznego Męskiego w Tczewie (1935) i dywizyjnego kursu pchor. rez. piech. przy 65 pp (1936). Mianowany ppor. ze starsz. 1 I 1936. Przydzielony do 66 pp, w którym odbywał ćwiczenia rezerwy; ostatnio w 2 baonie strz. Ranny we wrześniu 1939. Urzędnik Banku Ludowego w Tczewie.

L.S. 3602; MKat., 2096/A; J. Tucholski, *Mord w Katyniu*.

Ppor. sap. rez. **Zygmunt CYBULA** s. Wiktora i Zofii z Krawczyków, ur. 5 XII 1912 w Warszawie. Absolwent Państwowej Średniej Szkoły Technicznej Kolejowej w Warszawie (1933) i SPRSap. (1934). Mianowany ppor. ze starsz. 1 I 1935. Przydzielony do 1 baonu sap. Leg., w którym odbywał ćwiczenia rezerwy. Technik drogowo-budowlany, *bdd*.

L.S. 3621; MKat., 2095/A.

Ppor. int. rez. **Kazimierz Alfred CYBULSKI** s. Józefa i Pelagii z Chmielewskich, ur. 7 III 1899 w Drohobyczu. W latach 1917–1918 służył w armii austriackiej. W WP od 1919. Uczestnik wojny 1919–1920. Od 1920 w rezerwie. Mianowany ppor. ze starsz. 1 VII 1925. Ćwiczenia rezerwy odbywał w Skł. Mat. Int. nr 2. W 1939 w ewidencji PKU Brzeżany. Odznaczony medalami 1918–1921 i 10-lecia. Dr praw, sędzia Sądu Okręgowego we Lwowie.

L.S. 3608; CAW, Ap 3529; ROR 1934; J. Tucholski, *Mord w Katyniu*.

Kpt. piech. rez. **Kazimierz Karol CYBULSKI** s. Aleksandra i Marii, ur. 3 III 1890. Absolwent Wydziału Prawa i Nauk Politycznych Uniwersytetu Lwowskiego. W latach 1914–1918 służył w armii austriackiej. W WP od 1918 jako ochotnik. Uczestnik wojny 1918–1921 w szeregach 32 pp. Od 1921 w rezerwie, przydzielony do 65 pp, następnie do DOK VI. Kpt. ze starsz. 1 VI 1919. Lekkoatleta, zawodnik lwowskiej „Pogoni”, *bdd*.

L.S. 3609; CAW, Ap 3807; ROR 1934; J. Tucholski, *Mord w Katyniu*; B. Tuszyński, *Przerwany bieg...*

Ppor. piech. rez. **Aleksander Antoni CYBYK** s. Jana i Marii z Trojanowiczów, ur. 30 X 1903 w Kamionce Strumiłowej. Absolwent Wydziału Inżynierii Lądowej Politechniki Lwowskiej (1927) i BPRPiech. nr 5 (1929). Mianowany ppor. ze starsz. 1 I 1932. Przydzielony do 52 pp, w którym odbywał ćwiczenia rezerwy jako dca plut. pion. W 1937 ukończył kurs pgaz. w Szkole Gazowej. Urzędnik Urzędu Skarbowego w Tarnopolu, *bdd*.

L.S. 3617; MKat., 2097/A.

Kpt. art. **Feliks Leon CYDZIK** s. Napoleona i Jadwigi z Dawidowskich, ur. 18 V 1898 w Warszawie. W WP od 1919 jako ochotnik. Uczestnik wojny 1919–1921 w szeregach baonu telegraf. Ukończył SPArt. w 1919 oraz w 1937 kurs w CWPiech. Mianowany ppor. w 1921. Służył w 1 dac Leg. (późniejszy 3 pac), 1 paplot., 6 dyonie art. plot., od 1933 dca baterii i kmdt parku samoch. 1 paplot. Odznaczony SKZ, MN, medalami 1918–1921 i 10-lecia, *bdd*.

L.S. 3610; MKat., 2098/A.

Ppor. piech. rez. **Piotr CYDZIK** s. Kazimierza i Zofii z Maciejewskich, ur. 29 VII 1912 w Glindziczach, pow. grodzieński. Absolwent Państwowego Seminarium Nauczycielskiego w Grodnie (1934) i dywizyjnego kursu pchor. rez. piech. przy 77 pp (1935). Mianowany ppor. ze starsz. 1 I 1938. Przydzielony do 86 pp, w którym odbywał ćwiczenia rezerwy. Nauczyciel szkoły powszechnej, *bdd*.

L.S. 3623; MKat., 2099/A.

Ppor. uzbr. rez. **Zygmunt CYDZIK** s. Pawła i Franciszki z Październierskich, ur. 23 III 1910 w Grodnie. Absolwent gimnazjum w Grodnie (1932) i dywizyjnego kursu pchor. rez. piech. przy 81 pp (1933). Mianowany ppor. ze starsz. 1 I 1935. Przydzielony do 81 pp, w którym odbył ćwiczenia rezerwy w 1937 jako dca plut., a w 1938 przeszkolenie w Szkole Uzbrojenia. Urzędnik samorządowy, *bdd*.

L.S. 3627; MKat., 2100/A.

C

Mjr rez. **Józef CYGAN** s. Jana i Marii z Gawrońskich, ur. 1 I 1890 w Ostrówku, pow. mielecki. Absolwent Uniwersytetu Lwowskiego. W WP od 1918, przydzielony do lwowskiej Legii Oficerskiej. Uczestnik wojny 1918–1921 w szeregach 38 pp. Następnie służył w Głównej Stacji Zbornej DOGen. Lwów. W 1921 urlopowany z wojska. Odznaczony VM 5 kl., KW 2. Dr praw, wiceprokurator Sądu Okręgowego we Lwowie, potem oficer PP*, bdd*.

L.S. 3591; MKat., 2101/A; CAW, VM 20–1355; J. Tucholski, *Mord w Katyniu.*

Ppor. sł. zdr. rez. **Ireneusz CYLKE** s. Bolesława i Wiktorii z Kołodziejskich, ur. 13 III 1911 w Zgierzu, pow. łódzki. Absolwent Gimnazjum Matematyczno-Przyrodniczego im. J. Piłsudskiego w Łodzi (1933), dywizyjnego kursu pchor. rez. piech. przy 28 pp (1934) i Studium Wychowania Fizycznego Uniwersytetu Poznańskiego. Mianowany ppor. ze starsz. 1937. Przydzielony do 31 pp. W 1939 ofic. prowiantowy 4 Szp. Okr. Mgr wf, nauczyciel gimnazjalny w Białymstoku.

L.S. 3595; MKat., 2102/A; CAW, Tajny Dziennik Personalny Rezerw MSWojsk. 1939; K. Czernielewski, R. Iwanicki, H. Siemiński, *Rozstrzelany życia los...*; J. Tucholski, *Mord w Katyniu.*

Ppor. piech. rez. **Henryk CYMERMAN** s. Chaima i Ruchli z Czelinów, ur. 25 XI 1901 w Radomiu. Absolwent gimnazjum, BPRPiech. nr 1 (1925) i Wydziału Matematyczno-Przyrodniczego Uniwersytetu w Tuluzie (1929). Mianowany ppor. ze starsz. 1 I 1931. Przydzielony do 72 pp, następnie do 2 pp Leg., w którym odbywał ćwiczenia rezerwy jako dca plut. Inżynier chemik*, bdd*.

L.S. 3629; MKat., 2103/A.

Ppor. piech. rez. **Ireneusz CYMERMAN** s. Sergiusza i Zofii ze Styszkinów, ur. 17 VIII 1906 w Częstochowie. Absolwent gimnazjum w Radomsku (1929) i BPRPiech. nr 10 (1930). Mianowany ppor. ze starsz. 1 I 1932. Przydzielony do 74 pp, w którym odbywał ćwiczenia rezerwy jako adiutant baonu. W 1939 w baonie zapas. 74 pp. Student Wydziału Prawa Uniwersytetu Warszawskiego.

L.S. 3593; MKat., 2104/A; CAW, Tajny Dziennik Personalny Rezerw MSWojsk. 1939.

Ppor. piech. rez. **Edward CYNKUTIS** s. Bartłomieja i Marii z Jastrzębskich, ur. 13 VI 1901 w Bachmaczu na Ukrainie. Członek POW w Homlu. Uczestnik wojny 1920 w szeregach 205 pp. Zwolniony z wojska, ukończył Wyższą Szkołę Handlową w Warszawie (1927) i kurs pchor. rez. w Śremie (1929). Ppor. ze starsz. 1 I 1929. Ćwiczenia rezerwy odbywał w 71 pp, 22 pp, CSS w Toruniu. Przydzielony do 41 pp, w 1939 uczestnik obrony Lwowa. Odznaczony KN. Urzędnik Starostwa w Suwałkach.

L.S. 3599; MKat., 2105/A; J. Tucholski, *Mord w Katyniu.*

Mjr dypl. art. **Stanisław CYPRYK** s. Wojciecha i Marii z Bastawskich, ur. 10 IX 1900 w Białej Cerkwi. Uczestnik wojny polsko-bolszewickiej w szeregach 7 pac. Mianowany ppor. w 1921. Służył w 7 pac, 4 pac, samodz. baonie OPL nr 4, dyonie pomiarów art. W 1929 ukończył WSWoj. Następnie pełnił służbę w 3 pac, 1 pa-plot., 14 DP, 14 pal i CW OPLG. W 1939 ofic. sztabu 2 grupy art. plot. Odznaczony SKZ, medalami 1918–1921 i 10-lecia.

L.S. 3633; MKat., 2106/A, Zbiór rel. i opr.; J. Tucholski, *Mord w Katyniu.*

Kpt. piech. **Stanisław Wincenty CYPRYS** s. Jana i Elżbiety z Prinzów, ur. 8 VII 1891 w Stryju. W latach 1914–1918 służył w armii austriackiej. W WP od 1918 w Legii Oficerskiej w Przemyślu. Uczestnik wojny 1918–1921, dostał się do niewoli bolszewickiej i litewskiej. Po wojnie służył w Oddz. II MSWojsk. – Wydział Jeńców oraz w DOK VI jako referent i dca komp. sztabowej. Odznaczony SKZ, medalami 1918–1921 i 10-lecia, *bdd*.

L.S. 3622; MKat., 2107/A.

Ppor. piech. rez. **Jan Piotr CYPRYŚ** s. Walentego i Marianny ze Śmiglów, ur. 5 VII 1908 w Wilkowyi, pow. rzeszowski. Absolwent Państwowego Seminarium Nauczycielskiego w Rzeszowie (1929) i dywizyjnego kursu pchor. rez. piech. przy 17 pp (1932). Mianowany ppor. ze starsz. 1 I 1935. Przydzielony do 39 pp, w którym odbywał ćwiczenia rezerwy jako dca plut. Nauczyciel z powiatu jarosławskiego, *bdd*.

L.S. 3590; MKat., 2108/A.

Kpt. sap. **Alfons Antoni CYWIŃSKI** s. Tomasza i Marianny z Pogorzelskich, ur. 2 VIII 1896 we Wrocieniu, pow. białostocki. W latach 1914–1917 służył w armii rosyjskiej. W WP od 1918. Uczestnik wojny 1918–1921 w szeregach białostockiego p. strz. W 1920 ukończył SPchor. Mianowany ppor. ze starsz. 1 VIII 1920. Po wojnie służył w 3 p. sap., od 1934 w CWSap. jako wykładowca i dca komp. W 1939 w OZ 2 baonu mostów kolej., ranny 15 września. Odznaczony SKZ 2, KZWLŚr.

CAW, Ap 2068; RO 1932; T. Mikulski, *Biogramy jeńców...*; T. Kryska-Karski, *Materiały do historii Wojska Polskiego.*

Kpt. sł. zdr. st. sp. **Karol Marian CYWIŃSKI** s. Juliana i Marii ze Zglinieckich, ur. 2 II 1897 w Płomianach, pow. lipnowski. Uczestnik wojny 1918–1921 w szeregach 4 p. uł. i w szp. pol. Ukończył Wydział Lekarski Uniwersytetu Warszawskiego (1925). Przydzielony do 7 pac. Następnie służył jako lekarz w 56 pp i 25 pal. Od 1936 w stanie spoczynku. W 1939 w szp. pol. we Lwowie. Odznaczony MN, medalami 1918–1921 i 10-lecia. Dr medycyny.

L.S. 3607; MKat., 2108/A; M.M. Blombergowa, W. Nowakowski, *Mieszkańcy Kaliskiego – więźniowie Kozielska, Ostaszkowa i Starobielska zamordowani przez NKWD wiosną 1940 r.*

Kpt. art. posp. rusz. **Bronisław CZABAJSKI** s. Józefa i Teofili z Borowiczów, ur. 7 IX 1888 w Gostyniu. W latach 1914–1918 służył w armii niemieckiej. W WP od 1919 jako ochotnik w 15 pac. Uczestnik wojny 1919–1921. Następnie służył w 15 dac i 17 dac. Od 1921 w rezerwie. Przydzielony do 17 dac, potem do 8 pac, w którym odbywał ćwiczenia rezerwy. Odznaczony KW. Ukończył farmację na Uniwersytecie Poznańskim (1923), *bdd*.

L.S. 3644; MKat., 2110/A; CAW, Tajny Dziennik Personalny Rezerw MSWojsk. 1939.

Kpt. sł. zdr. **Karol CZACHOR** s. Franciszka i Marii z Łobodów, ur. 2 II 1908 w Bochni. Absolwent Wydziału Lekarskiego Uniwersytetu Warszawskiego (1934) i CWSan. Od 1935 służył jako lekarz w 23 pp, następnie w 19 p. uł. Od 1938 w baonie KOP „Ostróg”. W 1939 kmdt szp. wojsk. w Ostrogu nad Horyniem. Awansowany do stopnia kpt. ze starsz. 19 III 1938.

L.S. 3688; ARS; *Katyńska Rodzina w Gdyni. Monografia nekrologiczna*.

C

Ppor. art. rez. **Leon Stanisław CZAJA** s. Józefa i Katarzyny, ur. 8 V 1909 w Tyśmienicy, pow. kałuski. Absolwent gimnazjum w Tłumaczu (1931) i SPRArt. we Włodzimierzu Woł. (1932). Mianowany ppor. ze starsz. 1 I 1930. Przydzielony do 5 pal, następnie do 11 pal, w którym odbywał ćwiczenia rezerwy jako dca plut. Ostatnio w 24 pal. Urzędnik skarbowy, pracował w Urzędzie Katastralnym w Cieszanowie, woj. lwowskie, *bdd*.

L.S. 3665; MKat., 2111/A, Zbiór rel. i opr.; R. Wołągiewicz, *Katyń w albumach rodzinnych*.

Por. piech. rez. **Stanisław CZAJKOWSKI** s. Ludwika i Bronisławy z Rzegockich, ur. 6 V 1906 w Budach Starych. Absolwent Seminarium Nauczycielskiego we Włocławku (1927) i BPRPiech. nr 1 (1928). Mianowany ppor. ze starsz. 1 I 1931. Przydzielony do 67 pp, następnie do 37 pp, w którym odbywał ćwiczenia rezerwy jako dca plut. W 1939 dca 6 komp. 145 pp rez. Nauczyciel szkoły powszechnej.

L.S. 3646; MKat., 2112/A, Zbiór rel. i opr.; T. Kryska-Karski, *Materiały do historii Wojska Polskiego.*

Ppor. tab. rez. **Tadeusz Piotr CZAJKOWSKI** s. Konstantego i Stanisławy z Madlerów, ur. 1 VIII 1903 w Rudzie Pabianickiej. Absolwent gimnazjum w Pabianicach (1923), Wyższej Szkoły Handlowej w Wilnie (1929) i SPRPiech. w Zambrowie (1930). Mianowany ppor. ze starsz. 1 I 1933. Przydzielony do 81 pp, następnie do 1 dyonu tab., w którym odbywał ćwiczenia rezerwy. W 1939 w kadrze OK I. Urzędnik Głównego Urzędu Statystycznego, *bdd*.

L.S. 3652; MKat., 2113/A; CAW, Tajny Dziennik Personalny Rezerw MSWojsk. 1939.

Ppor. sł. zdr. rez. **Zygmunt Bogdan CZAJKOWSKI** s. Jana i Michaliny z Zielińskich, ur. 5 II 1909 w Łodzi. Absolwent gimnazjum w Łodzi (1927), Wydziału Lekarskiego Uniwersytetu Warszawskiego (1934) i SPRSan. (1935). Mianowany ppor. ze starsz. 1 I 1936. Przydzielony do 74 pp, w którym w 1938 odbył ćwiczenia rezerwy jako młodszy lekarz. W 1939 w OZ 12 DP. Dr medycyny.

L.S. 3692; MKat., 2114/A, Zbiór rel. i opr.; T. Kryska-Karski, *Materiały do historii Wojska Polskiego.*

Ppor. piech. rez. **Stanisław CZAPIEWSKI** s. Franciszka i Sabiny z Paśniewskich, ur. 14 X 1907 w Lipnie. Absolwent Państwowego Gimnazjum Męskiego im. R. Traugutta w Lipnie (1925) i BPRPiech. nr 7a (1931). Mianowany ppor. ze starsz. 1 I 1937. Przydzielony do 55 pp, następnie do 53 pp i 70 pp, w których odbywał ćwiczenia rezerwy jako dca plut. Dziennikarz, korespondent wojenny, *bdd*.

L.S. 3647; CAW, Ap 2263; J. Tucholski, *Mord w Katyniu*.

Ppor. sap. rez. **Edmund CZAPLICKI** s. Aleksandra i Karoliny z Boczkowskich, ur. 30 X 1904 w Warszawie. Absolwent Gimnazjum Męskiego K. Kulwiecia w Warszawie (1923), Wydziału Elektrycznego Politechniki Warszawskiej i SPRSap. w Modlinie (1930). Mianowany ppor. ze starsz. 1 I 1935. Przydzielony do baonu eletrotech., w którym odbywał ćwiczenia rezerwy, *bdd*.

L.S. 3694; MKat., 2115/A.

Por. uzbr. rez. **Czesław CZARNECKI** s. Mariana i Antoniny ze Słabków, ur. 24 XII 1902 w Stodołach, pow. opatowski. Uczestnik wojny 1920 w szeregach 3 pp Leg. Ukończył Akademię Górniczą (1934) i SPRArt. we Włodzimierzu Woł. (1928). Mianowany ppor. ze starsz. 1 I 1931. Przydzielony do 10 dak, w którym odbył ćwiczenia rezerwy w 1932, następnie w Szkole Zbrojmistrzów (1934) i w Gł. Skł. Uzbr. nr 1 (1937). Inżynier górnik*, bdd*.

L.S. 3667; MKat., 2116/A.

Ppor. łącz. **Janusz Józef CZARNECKI** s. Stefana i Aurelii z Pękalskich, ur. 10 VI 1916 we Włocławku. Absolwent Państwowego Gimnazjum Matematyczno-Przyrodniczego Ziemi Kujawskiej we Włocławku (1935) i SPŁącz. (1938)*, bdd*.

L.S. 3651; MKat., 2117/A.

Kpt. piech. **Józef Tytus CZARNIECKI** s. Stanisława i Kazimiery, ur. 4 I 1896. Służył w armii rosyjskiej. W WP od 1918. Uczestnik wojny 1918–1921, ranny. Awansowany do stopnia kpt. ze starsz. 1 VII 1925. Pełnił służbę w Komendzie Miasta Lublin. Odznaczony SKZ*, bdd*.

L.S. 3695; MKat., 2118/A; RO 1932; J. Tucholski, *Mord w Katyniu*.

Ppor. piech. rez. **Stefan Zbigniew CZARNIECKI** s. Mikołaja i Anny z Dutkowskich, ur. 7 VIII 1913 w Kosowie Większym, pow. radomski. Absolwent Państwowego Gimnazjum im. J. Kochanowskiego w Radomiu (1934) i dywizyjnego kursu pchor. rez. piech. przy 28 DP (1935). Mianowany ppor. ze starsz. 1938. Ćwiczenia rezerwy odbywał w 15 pp jako dca plut. Ostatnio w 72 pp. Student Wydziału Prawa Uniwersytetu Warszawskiego*, bdd*.

L.S. 3657; CAW, Ap 1881; J. Tucholski, *Mord w Katyniu*.

Wiesław CZARNIECKI s. Oswalda, ur. 1910*, bdd*.

L.S. 3674.

Kpt. art. posp. rusz. **Bolesław CZARNOCKI** s. Mieczysława i Jadwigi z Moszczyńskich, ur. 12 I 1888 Karacku, pow. nieświeski. Żołnierz I Korpusu Wschodniego. W WP od 1919, przydzielony do 10 pap. Uczestnik wojny 1919–1921 w szeregach 2 pap Leg. Od 1924 w rezerwie, przydzielony do 20 pap, w którym odbywał ćwiczenia rezerwy. W 1939 przeniesiony z OK IX do pospolitego ruszenia. Odznaczony KW. Ziemianin, agronom, *bdd*.

L.S. 3660; MKat., 2119/A; CAW, Tajny Dziennik Personalny Rezerw MSWojsk. 1939.

C

Ppor. kaw. rez. **Tadeusz CZARNOCKI** s. Stefana i Zofii z Domańskich, ur. 2 XI 1913 w Lecieszynie, pow. nieświeski. Absolwent gimnazjum w Warszawie (1933) i SPRKaw. w Grudziądzu (1934). Mianowany ppor. ze starsz. 1 I 1936. Przydzielony do 27 p. uł., następnie w szw. KOP „Hancewicze" i 5 p. uł. W 1939 dca III plut. w 5 szw. 1 p. kaw. KOP. Student prawa Uniwersytetu Warszawskiego i Szkoły Nauk Politycznych.

L.S. 3653; MKat., 2120/A; CAW, Tajny Dziennik Personalny Rezerw MSWojsk. 1939; K. Jasiewicz, *Lista strat ziemiaństwa polskiego 1939–1956*.

Rtm. kaw. **Adolf Marian CZARNOTA** s. Antoniego i Walerii z Wiktorów, ur. 30 III 1896 w Sędziszowie. Członek Związku Strzeleckiego. Żołnierz Legionów Polskich. Uczestnik wojny 1918–1921 w szeregach 9 p. uł. Po wojnie służył jako dca szw. pion. 6 BKaw. Od 1928 w 4 psk jako dca szw. W 1939 dca szw. gosp. 4 psk w Nowogródzkiej BKaw. Odznaczony VM 5 kl., KN, KW 2, medalami 1918–1921 i 10-lecia.

L.S. 3683; MKat., 2121/A; CAW, Ap 3260, VM 19–1279; T. Kryska-Karski, *Materiały do historii Wojska Polskiego.*

Kpt. sł. zdr. rez. **Marian CZARNOŻYŁ** s. Stanisława i Róży z Mazurów, ur. 13 II 1890 w Kaliszu. Absolwent gimnazjum w Kaliszu i Fakultetu Medycznego Uniwersytetu Wrocławskiego. W WP od 1919, przydzielony do 6 p. uł. jako lekarz. Uczestnik wojny 1919–1921 w szp. pol. nr 608 i w 51 pp. Od 1921 w rezerwie. Ćwiczenia rezerwy odbywał w PKU Wilno i 4 baonie san. Przydzielony do kadry zapasowej 4 Szp. Okr. Lekarz medycyny*, bdd.*

L.S. 3680; CAW, Ap 4072; MKat., Zbiór rel. i opr.

Ppor. piech. **Zenon Eugeniusz CZAYKOWSKI** s. Antoniego, ur. 1914*, bdd.*

L.S. 3690; J. Tucholski, *Mord w Katyniu.*

Kpt. int. st. sp. **Jan CZECH** s. Tomasza i Agnieszki z Koniorów, ur. 24 IV 1890 w Radziechowach, pow. żywiecki. W WP od 1918. Służył w Szefostwie Int. DOGen. Łódź, od 1922 w Szefostwie Int. DOK IV jako ofic. kancelarii, referent mob. i ofic. ewid. pers. Ukończył Wyższą Szkołę Nauk Społecznych i Ekonomicznych w Łodzi. Od 1938 w stanie spoczynku, przydzielony do 8 dyonu art. plot., następnie do OK IV. Odznaczony SKZ, medalami 1918–1921 i 10-lecia*, bdd.*

L.S. 3684; MKat., 2122/A; K. Czernielewski, R. Iwanicki, H. Siemiński, *Rozstrzelany życia los...*

Ppor. sł. zdr. rez. **Józef Antoni CZECH** s. Józefa i Antoniny z Bascińskich, ur. 4 XI 1905 w Stawiszynie, pow. kaliski. Absolwent Państwowego Gimnazjum im. A. Asnyka w Kaliszu (1927) i BPRPiech. nr 7 (1927). Ppor. ze starsz. 1 I 1933. Przydzielony do 56 pp, następnie do 29 pp i ponownie do 56 pp, w którym odbywał ćwiczenia jako dca plut. Lekarz med. z Poznania, pracownik naukowy Chemiczno-Farmaceutycznych Zakładów L. Nasierowskiego*, bdd.*

L.S. 3696; MKat., 2123/A.

Ppor. kaw. rez. **Kazimierz CZECH** s. Stanisława i Marii z Lubienieckich, ur. 2 V 1913 w Brzeżanach. Absolwent gimnazjum w Brzeżanach (1931) i SPRKaw. w Grudziądzu (1934). Mianowany ppor. ze starsz. 1938. Przydzielony do 6 p. uł., w którym odbywał ćwiczenia rezerwy. Student medycyny Uniwersytetu Lwowskiego. W 1939 przeniesiony z 9 p. uł. do szw. KOP „Hnilice Wielkie".

L.S. 3687; MKat., 2124/A; CAW, Tajny Dziennik Personalny Rezerw MSWojsk. 1939.

Kpt. sł. zdr. **Wincenty CZECH** s. Wincentego i Teofili z Cyganów, ur. 29 X 1895 w Złotnikach, pow. miechowski. W WP od 1918. Uczestnik wojny 1918–1921 w szeregach 2 p. s. podh. Ppor. od 1920. Po wojnie odkomenderowany na studia, ukończył Wydział Lekarski Uniwersytetu Lwowskiego (1927). Następnie służył jako lekarz w 35 pp, szp. wojsk. w Dęblinie, 28 pp, 23 pp i SPRArt. Od 1935 w stanie spoczynku. Odznaczony SKZ. Dr medycyny, *bdd*.

L.S. 3662; MKat., 2125/A.

Ppor. art. **Zdzisław CZECH** s. Władysława, ur. 1914. W 1939 pełnił służbę w 10 pal.

L.S. 3679; MKat., Zbiór rel. i opr.: T. Kryska-Karski, *Materiały do historii Wojska Polskiego.*

Ppor. piech. rez. **Feliks Alfons CZECHOLIŃSKI** s. Leona i Teodory z Wirkusów, ur. 2 III 1915 w Starej Kiszewie, pow. kościerzyński. Absolwent Państwowej Szkoły Budowy Maszyn w Grudziądzu (1934) i komp. łącz. pchor. rez. przy CWŁącz. (1935). Mianowany ppor. ze starsz. 1 I 1937. Przydzielony do 70 pp, następnie do 64 pp, w którym odbył ćwiczenia rezerwy w 1938 jako dca plut. łącz. Technik mechanik maszynowy, *bdd*.

L.S. 3648; MKat., 2127/A.

Ppor. piech. rez. **Henryk CZECHOWICZ** s. Jana i Anny z Wyjadłowskich, ur. 25 XI 1913 w Dąbrowie Górniczej, pow. będziński. Absolwent Szkoły Górniczo-Hutniczej w Dąbrowie Górniczej (1934) i dywizyjnego kursu pchor. rez. piech. przy 24 pp (1935). Mianowany ppor. w 1938. Przydzielony do 24 pp, w którym odbywał ćwiczenia rezerwy. Technik hutniczy. W 1939 przeniesiony do 74 pp, *bdd*.

L.S. 3693; MKat., 2128/A; CAW, Tajny Dziennik Personalny Rezerw MSWojsk. 1939.

Ppor. kaw. rez. **Zbigniew Antoni CZECHOWSKI** s. Stanisława i Małgorzaty z Masieków, ur. 7 VI 1905 w Zębowie, pow. nowotomyski. Absolwent Wydziału Rolnego Uniwersytetu Poznańskiego (1930) i SPRKaw. (1932). Mianowany ppor. ze starsz. 1 I 1935. Przydzielony do 4 psk, następnie do 18 i 15 p. uł., w których odbywał ćwiczenia rezerwy. Inżynier rolnik, pracownik Towarzystwa Wzajemnych Ubezpieczeń „Vesta" w Poznaniu, *bdd*.

L.S. 3691; MKat., 2129/A; CAW, Tajny Dziennik Personalny Rezerw MSWojsk. 1939.

C

Kpt. sł. zdr. rez. **Ignacy Albin Konstanty CZECZOTT** s. Konstantego i Leokadii z Poczobuttów, ur. 2 IX 1890 w Usnarzu Murowanym, pow. grodzieński. W latach 1914–1919 służył w armii rosyjskiej. W WP od 1919, przydzielony do Szpitala Ujazdowskiego w Warszawie. Następnie służył jako lekarz baonu zapas. 15 pp. W 1920 bezterminowo urlopowany z wojska, przydzielony do 3 baonu san., potem do kadry zapasowej 4 Szp. Okr. Lekarz medycyny, chirurg z Łodzi, *bdd*.

L.S. 3650; MKat., 2130/A.

Por. piech. rez. **Henryk CZEKAY** s. Jana i Eleonory z Narożniaków, ur. 26 XI 1899 w Warszawie. Członek POW. Uczestnik wojny 1920 jako ochotnik, walczył w szeregach 205 pp. Od listopada 1920 w rezerwie. Por. ze starsz. 19 III 1939. Oficer 28 pp, w którym odbywał ćwiczenia rezerwy jako dca plut. W 1939 zmobilizowany do macierzystego pułku. Nauczyciel gimnazjalny, kmdt PW i Związku Strzeleckiego w Pabianicach. Odznaczony SKZ, medalami 1918–1921 i 10-lecia.

L.S. 3689; MKat., 2131/A; K. Czernielewski, R. Iwanicki, H. Siemiński, *Rozstrzelany życia los...*

Por. piech. rez. **Kazimierz Tadeusz CZEKOŃSKI** s. Tadeusza i Zofii z Lityńskich, ur. 5 II 1908 w Kolendzianach, pow. czortkowski. Absolwent IV Państwowego Gimnazjum im. J. Długosza we Lwowie (1927) i BPRPiech. nr 5 (1932). Mianowany ppor. ze starsz. 1 I 1935. Przydzielony do 52 pp, w którym odbywał ćwiczenia rezerwy jako dca plut. Studiował prawo na Uniwersytecie Lwowskim; sekretarz Inspektoratu Szkolnego we Lwowie, *bdd*.

L.S. 3649; MKat., 2132/A.

Por. kpl. rez. **Józef CZEMERAJDA** s. Mikołaja, ur. 25 X 1903. Mianowany wojskowym kapelanem rezerwy wyznania rzymskokatolickiego ze starsz. 1 I 1939. Przynależny ewidencyjnie do PKU Hrubieszów. Proboszcz parafii w Czartowcu Diecezji Lubelskiej, *bdd*.

L.S. 3678; CAW, Tajny Dziennik Personalny Rezerw MSWojsk. 1939; J. Tucholski, *Mord w Katyniu*.

Ppor. piech. rez. **Marian Kazimierz CZERNICKI** s. Antoniego i Heleny z Chmielewskich, ur. 1 IX 1907 w Niżniowie, pow. tłumacki. Absolwent BPRPiech. nr 5 (1931) i Wydziału Górniczego Akademii Górniczej w Krakowie (1935). Mianowany ppor. ze starsz. 1 I 1934. Przydzielony do 12 pp, w którym odbywał ćwiczenia rezerwy jako dca plut. Ostatnio w 20 pp. Inżynier górnik, pracownik Kamieniołomów Granitu „Klesów", *bdd*.

L.S. 3671; CAW, Ap 3452; MKat., Zbiór rel. i opr.; J. Tucholski, *Mord w Katyniu.*

Por. aud. **Władysław CZERNYSZEWICZ** s. Leonarda i Marii z Sokołowskich, ur. 26 VII 1909 w Wielkiej Rostowce w Rosji. Absolwent SPRArt. we Włodzimierzu Woł. (1930). Ppor. ze starsz. 1933. Przydzielony do 15 pal, ukończył SPArt. (1935) i Wydział Prawa Uniwersytetu Warszawskiego. Przydzielony na praktykę do Wojsk. Sądu Okr. nr IX i do Dep. Sprawiedliwości MSWojsk. Od 1938 w Wojsk. Prokuraturze Okr. nr IX, *bdd*.

L.S. 3668; MKat., 2133/A.

Ppor. piech. rez. **Wojciech Roman CZERSKI** s. Stanisława i Marianny z Kamieńskich, ur. 28 II 1910 w Białej Podlaskiej. Absolwent Państwowej Szkoły Morskiej w Tczewie (1930) i dywizyjnego kursu pchor. rez. piech. przy 4 DP (1933). Mianowany ppor. ze starsz. 1 I 1935. Przydzielony do 64 pp, w którym odbywał ćwiczenia rezerwy jako dca plut. Oficer marynarki handlowej, pływał na m/s „Lewant”, *bdd*.

L.S. 3666; MKat., 2134/A; J. Tucholski, *Mord w Katyniu*.

Kpt. adm. st. sp. **Józef CZERWENKA** s. Ludwika i Anny, ur. 26 IX 1884 w Busku. Ukończył seminarium nauczycielskie. W latach 1906–1909 i 1914–1918 służył w armii austriackiej. W WP od 1918, przydzielony do 5 dyonu tab., następnie pełnił służbę w Oddz. I Szt. Gen. WP jako referent, kancelista i kierownik kancelarii. Mianowany por. w 1924. Od 1930 w stanie spoczynku. Przynależny ewidencyjnie do PKU Warszawa. Odznaczony SKZ, *bdd*.

L.S. 3669; MKat., 2135/A.

Ppor. piech. rez. **Józef CZERWIŃSKI** s. Andrzeja i Katarzyny z Bednarków, ur. 19 IV 1890 w Krzepiczynie, pow. szubiński. Absolwent gimnazjum w Chełmnie, SPchor. w Warszawie (1920) i Wydziału Filozoficznego Uniwersytetu Poznańskiego (1922). Uczestniczył ochotniczo w wojnie 1920. Następnie przydzielony do 57 pp. Przeniesiony do kadry zapasowej OK VII. Nauczyciel Państwowego Gimnazjum Klasycznego w Trzemesznie, później w Ostrowie Wlkp., *bdd*.

L.S. 3677; MKat., 2136/A; W. Jastrzębski, D. Rumfeld, K. Sidorkiewicz, *Katyń 1940...*

Ppor. piech. rez. **Napoleon Eugeniusz CZERWIŃSKI** s. Józefa i Marianny z Pietrzykowskich, ur. 1 VI 1911 w Warszawie. Absolwent Gimnazjum Męskiego W. Giżyckiego w Warszawie (1932), SPRPiech. w Zambrowie (1933) i Akademii Sztuk Pięknych w Warszawie. Mianowany ppor. ze starsz. 1 I 1935. Przydzielony do 76 pp, w którym odbywał ćwiczenia rezerwy jako dca plut. ckm. Artysta plastyk, *bdd*.

L.S. 3663; MKat., 2137/A.

Ppor. sł. zdr. rez. **Roman Mieczysław CZERWIŃSKI** s. Juliana i Cecylii ze Śmigielskich, ur. 10 III 1912 w Płocku. Uczestniczył w wojnie 1920 jako ochotnik w 6 pp Leg. Ukończył Wydział Lekarski Uniwersytetu Warszawskiego (1931) i SPRSan. (1933). Mianowany ppor. ze starsz.1 I 1935. Przydzielony do p. radiotelegraf., następnie do 1 paplot. W 1939 w 101 szp. pol. Lekarz Szpitala Dzieciątka Jezus i kierownik ambulatorium Domu Akademickiego w Warszawie.

L.S. 3670; MKat., 2138/A; J. Tucholski, *Mord w Katyniu.*

Ppor. łącz. rez. **Stanisław CZERWIŃSKI** s. Witolda i Heleny ze Skrzyszewskich, ur. 5 II 1908 w Szuszy na Kaukazie. Absolwent Państwowego Gimnazjum Męskiego im. M. Kopernika w Łodzi (1927), Wydziału Elektrycznego Politechniki Warszawskiej (1932) i SPRŁącz. w Zegrzu (1933). Mianowany ppor. ze starsz. 1 I 1936. Przydzielony do p. radiotelegraf. Inżynier elektryk, pracownik Elektrowni Warszawskiej, *bdd*.

L.S. 3654; MKat., 2140/A; J. Tucholski, *Mord w Katyniu*.

C

Kpt. obs. **Stanisław Wiktor CZERWIŃSKI** s. Wiktora i Jadwigi z Kołodziejskich, ur. 23 III 1899 w maj. Snów, pow. nieświeski. Uczestnik wojny 1919–1921, ranny. Ukończył SPchor. w Warszawie (1920) i OSObs. Lot. w Toruniu, w której pozostał jako wykładowca. Następnie ukończył Szkołę Pilotów. Pełnił służbę w 1 p. lot. i CWPodof. Lot. W 1939 wykładowca SPodof. Lot. dla Małoletnich. Odznaczony KW, SKZ, medalami 1918–1921 i 10-lecia.

L.S. 3697; MKat., 2139/A; *Lubelska lista katyńska* opr. A. Winiarz.

Kpt. piech. st. sp. **Tadeusz CZESZEJKO-SOCHACKI** s. Wacława i Walerii z Bogusławskich, ur. 3 II 1895 w Dyneburgu. Uczestnik wojny 1918–1921 w szeregach 1 pp Leg i 202 pp, ranny. Po wojnie służył w 14 pp jako dca komp. oraz w 2 baonie strz. jako kwatermistrz. Kpt. ze starsz. 1 VII 1919. Po przeniesieniu w stan spoczynku w ewidencji PKU Suwałki. Odznaczony KW 2, MN, medalami 1918–1921 i 10-lecia*, bdd*.

L.S. 3222; CAW Ap 7223; ROR 1934.

Kpt. piech. **Miron Emanuel CZMYR** s. Maksyma, ur. 25 VIII 1908. W 1939 dca 1 komp. ckm 39 pp.

L.S. 3673; J. Tucholski, *Mord w Katyniu*; T. Kryska-Karski, *Materiały do historii Wojska Polskiego.*

Ppor. piech. rez. **Feliks CZUBAK** s. Antoniego i Antoniny, ur. 3 X 1900 w Dąbrowie Górniczej. W latach szkolnych członek drużyny skautowej, od 1917 w POW. Uczestnik wojny 1918–1921 w szeregach 11 pp, 7 i 8 pac. W 1921 urlopowany z wojska. Mianowany ppor. ze starsz. 1 VII 1925. Przydzielony do 76 pp. Ukończył Wydział Elektryczny Politechniki Warszawskiej (1937). Inżynier elektryk, pracownik Urzędu Telekomunikacyjnego w Warszawie*, bdd*.

L.S. 3655; MKat., 2141/A; ROR 1934.

Ppor. art. rez. **Juliusz Edward CZULAK** s. Antoniego i Rosiny z Lemów, ur. 12 II 1909 we Lwowie. Absolwent Średniej Szkoły Rolniczej (1929) i SPRArt. we Włodzimierzu Woł. (1930). Mianowany ppor. ze starsz. 1 I 1933. Przydzielony do 21 pal, w którym w 1938 odbył ćwiczenia rezerwy jako ofic. baterii. W 1937 ukończył kurs zwiadowczy w SPRArt. Agronom*, bdd*.

L.S. 4028; MKat., 2142/A.

Kpt. piech. **Stanisław CZUPRYNA** s. Andrzeja i Anny z Jawaszków, ur. 30 VII 1903 w Józefowie, pow. łukowski. Absolwent Państwowego Gimnazjum Matematyczno-Przyrodniczego im. T. Kościuszki w Łukowie (1923), SPPiech. w Warszawie (1925) i OSPiech. (1927). Mianowany ppor. ze starsz. 1927, por. ze starsz. 15 VIII 1929. Przydzielony do 41 pp. W 1939 I adiutant macierzystego pułku.

L.S. 3676; MKat., 2143/A; T. Kryska-Karski, *Materiały do historii Wojska Polskiego.*

Por. sł. zdr. rez. **Franciszek Henryk CZURAJ** s. Stanisława i Pauliny z Mereckich, ur. 17 IX 1899 w Warszawie. Absolwent Uniwersytetu Warszawskiego i Instytutu WF. Uczestnik wojny 1920 w szeregach 36 pp LA. Zwolniony do rezerwy w 1920. Ppor. ze starsz. 1 VII 1925. Przydzielony do 8 baonu san. Odbywał ćwiczenia w 62 pp, 1 baonie strz. oraz w CWSan. Ostatni znany przydział – 9 Szp. Okr. Pracował w Szpitalu Ubezpieczalni Społecznej w Warszawie, *bdd.*

L.S. 3681; CAW, Ap 3839; MKat., Zbiór rel. i opr; J. Tucholski, *Mord w Katyniu.*

Pchor. art. rez. **Mieczysław CZURAK** s. Jana i Malwiny z Pędów, ur. 19 VIII 1914 w Płocicznie, pow. suwalski. Absolwent Wydziału Drogowo-Budowlanego Szkoły Technicznej (1936) i Mazowieckiej SPRArt. nr 2 w Zambrowie (1938). Jako pchor. rez. przydzielony do 29 pal, w którym odbył ćwiczenia rezerwy. Technik budowlany, *bdd.*

L.S. 3699; MKat., 2144/A.

Ppor. mar. woj. rez. **Adam CZYŻ** s. Michała i Marcjanny z Nowickich, ur. 2 XI 1904 w Leśmierzu, pow. łęczycki. Absolwent Wydziału Nawigacyjnego Szkoły Morskiej, student Wyższej Szkoły Handlowej w Poznaniu. Mianowany ppor. ze starsz. 1 I 1932. Pełnił służbę w Marynarce Wojennej, *bdd.*

L.S. 3685; MKat., 2145/A, Zbiór rel. i opr.

Kpt. adm. san. st. sp. **Antoni CZYŻEWICZ** s. Antoniego i Wiktorii z Biedrzyckich, ur. 5 IV 1887 w Wilnie. Żołnierz Legionów Polskich. W WP od 1918. Służył w 3 baonie san., 7 Szp. Okr., Muzeum Wojskowym w Warszawie, CZakładzie Zaop. San. i 1 Szp. Okr. Od 1933 w stanie spoczynku. Odznaczony KN, KW 2. Redaktor, współpracownik „Polski Zbrojnej" i „Gazety Polskiej", *bdd.*

L.S. 3686; MKat., 2146/A, Zbiór rel. i opr.; J. Tucholski, *Mord w Katyniu.*

Kpt. piech. **Mieczysław Julian Mikołaj CZYŻEWICZ** s. Wojciecha i Idalii z Domańskich, ur. 18 VI 1901 w Warszawie. W WP od 1918. Uczestnik wojny 1918–1921 w szeregach 3 p. uł. i 31 pp. Ukończył SPchor. w Warszawie. Mianowany ppor. 13 VIII 1920. Służył jako dca BPRPiech. nr 9, dywizyjnego kursu pchor. rez. piech. przy 29 DP i w 31 pp, następnie w 69 pp, 81 pp, od 1938 w 14 pp jako dca komp. Odznaczony SKZ, medalami 1918–1921 i 10-lecia, *bdd.*

L.S. 3682; MKat., 2147/A; J. Tucholski, *Mord w Katyniu.*

Ppor. łącz. **Franciszek CZYŻKOWSKI** s. Franciszka i Anieli z Mazurków, ur. 5 I 1915 w Warszawie. Absolwent Gimnazjum Towarzystwa Szkoły Mazowieckiej w Warszawie (1934) i SPŁącz. w Zegrzu (1937). Mianowany ppor. ze starsz. 1 X 1937, *bdd.*

L.S. 3659; CAW, Ap 2799.

Ć

Kpt. art. **Ludwik ĆWIRKO-GODYCKI** s. Tadeusza i Rozalii z Bubolców, ur. 8 VI 1896 w Mińsku Lit. Członek POW. Uczestnik wojny 1920 w szeregach 6 dak, w którym służył do 1924. Ukończył CSS w Toruniu, CSKaw. w Grudziądzu, OSTopograf. Następnie służył w 1 dyonie pomiarów art. jako dca plut. W 1939 w sztabie Grupy „Kielce". Odznaczony KN, KW, SKZ, medalami 1918–1921 i 10-lecia.

L.S. 3597; MKat., 2148/A, 2448/A; T. Kryska-Karski, *Materiały do historii Wojska Polskiego.*

Ppor. piech. rez. **Zbigniew DABIŃSKI** s. Michała i Marii z Barcikowskich, ur. 12 XI 1906 w Inowrocławiu. Absolwent gimnazjum w Lesznie (1925), SPRPiech. w Zambrowie (1932) i Wydziału Humanistycznego Uniwersytetu Poznańskiego (1934). Mianowany ppor. ze starsz. 1 I 1935. Przydzielony do 23 pp, w którym odbył ćwiczenia rezerwy w latach 1935 i 1937 jako dca plut. Mgr filozofii, historyk, *bdd*.

L.S. 993; MKat., 3434/A.

Mjr sł. zdr. rez. **Kazimierz Władysław DADEJ** s. Władysława i Kazimiery z Arrtów, ur. 2 X 1886 w Drohobyczu. Absolwent Uniwersytetu Jagiellońskiego. W latach 1915–1918 służył w armii austriackiej. Członek POW. W WP od 1918 w Naczelnej Kolumnie Epidemicznej. Od 1922 w rezerwie. Przydzielony do kadry zapasowej 5 Szp. Okr., przynależny ewidencyjnie do PKU Nowy Targ. W 1939 w szp. pol. Dr medycyny, lekarz Zakładu Leczniczego Dziecięcego w Zakopanem. Narciarz i taternik.

L.S. 1004; MKat., 3435/A; J. Tucholski, *Mord w Katyniu*; B. Tuszyński, *Przerwany bieg...*; S. Zając, *Pokój Wam...*

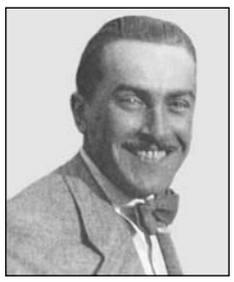

Por. art. rez. **Zygmunt Grzegorz DAJKOWSKI** s. Czesława i Marii z Szymańskich, ur. 25 V 1908 w Warszawie. Absolwent Gimnazjum Państwowego w Warszawie i SPRArt. we Włodzimierzu Woł. (1930). Mianowany ppor. w 1932, por. w 1937. Przydzielony do 29 pal, następnie do 27 pal i 33 dal, w których odbywał ćwiczenia rezerwy w latach 1931, 1932 i 1936. Nauczyciel, *bdd*.

L.S. 991; MKat., 3436/A.

Mjr wet. **Wacław Henryk DAMPIERRE-DUVAL de** s. Eugeniusza i Marii z Czyżewskich, ur. 15 I 1892 w Czarnokońcach Wielkich, pow. husiatyński. W latach 1913–1915 służył w armii austriackiej, 1915–1917 w niewoli rosyjskiej. W WP od 1918. Uczestnik wojny 1918–1921 w szeregach 5 p. uł. W 1926 ukończył Akademię Medyczno-Weterynaryjną we Lwowie. W 1930 przydzielony do 30 pal jako lekarz weterynarii. Odznaczony KW, ZKZ, MN, medalami 1918–1921 i 10-lecia, *bdd*.

L.S. 1023; MKat., 3454/A.

Kpt. int. **Franciszek DANIELEWICZ** s. Franciszka i Wiktorii z Netterów, ur. 14 IX 1900 w Dębnicy. W 1918 służył w armii niemieckiej. Członek POW w Wolsztynie. W WP od 1919. Uczestnik powstania wielkopolskiego i wojny 1920–1921. Mianowany ppor. w 1921. Brał udział w III powstaniu śląskim. Następnie służył w jednostkach intendentury. Od 1935 w Skł. Mat. Int. nr 8. Odznaczony SKZ, MN, medalami 1918–1921 i 10-lecia, *bdd*.

L.S. 969; CAW, MN 3.5.1932; MKat., 3437/A.

Kpt. int. rez. **Jan Bronisław DANISZEWSKI** s. Bronisława i Marii z Zacharskich, ur. 11 VII 1897 w Krakowie. W latach 1916–1918 służył w armii austriackiej, ranny na Bukowinie. W WP od 1918, przydzielony do I Baonu Akademickiego w Krakowie. Mianowany ppor. w 1919. Od 1921 do 1927 odkomenderowany na studia na Uniwersytecie Jagiellońskim, od 1927 w rezerwie. W 1939 w składzie Armii „Kraków". Mgr chemii, dyrektor Piekarni Miejskiej w Krakowie.

L.S. 989; MKat., 3438/A; J. Tucholski, *Mord w Katyniu*.

D

Ppor. kaw. rez. **Władysław DANIUK** s. Antoniego, ur. 2 XII 1908 w Zelwie, woj. białostockie. Absolwent Seminarium Nauczycielskiego w Słonimiu i SPRKaw. w Grudziądzu (1930). Mianowany ppor. ze starsz. 1 I 1934. Przydzielony do 3 psk, w którym odbył ćwiczenia rezerwy w 1935 i 1937 jako dca plut. kolarzy. Nauczyciel, *bdd*.

L.S. 1099; MKat., 3439/A.

Ppor. int. rez. **Wacław Jan DANKIEWICZ** s. Zygmunta i Bronisławy z Prągów, ur. 27 I 1898 w Warszawie. W 1918 w 11 p. uł., walczył na froncie ukraińskim, w 1920 uczestnik wojny polsko-bolszewickiej. Odbył ćwiczenia rezerwy w 10 psk (1923) i w Skł. Mat. Int. nr 1 (1934, 1936). Od 1926 nadleśniczy w Białowieży, ostatnio inspektor Dyrekcji Lasów Państwowych w Wilnie. Ciężko ranny we wrześniu 1939. Absolwent SGGW, inżynier leśnik.

L.S. 990; CAW, Ap 3989; J. Tucholski, *Mord w Katyniu.*

Ppor. sap. rez. **Antoni Andrzej DANOWSKI** s. Aleksandra i Antoniny z Surdakowskich, ur. 14 II 1902 w Suwałkach. Absolwent Wydziału Leśnego Szkoły Rolniczej (1926) i SPRSap. (1927). Odbył ćwiczenia rezerwy w 3 baonie sap. (1930, 1931, 1934) i 10 dyonie tab. (1935). Pracował jako leśniczy pod Druskiennikami w pow. grodzieńskim, *bdd*.

L.S. 992; CAW, Ap 3994.

Mjr piech. st. sp. **Jan Aleksander DAŃKOWSKI** s. Aleksandra i Pauliny z Wajów, ur. 25 X 1895 w Krakowie. Od 1914 żołnierz Legionów Polskich, w 1915 dostał się do niewoli rosyjskiej. Wrócił do kraju z IV Dywizją Strzelców gen. Żeligowskiego i jako dca komp. został przydzielony do 30 pp. Uczestnik walk 1919–1921. W latach 1922–1931 dca baonu w 43 pp, 1931–1935 dca baonu i kwatermistrz 12 pp. W 1935 przeniesiony w stan spoczynku. Mjr ze starsz. 15 VIII 1924. Odznaczony VM 5 kl., KN, KW 2, medalami 1918–1921 i 10-lecia, *bdd*.

L.S. 1005; CAW, Ap 5755, 7399, VM 64-5492, KN 24.10.1931.

Kpt. art. **Tadeusz DASZEWSKI** s. Wacława i Heleny z Rykowskich, ur. 13 VI 1896 w Radomiu. Żołnierz 2 pp Leg., następnie służył w 1 paplot. (1926) i 4 baonie panc. Awansowany do stopnia kpt. w 1937. Odznaczony KZ, medalami 1918–1921 oraz 10-lecia, *bdd*.

L.S. 968; CAW, Ap 2458, 3337, 4413, 5648.

Por. art. rez. **Feliks DASZYŃSKI** s. Ignacego i Marii z Paszkowskich, ur. 20 IV 1898 w Wiedniu. Absolwent gimnazjum w Wiedniu, studiował na Politechnice Lwowskiej. Żołnierz Legionów Polskich. W 1918 jako ochotnik wstąpił do WP, służył w 11 pap, potem w 1 paplot. Przydzielony do OK I. Odznaczony KW, *bdd*.

L.S. 1029; CAW, Ap 3701, KW 23/D–110.

Por. tab. st. sp. **Władysław DAWID** s. Jana i Agnieszki ze Szwarców, ur. 7 VI 1896 w Częstochowie. Żołnierz Legionów Polskich, uczestnik wojny polsko-bolszewickiej. Od 1921 służył w 27 pp, potem w 22 pp jako dca komp. i ofic. tab. Absolwent WSInt. w Warszawie. W 1934 przeniesiony w stan spoczynku. Pracował w Okręgowym Urzędzie WFiPW w Brześciu n. Bugiem. Odznaczony KW, MN, medalami 1918–1921 i 10-lecia, *bdd*.

L.S. 994; CAW, Ap 1021, 7385, 7395; J. Tucholski, *Mord w Katyniu.*

Mjr dypl. art. **Henryk Marian Bogdan DAWIDOWSKI** s. Mariana i Stanisławy z Hołubaszów, ur. 19 VIII 1899 we Lwowie. Absolwent gimnazjum w Krakowie i WSWoj. W 1918 jako ochotnik walczył w 2 pap na froncie ukraińskim. Służył potem w 16 pal, od 1920 w 18 p. uł. i Szt. Gł. WP (1927) jako kierownik referatu. W 1939 ofic. operac. art. w Dowództwie Grupy Obrony Lwowa. Odznaczony KZ, medalami 1918–1921 oraz 10-lecia.

L.S. 970; CAW, Ap 1825, 2337, 4997, 5699, 6809; A. Leinwand, *Dokumenty Obrony Lwowa 1939.*

Ppor. piech. rez. **Władysław DĄBCZAK** s. Antoniego i Marii, ur. 1 V 1911 w Cebrowie, pow. tarnopolski. Absolwent gimnazjum w Tarnopolu i SPRPiech. (1934). Odbył ćwiczenia rezerwy w 54 pp. W 1939 w OZ 12 DP. Urzędnik.

L.S. 1054; J. Tucholski, *Mord w Katyniu;* S. Zając, *Pokój Wam...*

Ppor. piech. rez. **Feliks DĄBROWSKI** s. Juliusza i Józefiny z Pateckich, ur. 17 IV 1908 w Vegezack (Niemcy). Absolwent Wyższej Szkoły Handlowej w Poznaniu (1934), pracował w Komisji Surowców Tłuszczowych przy Związku Izb Przemysłowo-Handlowych RP w Warszawie. Mianowany ppor. ze starsz. 1 I 1933. W 1939 w 60 pp.

L.S. 1000; CAW, Ap 699; ARS.

Płk. aud. **Jan Zygmunt DĄBROWSKI** s. Jana i Heleny, ur. 26 I 1890 w Koniuchach, woj. tarnopolskie. Absolwent Uniwersytetu Lwowskiego, dr praw. Od 1914 żołnierz Legionów Polskich. W 1918 wstąpił ochotniczo do WP; sędzia śledczy. Od 1923 jako podprokurator w Wojsk. Sądzie Okr. nr X. Od 1926 w Wojsk. Sądzie Okr. nr VI, w 1930 mianowany prokuratorem. W 1939 szef służby sprawiedliwości Armii „Modlin". Odznaczony KN, KW 2, KZ, medalami 1918–1921 i 10-lecia.

L.S. 997; CAW, Ap 1513, 4335, 5974; J. Tucholski, *Mord w Katyniu.*

Ppor. sł. zdr. rez. **Mieczysław Adalbert DĄBROWSKI** s. Mariana i Klementyny z Owsiańskich, ur. 1 I 1908 w Stanisławowie. Absolwent Wydziału Lekarskiego Uniwersytetu Lwowskiego (1934) i SPRSan (1935); zimą 1938/1939 odbył ćwiczenia rezerwy w komp. narciarsko-strzeleckiej „Sławsko". Pracował jako lekarz internista w Przasnyszu, *bdd*.

L.S. 1007; CAW, Ap 2262.

D

Ppor. br. panc. rez. **Romuald Zdzisław DĄBROWSKI** s. Włodzimierza i Ludwiki z Łopatyńskich, ur. 22 II 1901 w Stanisławowie. Absolwent Politechniki Lwowskiej (1925). Członek POW. W 1918 jako ochotnik walczył na froncie ukraińskim. Był członkiem komisji plebiscytowej na Spiszu i Orawie (1920). Od 1936 przydzielony do 6 baonu panc. Inżynier mechanik, *bdd*.

L.S. 995; CAW, Ap 1421.

Kpt. geogr. **Stanisław Franciszek Wojciech DĄBROWSKI** s. Franciszka i Amelii z Imbrzykowskich, ur. 8 IV 1897 w Warszawie. Od 1918 służył w 8 pap, po ukończeniu SPArt. (1919) walczył na froncie polsko-bolszewickim. W 1923 służył w 16 pap, od 1927 w WIG, gdzie pracował jako fotogrametra. W 1939 uczestnik obrony Lwowa. Odznaczony KW i medalami 1918–1921 oraz 10-lecia.

L.S. 996; CAW, Ap 306, 4329; *Ostatnia droga...*

Kpt. art. **Stanisław Jan DĄBROWSKI** s. Floriana i Stanisławy ze Ślizowskich, ur. 8 XI 1901. Po zakończeniu działań wojennych w 1921 służył nieprzerwanie w 5 dak. Awansowany do stopnia por. ze starsz. 1 III 1923. W 1939 dca 1 baterii 5 dak.

L.S. 1059; RO 1924; RO 1932; J. Wielhorski, *Kawaleria polska i bronie towarzyszące w kampanii wrześniowej 1939.*

Ppor. art. rez. **Stanisław Roman DĄBROWSKI** s. Józefa i Aleksandry z Domańskich, ur. 3 XII 1903 w Stoczku, pow. łukowski. Absolwent Politechniki Warszawskiej (1932) i SPRArt. (1928). Odbył ćwiczenia rezerwy w 8 pal (1933), przydzielony do OK I, potem przeniesiony do 28 pal. Inżynier geodeta, *bdd*.

L.S. 1008; CAW, Ap 1423, Odrz. 31.1.1938; ROR 1934.

Por. sap. rez. **Stefan Jacenty DĄBROWSKI** s. Michała i Barbary z Hunterów, ur. 17 VIII 1892 w Iłży. Absolwent Szkoły Mierniczej w Łucku. Studiował na Politechnice Warszawskiej. Od 1918 w WP, uczestnik wojny polsko-bolszewickiej. Służył w 8 baonie sap. Odznaczony KW. Właściciel ziemski ze Świętosława k. Rypina. Geodeta, *bdd*.

L.S. 1001; J. Tucholski, *Mord w Katyniu*; W. Jastrzębski, D. Rumfeld, K. Sidorkiewicz, *Katyń 1940.*

Mjr piech. **Tadeusz DĄBROWSKI** s. Piotra i Władysławy z Kowalskich, ur. 28 X 1898 w Chełmie. Uczestnik wojny polsko-bolszewickiej w szeregach 29 pp, od 1925 dowodził w pułku 3 komp. ckm, potem 2 i 4 komp. ckm. W 1929 przeniesiony do SPchor. dla Podof. w Bydgoszczy na stanowisko instruktora. W 1939 dca II baonu 64 pp; ranny. Odznaczony KN, KZ, medalami 1918–1921 oraz 10-lecia.

L.S. 999; CAW, Ap 2551, 5820; MKat, Zbiór rel. i opr.

Mjr piech. **Teofil DĄBROWSKI** s. Seweryna i Marii z Kozłowskich, ur. 4 I 1896 w Międzyrzecu Podlaskim. W latach 1912–1914 członek Drużyn Strzeleckich. Żołnierz I Brygady Legionów Polskich, ciężko ranny pod Jastkowem. Członek POW ps. „Unita", od 1918 w 2 pp Leg., po wojnie służył w 30 pp. Od 1 VII 1938 dca baonu KOP „Krasne". W 1939 dca II baonu 207 pp rez. Mjr. ze starsz. 1 I 1932. Odznaczony VM 5 kl., KN, KW 3, ZKZ, medalami 1918–1921 i 10-lecia.

L.S. 960; CAW, Ap 7205 + 7194, 3308, VM 104–10828, VM 105–11111, KN 15.4.1932, KN 15.6.1932, KW 24/D-246; ARS.

Ppor. **Witosław DĄBROWSKI** s. Wiktora, ur. 1910 w Mieściskach, pow. szamotulski. Zamieszkały przed wojną na Polesiu, *bdd*.

L.S. 998; CAW, Kolekcja Wojskowej Komisji Archiwalnej, sygn. VIII. 800. 20. 348.

Ppor. łącz. rez. **Zbigniew Władysław DĄBROWSKI** s. Wincentego i Emilii, ur. 17 II 1910 w Skierniewicach. Absolwent Prywatnego Gimnazjum Męskiego im. Stefana Batorego w Lublinie, student Wydziału Elektrycznego Politechniki Warszawskiej. Przydzielony do CWŁącz. Mianowany ppor. ze starsz. 1 I 1933, *bdd*.

L.S. 1002; ROR 1934; J. Tucholski, *Mord w Katyniu*; *Lubelska lista katyńska* opr. A. Winiarz.

Kpt. art. st. sp. **Jacek DĄMBSKI** s. Gustawa i Anny z Tarnowskich, ur. 13 IV 1902 w Turze, pow. stopnicki. Absolwent gimnazjum w Drohobyczu (1922) i SPPiech. (1920). Walczył na froncie w 2 i 7 pp Leg. W 1921 przeniesiony do 1 pap Leg., potem do 40 pp. Od 1924 na powrót w 1 pap Leg. jako dca plut., w 1932 mianowany kmdtem Szk. Podof. pułku. Od 1935 w 2 pal Leg. W 1937 przeniesiony w stan spoczynku. Odznaczony KW, *bdd*.

L.S. 963; CAW, Ap 6789, 3491.

Ppor. kaw. rez. **Stanisław Dionizy DELA** s. Jana i Marianny z Wilczyńskich, ur. 9 X 1906 w Sosnowcu. Absolwent Uniwersytetu Jagiellońskiego (1931) i SPRKaw. (1932). Odbył ćwiczenia rezerwy w 3 p. uł. (1933, 1935, 1937). Inżynier rolnik, pracował jako administrator dóbr Czartoryskich w Sieniawie, *bdd*.

L.S. 1017; CAW, Ap 1157.

Ppor. tab. rez. **Franciszek DELATOWSKI** s. Józefa i Wiktorii z Nowickich, ur. 18 XI 1886 w Warszawie. W WP od 1918. Absolwent SPTab. (1921) przydzielony do 8 dyonu tab. Później służył w Wojsk. Straży Granicznej (1922–1923), a po jej likwidacji został powołany do Korpusu Policji Granicznej. Zwolniony ze służby w 1927. Od 1936 pracował jako kancelista. Odznaczony KZ, medalami 1918–1921 oraz 10-lecia, *bdd*.

L.S. 964; CAW, Ap 2924, 6153, KZ 24-895.

D

Ppor. art. rez. **Stanisław Borys DEMBICKI** s. Mikołaja i Heleny z d. Kondratienko, ur. 24 III 1908 w Grodnie. Absolwent Wyższej Szkoły Handlowej w Poznaniu (1931). Przydzielony do 1 pal. Leg., w 1939 w 33 pal rez. Członek AZS Wilno, czołowy wioślarz.

L.S. 1020; J. Tucholski, *Mord w Katyniu*; B. Tuszyński, *Przerwany bieg...*

Por. tab. rez. **Leon DEMBIŃSKI** s. Władysława i Stefanii z Mokszów, ur. 18 IX 1899 w Odessie. W WP od 1918, służył w 5 pap. Od 1920 do 1921 w niewoli bolszewickiej. Po powrocie z niewoli odbył ćwiczenia rezerwy w 8 pap, a po 1932 w 10 i 3 dyonach tab. Odznaczony KW, MN i medalami 1918–1921 oraz 10-lecia, *bdd*.

L.S. 1015; CAW, Ap 1357, 2609, MN 22.4.1938.

Mjr piech. **Jerzy Stanisław DEMBOWSKI** (poprzednio Dębowski) s. Józefa i Heleny z Urnlaufów, ur. 15 IV 1899 w Krakowie. Żołnierz Legionów Polskich. Od 1918 w WP, przydzielony do 34 pp, potem do 35 pp, następnie referent wyszkolenia w Okr. Urzędzie WFiPW DOK I. Od 20 VII 1936 dca baonu KOP „Wołożyn". W 1939 dca baonu KOP „Skole", później dca I baonu 1 pp KOP „Karpaty". Mjr. ze starsz. 1 I 1934. Odznaczony VM 5 kl., KN, KW 4, SKZ.

L.S. 1019; ARS; CAW, Ap 5051, KN 13.4.1931.

Ppor. sł. zdr. rez. **Wacław DEMECKI** s. Mieczysława i Marceliny z Dudzińskich, ur. 20 IV 1907 w Pińsku. Po uzyskaniu dyplomu lekarza medycyny na Uniwersytecie Wileńskim ukończył SPRSan. oraz kurs chirurgii polowej w Instytucie Chirurgii Urazowej przy 1 Szp. Okr. Przydzielony do 9 Szp. Okr. W 1937 odbył ćwiczenia rezerwy w 20 pal, *bdd*.

L.S. 1018; CAW, Ap 2035; MKat., Zbiór rel. i opr.

Ppor. obs. **Ryszard Czesław DERGIMAN** s. Romana i Czesławy, ur. 31 I 1913. Przydzielony 7 VII 1939 do 1 p. lot.

L.S. 1016; CAW, Zespół akt Biura Personalnego MSWojsk. 613/114; J. Tucholski, *Mord w Katyniu.*

Por. piech. **Antoni DERWIŃSKI** s. Konstantego i Marianny, ur. 13 XII 1905 pod Mołodecznem. Oficer 6 pp Leg., w 1939 dca komp. 205 pp rez., uczestnik obrony Lwowa.

MKat., Zbiór rel. i opr.; *Pamięci bliskich.*

Stanisław DĘBICKI s. Józefa, ur. 1891. Prezes Sądu Apelacyjnego we Lwowie, *bdd*.

L.S. 957. MKat., Zbiór rel. i opr.

Ppor. piech. rez. **Bolesław Antoni Zygmunt DĘBIŃSKI** s. Bolesława i Krystyny, ur. 4 VIII 1910 w Warszawie. Absolwent Gimnazjum im. Stefana Batorego w Warszawie (1928). W 1934 ukończył dywizyjny kurs pchor. rez. piech. przy 32 pp. Odbył ćwiczenia rezerwy w 32 pp, 41 pp i 76 pp, *bdd*.

L.S. 1013; CAW, Ap 1998.

Por. art. st. sp. **Władysław DĘBOWSKI** s. Kazimierza i Michaliny z Budzińskich, ur. 5 V 1897 w Opocznie. W WP od 1918, uczestnik walk o Lwów, brał udział w wojnie polsko-bolszewickiej w zapasowym dyonie 2 pac. Absolwent Szk. Podof. Art., potem SPArt. Służył w 10 pap, następnie od 1926 w 4 pac. W 1935 przeniesiony w stan spoczynku. Odznaczony MN, *bdd*.

L.S. 961; CAW, Ap 2456, 2933, 5982, 7538.

Por. aud. **Jan DIENER** s. Zygmunta i Marii z Dutkiewiczów, ur. 15 I 1911 we Lwowie. Absolwent Wydziału Prawa Uniwersytetu Lwowskiego (1933). W 1934 ukończył dywizyjny kurs pchor. rez. piech. przy 44 pp. W latach 1937–1938 w służbie czynnej w 40 pp, następnie w Wojsk. Sądzie Okr. nr VI, *bdd*.

L.S. 1011; CAW, Ap 456; MKat., Zbiór rel. i opr.

Kpt. piech. **Edward DIETRICH** s. Edwarda i Marii z Rudzkich, ur. 13 X 1900 w Częstochowie. W 1918 wstąpił ochotniczo do 27 pp, brał udział w wojnie polsko-bolszewickiej. Od 1923 służył w 23 pp, potem w 54 pp, od 1933 w baonie KOP „Borszczów", następnie jako dca komp. ckm w 1 p. s. podh. W 1939 dca improwizowanego baonu z OZ 21 DPGór., ostatnio obrona Lwowa. Ranny 19/20 września. Awansowany do stopnia kpt. w 1931. Odznaczony KW 2, medalami 1918–1921 i 10-lecia.

L.S. 1047; CAW, Ap 1945, 6458, 6505, 7071; J. Tucholski, *Mord w Katyniu.*

Kpt. adm. st. sp. **Izaak DISTENFELD** s. Pinkasa i Anny z Kahanów, ur. 15 XII 1890 w Łopatyniu, pow. radziechowski. Od 1919 służył w 2 p.szwol. jako ofic. kasowy, potem w Dziale Kontroli Adm. DOK VI, następnie jako kierownik referatu rewizyjno-pieniężnego w Ekspozyturze Wojsk. Kontroli Generalnej przy DOK VI. W 1929 przeniesiony w stan spoczynku; był w ewidencji PKU Lwów Miasto. Urzędnik, *bdd*.

L.S. 1943; CAW, Ap 2307, 5229; MKat., Zbiór rel. i opr.

D

Por. piech. rez. **Zygmunt DŁUGOSZ** s. Mariana i Władysławy z Zalewskich, ur. 6 XII 1900 w Ziminie, pow. średzki. W 1920 jako ochotnik został przydzielony do zapasowego 4 baonu telegraf. Od 1923 przeniesiony do rezerwy. Odbył ćwiczenia w baonie szkolnym OK VII (1924), 1 p. wojsk łącz. (1925) i 69 pp (1937/1938). Kierownik szkoły w Głuchowie, *bdd*.

L.S. 1045; CAW, Ap 5929, Odrz. 2.3.1936.

Por. piech. **Czesław DŁUSKI** s. Franciszka i Anny z Pętkowskich, ur. 9 X 1908 w Świerżach-Kończanach, pow. ostrowski. Od 1933 służył w 67 pp, a od 25 XI 1937 jako dca plut. w komp. odwodowej baonu KOP „Ludwikowo". Awansowany do stopnia por. ze starsz. 1 I 1936, *bdd*.

L.S. 1044; CAW, Ap 6452; ARS.

Kpt. uzbr. **Antoni Stanisław DŁUŻNIEWSKI** s. Leopolda i Heleny z Prośniewskich, ur. 21 I 1909 w Mławie. Absolwent Politechniki Warszawskiej (1938). Służył w 5 baonie telegraf., potem w Zbrojowni nr 2, a od 1934 w Komendzie Miasta Warszawa. Od 1938 asystent warsztatu rusznikarskiego Zbrojowni Nr 2. Inżynier mechanik, *bdd*.

L.S. 1062; CAW, Ap 2991.

Ppor. int. rez. **Stanisław DŁUŻNIEWSKI** s. Walentego i Konstancji z Łepkowskich, ur. 20 V 1911 w Giżynie, pow. mławski. Absolwent Państwowego Seminarium Nauczycielskiego w Mławie (1932) i dywizyjnego kursu pchor. rez. piech. w Modlinie (1933). Mianowany ppor. 1 I 1935. Odbył ćwiczenia rezerwy w 13 pp, a potem w Skł. Mat. Int. nr 6 jako kierownik rozlewni i magazynu materiałów pędnych i smarów (1938). Nauczyciel, *bdd*.

L.S. 1046; CAW, Ap 342.

Płk dypl. piech. **Aleksander Józef DMYTRAK** s. Sylwestra i Karoliny z Bartmannów, ur. 5 IX 1893 w Monasterzyskach, pow. buczacki. Od 1919 w WP jako ofic. etapowy, najpierw dca Stacji Etapowej Aleksiniec Nowy, potem adiutant dtwa Powiatu Etapowego Mozyrz. W 1932 przydzielony do 72 pp. Absolwent WSWoj. (1927). Od 1934 kierownik Komisji Doświadczalnej CWPiech. Odznaczony KW, ZKZ, MN, medalami 1918–1921 oraz 10-lecia. Inżynier, *bdd*.

L.S. 1012; CAW, Ap 3385, 3944, 6570, 6608, 6873, KZ 30-21, KW 25/D-514; RO 1932.

Por. geogr. **Klaus Werner DOBEK** s. Bolesława, ur. 29 I 1912 w Berlinie. Od 1926 w Korpusie Kadetów Nr 3 w Rawiczu. Absolwent SPArt. (1933), przydzielony do 7 pac, dca plut. w 1 baterii i instruktor w Szk. Podof. Następnie przeniesiony do korpusu oficerów geografów, przydzielony do WIG, *bdd*.

L.S. 1036; CAW, Ap 1561, Zespół akt Biura Personalnego MSWojsk. 610/142.

Ppor. piech. rez. **Jan DOBOSZ** s. Franciszka i Katarzyny z Osobów, ur. 29 IV 1911 w Krynicy, pow. krasnystawski. Absolwent Seminarium Nauczycielskiego w Chełmie i SPRPiech. (1933). Służył w 9 pp Leg. jako dca drużyny, potem zca dcy plut. W latach 1937–1938 odbył ćwiczenia rezerwy w 34 pp, *bdd*.

L.S. 1070; CAW, Ap 3756.

Ppor. sap. **Stanisław DOBOSZ** s. Stanisława i Stefanii z Büttnerów, ur. 29 III 1915. Absolwent Gimnazjum Jana Zamoyskiego w Warszawie, Korpusu Kadetów nr 2 i OSInż. Służył jako dca I plut. w komp. sap. KOP „Czortków", *bdd*.

L.S. 1052; ARS.

Ppor. art. rez. **Julian DOBOSZYŃSKI** s. Henryka i Julii z Buszów, ur. 2 II 1905 w Huszczarze, pow. postawski. Absolwent Uniwersytetu Poznańskiego (1930) i SPRArt. (1932). Odbył ćwiczenia rezerwy w 3 dak (1933, 1935) oraz w SPRArt. (1938). Inżynier leśnik, adiunkt w Nadleśnictwie Miory, pow. brasławski. W 1939 w OZ Art. Konnej nr 3.

L.S. 1060; CAW, Ap 521; J. Tucholski, *Mord w Katyniu.*

Rtm. kaw. **Bohdan Bogumił DOBRZAŃSKI** s. Kazimierza i Apolonii z Pęczalskich, ur. 6 IX 1901 w Ostrowcu, pow. opatowski. Od 1916 w POW. W 1918 ochotnik „lotnego szw. radomskiego", uczestnik obrony Lwowa, następnie przydzielony do 11 p. uł. Walczył na froncie w szeregach pułku w latach 1919–1921. Absolwent SPPiech. i Szkoły Jazdy. Służył potem w 10 i 6 p. uł. oraz w 2 psk jako dca szw., w 1939 kwatermistrz pułku. W 1932 awansowany do stopnia rtm. Odznaczony VM 5 kl. oraz medalami 1918–1921 i 10-lecia.

L.S. 1069; CAW, Ap 1769/89/1043.

Por. sł. zdr. rez. **Karol DOBRZAŃSKI** s. Tadeusza i Franciszki z Pawlików, ur. 4 XI 1896 w Nowym Sączu. Absolwent Uniwersytetu Jagiellońskiego (1926), dr medycyny. Członek Związku Strzeleckiego. Od 1914 żołnierz Legionów Polskich, ciężko ranny pod Sołotwieniem (1915). Brał czynny udział w powstaniu śląskim jako lekarz. Przeniesiony z 5 Szp. Okr. w stan spoczynku (1929). Odznaczony KN, KZ, medalami 1918–1921 oraz 10-lecia, *bdd*.

L.S. 959; CAW, Ap 5879, 6211, 6750, 7400, KZ 8-30, Tajny Dziennik Personalny Rezerw MSWojsk. 1939.

Por. piech. rez. **Michał Wacław DOBRZYŃSKI** s. Stanisława i Eugenii z Nieżychowskich, ur. 27 IX 1900 w Turku. Żołnierz I Korpusu Wschodniego. Uczestnik wojny polsko-bolszewickiej w szeregach 64 pp. Odbył ćwiczenia rezerwy w 3 baonie strz. (1935) i 78 pp. W 1938 przydzielony do 1 pp Leg. We wrześniu 1939 ranny w Równem. Odznaczony KZ, medalami 1918–1921 oraz 10-lecia. Studiował na Politechnice Warszawskiej, pracował w BGK.

L.S. 1068; CAW, Ap 2366, Odrz. 19.4.1937, Zespół akt Biura Personalnego MSWojsk. 610/5; J. Tucholski, *Mord w Katyniu.*

D

Ppor. piech. rez. **Karol DOKUCZYC** s. Teodora i Olgi z Pamegranów, ur. 13 I 1910 w Błędowie, pow. grójecki. Absolwent seminarium nauczycielskiego (1929) i SPRPiech. Odbył ćwiczenia rezerwy w 65 pp jako dca plut. Nauczyciel, *bdd*.

L.S. 1053; CAW, Ap 1181.

Ppor. kaw. rez. **Mieczysław Adam DOLIŃSKI** s. Władysława i Ludwiki z Korbów, ur. 19 XII 1906 w Przyłbicach, pow. jaworowski. Absolwent Politechniki Lwowskiej (1931) i SPRKaw. (1932). Odbył ćwiczenia rezerwy w 20 p. uł. (1935, 1936), 6 psk (1938) i 10 psk (1939) jako dca plut. W 1939 dca II plut. w szw. marszowym 1 p. szwol. Inżynier rolnik.

L.S. 1055; CAW, Ap 3678; MKat., Zbiór rel. i opr.; ROR 1934.

Ppor. sł. zdr. rez. **Kazimierz Stanisław DOMAGALSKI** s. Józefa i Bronisławy z Kwapińskich, ur. 23 I 1904 w Warszawie. Absolwent Wydziału Lekarskiego Uniwersytetu Warszawskiego (1930) i SPRSan. (1931). Odbył ćwiczenia rezerwy w 86 pp (1934) i CWSan. (1936). W 1939 przydzielony do kadry oficerskiej 3 Szp. Okr., *bdd*.

L.S. 1056; CAW, Ap 3567, Tajny Dziennik Personalny Rezerw MSWojsk. 1939.

Ppor. piech. rez. **Władysław Piotr DOMAGALSKI** s. Stanisława i Julianny z Plucińskich, ur. 30 VI 1906 w Słomnikach, pow. miechowski. Absolwent Wydziału Chemii Politechniki Warszawskiej (1929) i SPRPiech. (1930). Odbył ćwiczenia rezerwy w 21 pp (1930) i Instytucie Pgaz. (1938). W 1939 przydzielony do 21 pp. Inżynier chemik.

L.S. 1057; CAW, Ap 1715, Tajny Dziennik Personalny Rezerw MSWojsk. 1939.

Ppor. art. rez. **Marian Antoni DOMAGAŁA** s. Stanisława i Wiktorii z Fostków, ur. 11 VII 1912 w Krakowie. Absolwent Państwowej Szkoły Przemysłowej w Krakowie (1932) i SPRArt. we Włodzimierzu Woł. (1934). Odbył ćwiczenia rezerwy w 15 pal jako dca plut. (1935) oraz w 24 pal jako ofic. baterii (1937), *bdd*.

L.S. 1061; CAW, Ap 4692.

Por. piech. **Paulin Franciszek DOMANOWSKI** s. Polikarpa, ur. 26 XII 1906 w Jersey City w USA. W 1939 dca 5 komp. improwizowanego baonu z OZ 16 DP.

L.S. 1035; J. Tucholski, *Mord w Katyniu.*

Witold DOMAŃSKI s. Jana , ur. 1905, *bdd*.

L.S. 1049.

Ppor. piech. rez. **Stanisław Marian DOROSZ** s. Mariana i Amelii z Ruszczyckich, ur. 11 V 1911 w Rajtarowicach, pow. samborski. Absolwent dywizyjnego kursu pchor. rez. piech. (1933). Odbył ćwiczenia rezerwy w 6 p. s. podh. (1935) awansując do stopnia sierż. pchor. Przydzielony do 49 pp, potem przeniesiony do 65 pp. Pracował w komisariacie Straży Granicznej w Krotoszynie, podkomis. SG, *bdd*.

L.S. 1006; CAW, Ap 825; ROR 1934; J. Tucholski, *Mord w Katyniu*.

Ppor. art. rez. **Tadeusz DOSPIL** s. Jana i Adeli z Jaworowskich, ur. 19 II 1912 w m. Hliboce na Bukowinie. Absolwent gimnazjum w Katowicach (1933) i SPRArt. (1934). Przydzielony do 17 pal. Odbył ćwiczenia rezerwy w 5 pal (1938), po czym został przeniesiony do 21 pal. Urzędnik Zakładu Ubezpieczeń Społecznych w Chorzowie, *bdd*.

L.S. 1048; CAW, Ap 3415, Tajny Dziennik Personalny Rezerw MSWojsk. 1938.

Ppłk int. st. sp. **Adolf DOSTAL** s. Leopolda, ur. 30 XII 1873 w Pradze (Czechy). Absolwent Wydziału Prawa Uniwersytetu Praskiego. Od 1914 żołnierz II Brygady Legionów Polskich. W WP od 1918 jako ofic. ewid. (1919) i referent budżetowy w Oddz. III Szt. Gen. (1924). W 1926 przeniesiony w stan spoczynku. W 1939 w ewidencji PKU Warszawa Miasto III. Odznaczony KN, *bdd*.

L.S. 1051; CAW, KN 19.12.1933, Tajny Dziennik Personalny Rezerw MSWojsk. 1939.

Ppor. **Edward DOWBIECKI** s. Michała, ur. 1910, *bdd*.

L.S. 1050; MKat., Zbiór rel. i opr.

Kpt. sł. zdr. rez. **Teodor Władysław DRABAREK** s. Karola i Marii z Pazdyńskich, ur. 15 XII 1892 w Przedeczy, pow. włocławski. Od 1920 w WP w Szp. Okr. w Kielcach; był potem lekarzem obozu jeńców w Strzałkowie, a następnie dcą pociągu san. nr 74 (1921). Od 1922 ordynator oddziału wewnętrznego szp. rej. w Kaliszu. Odbył ćwiczenia rezerwy w 8 Szp. Okr. (1927) i SPRArt. (1930). Przydzielony do 4 Szp. Okr. W 1939 pracował w 504 szp. pol. w Tarnopolu. Dr medycyny, chirurg z Zawiercia.

L.S. 980; CAW, Ap 1512; A MSWiA, reg. pismo 5009/2000; ROR 1934.

D

Por. sł. zdr. posp. rusz. **Feliks DRAGAN** s. Ludwika i Anastazji z Bujników, ur. 20 XI 1893 w Polubiczach, pow. włodawski. Absolwent Uniwersytetu Warszawskiego (1924), dr medycyny. Od 1918 w WP w 22 pp, 1 i 9 baonach san. (1924, 1928). W 1939 powołany do służby czynnej. Przydzielony do 9 Szp. Okr. jako ordynator I Oddziału Chirurgicznego. Odznaczony MN.

L.S. 979; CAW, Ap 3485, MN 9.11.1933.

Ppor. art. rez. **Kazimierz Tadeusz DRAJEWICZ** s. Karola i Zofii z Krukierków, ur. 17 XII 1911 w Sokolnikach, woj. lwowskie. Absolwent gimnazjum we Lwowie (1932) i SPRArt. (1934). Przydzielony do 9 pal, w którym odbył ćwiczenia rezerwy (1935). Później przeniesiony do 2 pal Leg. Nauczyciel, *bdd*.

L.S. 987; CAW, Ap 1347; ROR 1934.

Kpt. art. **Mieczysław Franciszek Grzegorz DRATWA** s. Konstantego i Kornelii z Sołtysińskich, ur. 26 XI 1894 w Chrostowie, pow. inowrocławski. Uczestnik powstania wielkopolskiego. Żołnierz 17 pap. W 1930 przydzielony jako kwatermistrz do 26 pap. Przeniesiony do 26 DP na stanowisko II ofic. sztabu (1933), potem do 20 pal (1938). Odznaczony KN, KW, KZ, medalami 1918–1921 oraz 10-lecia, *bdd*.

L.S. 981: CAW, Ap 1968, 2059, 2430, KN 9.11.1932, Zespół akt Biura Personalnego MSWojsk. 610/108.

Ppor. art. **Czesław DRAŻBA** s. Feliksa, ur. 1913, *bdd*.

L.S. 985; A. L. Szcześniak, *Katyń, lista ofiar i zaginionych.*

Ppor. piech. rez. **Piotr DRĄG** s. Wojciecha i Anny z Wasilewskich, ur. 23 VI 1904 w Chrystynowce na Ukrainie. Absolwent Szkoły Technicznej Kolejowej w Warszawie (1928) i SPRPiech. (1929). Odbył ćwiczenia rezerwy w 1 pp Leg. (1931, 1933, 1935). W 1937 ukończył kurs z zakresu służby transportowo-kolejowej, *bdd*.

L.S. 983; CAW, Ap 834.

Ppor. art. rez. **Hubert Karol DREIFÜR** s. Karola i Olgi z d. Jarchke, ur. 3 XII 1909 we Lwowie. Absolwent gimnazjum we Lwowie (1929) i SPRArt. (1934). Studiował na Wydziale Chemii Politechniki Lwowskiej. Przydzielony do 5 pal (1937), *bdd*.

L.S. 1028; CAW, Ap 2281.

Kpt. sł. zdr. **Zygmunt DROHOCKI** s. Adolfa i Fanny z Letzów, ur. 19 IX 1901 we Lwowie. Absolwent Uniwersytetu Lwowskiego (1928), odbył również studia w Paryżu (1930); dr medycyny. W 1918 ochotnik we Lwowie w oddziale kpt. Mączyńskiego, brał udział w kampanii polsko-ukraińskiej. Przydzielony do 6 Szp. Okr. jako ordynator (1931), potem jako lekarz do 19 pp (1932), 3 psk (1938) i na powrót do 6 Szp. Okr. Odznaczony medalem 10-lecia, *bdd*.

L.S. 966; CAW, Ap 2984, Odrz. 25.4.1933.

Ppor. art. **Marian DROST** s. Józefa i Stefanii z Klimczaków, ur. 5 VII 1914 w Brzezince, pow. chrzanowski. Absolwent gimnazjum w Chrzanowie (1932) i SPArt. (1936). Studiował na Wydziale Chemii Uniwersytetu Jagiellońskiego. Mianowany ppor. w 1938. Przydzielony do 1 pamot., *bdd*.

L.S. 986; CAW, Ap 1089, Zespół akt Biura Personalnego MSWojsk. 610/10.

Mjr art. st. sp. **Stanisław DROUET** s. Jana i Zofii z Szymkiewiczów, ur. 17 X 1892 w Wilnie. Od 1918 w WP. Uczestnik wojny polsko-bolszewickiej; ranny. W latach 1921–1924 dca dyonu, potem kwatermistrz 26 pap (1924). W 1929 przeniesiony z 8 pap w stan spoczynku. Przydzielony do OK I. Odznaczony KW, MN, medalami 1918–1921 oraz 10-lecia. Urzędnik, *bdd*.

L.S. 978; CAW, Ap 3200, 6063, MN 16.3.1937; ROR 1934.

Kpt. piech. **Andrzej DROZD** s. Józefa i Anieli z Pawiaków, ur. 9 XI 1893 w Nadolanach, pow. sanocki. Absolwent austriackiej szkoły oficerskiej, w latach 1916–1918 w niewoli rosyjskiej. W WP od 1918, żołnierz III Baonu Strzelców Sanockich. Uczestnik wojny polsko-bolszewickiej. Służył w szeregach 18 pp, później w KOP. Od 1927 dca komp. i ofic. mob. 10 pp. Odznaczony SKZ i medalami 1918–1921 oraz 10-lecia, *bdd*.

L.S. 982; CAW, Ap 2977, 3198, 6110, 6744, KZ 9-663; T. Mikulski, *Biogramy jeńców...*

Kpt. kpl. rez. **Ignacy DROZDOWICZ** s. Juliana, ur. 29 I 1903. Ksiądz, kapelan wojsk. z Diecezji Pińskiej. W ewidencji PKU Lublin Miasto, *bdd*.

L.S. 1026; ROR 1934.

Ppor. piech. posp. rusz. **Zygmunt DRUCIAK** s. Błażeja i Anny z Widuchów, ur. 30 IV 1882 w Krościenku, pow. nowotarski. Absolwent seminarium nauczycielskiego. Do 1918 w armii austro-węgierskiej. Od 1920 w WP na froncie w szeregach 49 pp jako ofic. prowiantowy. Zwolniony ze służby w 1921. Przydzielony do OK V. Kierownik szkoły powszechnej w Krakowie, *bdd*.

L.S. 984; CAW, Ap 4605; ROR 1934.

D

Mjr tab. **Franciszek Ksawery DRWOTA** s. Ferdynanda i Bronisławy z Wimmerów, ur. 27 XI 1890 w Dobroniowcach na Bukowinie. Absolwent austriackiej szkoły oficerskiej. Uczestnik I wojny światowej, ciężko ranny. W WP od 1918 w 2 dyonie tab., w 1919 ponownie ciężko ranny. Następnie w 3 dyonie tab. i OSTab. Ukończył CWKaw. (1924) i CWPiech. (1929). Zca dcy 5 dyonu tab. (1931), szef taborów DOK III w Grodnie (1938). Odznaczony KW, KZ, medalami 1918–1921 oraz 10-lecia, *bdd*.

L.S. 1027; CAW, Ap 2748; RO 1932; S. Zając, *Pokój Wam...*

Ppor. rez. **Bogumił DRYŻAŁ** s. Michała i Marii, ur. 1911. Absolwent Szkoły Handlowej w Liège, redaktor tygodnika „Gwiazda Morza", zamieszkały w Gdyni, *bdd*.

L.S. 967; J. Tucholski, *Mord w Katyniu.*

Por. piech. st. sp. **Kazimierz Romuald DRYŻAŁOWSKI** s. Władysława i Józefy, ur. 31 VIII 1895 w Białej Podlaskiej. Odbył służbę w 22 pp. Przydzielony do OK IX. Odznaczony medalami1918–1921 oraz 10-lecia, *bdd*.

L.S. 962; ROR 1934; *Podlasiacy w Katyniu.*

Kpt. pil. **Bronisław DRZEWIECKI** s. Bronisława i Anny z Sosnowskich, ur. 4 XII 1900 w Wolicy, pow. płoński. W WP od 1918. Wojnę 1918–1921 odbył w szeregach 65 pp. Absolwent SPPiech. (1921) i kursu aplikacyjnego lotnictwa przy 4 p. lot. (1927). Przydzielony do 1 p. lot. w Warszawie. Od 1934 służył w Gł. Skł. Lot. nr 1. Odznaczony KZ, medalami 1918–1921 i 10-lecia, *bdd*.

L.S. 1038; CAW, Ap 3158, 6233, KZ 13-774; J. Pawlak, *Ostatnie lądowanie.*

Mjr uzbr. **Józef Teofil DRZEWIECKI** s. Bronisława i Heleny z Ziółkowskich, ur. 20 XII 1891 w Łęczycy. Absolwent Szkoły Nauk Politycznych w Warszawie (1926) i kursu oficerów uzbrojenia (1929/1930). Do 1918 w armii rosyjskiej, następnie w II Legii Oficerskiej I Korpusu Wschodniego. W WP od 1919. W 1932 w Szkole Zbrojmistrzów. Od 1938 wykładowca i zca kmdta ds. gosp. Szkoły Uzbrojenia. Odznaczony KZ, *bdd*.

L.S. 1025; CAW, KZ 17-239; RO 1932.

Por. piech. rez. **Adam DRZYMULSKI** s. Piotra i Antoniny z Pliszczyńskich, ur. 19 XII 1883 w Lublinie. W latach 1914–1917 w armii rosyjskiej. W WP jako ochotnik, przydzielony w 1920 do 23 pp, następnie w 13 pp. W 1922 przeniesiony do rezerwy z przydziałem do OK II. Odznaczony KZ. Jubiler, *bdd*.

L.S. 988; CAW, KZ 3-8; ROR 1934; *Lubelska lista katyńska*, opr. A. Winiarz.

Por. piech. rez. **Antoni DUBIEC** s. Józefa i Emilii z Klerczów, ur. 26 IX 1889 w Ostropolu na Ukrainie. Żołnierz I Korpusu Wschodniego (1918), potem w 1 p. straży granicz., w którym walczył na froncie polsko-bolszewickim dowodząc taborami pułkowymi. W 1921 przydzielony do 36 baonu celnego. Od 1923 rezerwista z kolejnymi przydziałami: 31 pp (1924), 45 pp (1926) i OK VI. St. przodownik PP. Odznaczony MN, *bdd*.

L.S. 1063; CAW, Ap 405, 6759, 6760, MN 23.12.1933; A MSWiA, reg. pismo 6341/1998; ROR 1934.

Kpt. piech. **Józef DUBIŃSKI** s. Antoniego i Katarzyny z Penarów, ur. 10 XII 1896 w Klimkówce, pow. sanocki. Absolwent szkoły oficerskiej (1918). W 1920 walczył na froncie polsko-bolszewickim w szeregach 1 p. strz. 5 DP i dostał się do niewoli. Służył potem w 83 pp, 16 pp i 7 pp Leg. W 1939 dca baonu ON „Chełm". Ranny 17 września. Uczestnik obrony Lwowa, I adiutant pułku „Góra Stracenia". Odznaczony KW, MN, medalami 1918–1921 i 10-lecia.

L.S. 975; CAW, Ap 3354, MN 2.8.1931; J. Tucholski, *Mord w Katyniu*; A. Leinwand, *Dokumenty obrony Lwowa 1939.*

Ppor. kaw. rez. **Kazimierz Bolesław DUCZKO** s. Józefa i Franciszki, ur. 5 V 1900 w Pabianicach. Absolwent Uniwersytetu Poznańskiego, dr chemii (1935), adiunkt na Wydziale Farmacji. W WP od 1919 w 13 p. uł. Odbył ćwiczenia rezerwy w 8 psk (1935), 62 pp i 7 psk. We wrześniu 1939 w OZ Wielkopolskiej BKaw.

L.S. 1065; CAW, Ap 892, 6330; J. Tucholski, *Mord w Katyniu.*

Ppłk aud. **Jan DUCZYMIŃSKI** s. Józefa i Teodory z Woynarowskich, ur. 8 II 1888 w Oknie, pow. skałacki. Absolwent Akademii Handlowej w Wiedniu (1911). Uzyskał doktorat z prawa na Uniwersytecie Jagiellońskim (1916). Od 1918 w WP w Oddz. IV Szt. Gen. Sędzia śledczy Wojsk. Sądu Okr. nr VI (1927), potem w Dep. Sprawiedliwości MSWojsk., od 1934 sędzia orzekający Wojsk. Sądu Okr. nr VI. Odznaczony ZKZ, medalami 1918–1921 i 10-lecia, *bdd*.

L.S. 976; CAW, Ap 3465, 4206.

Kpt. adm. **Julian Jan DUCZYŃSKI** s. Zygmunta i Rudolfiny z Wesołowskich, ur. 24 VI 1892 w Złoczowie. Służył w 5 pal jako zca ofic. mob. (1933–1934), potem jako ofic. sądowy przy Wojsk. Sądzie Rej. we Lwowie (1935–1938). Przeniesiony do Pomocniczej Skł. Uzbr. nr 6 z przydziałem do korpusu oficerów administracji. Odznaczony KZ, *bdd*.

L.S. 971; CAW, Ap 1027, 4207, 6349, 6386; J. Tucholski, *Mord w Katyniu.*

Ppor. art. rez. **Eugeniusz Józef DUDA** s. Józefa, ur. 25 V 1909 w Grybowie, pow. nowosądecki. Absolwent gimnazjum w Sanoku (1929) i SPRArt. (1930). Odbył ćwiczenia rezerwy w 24 pal (1933, 1935). W 1939 ukończył w 24 pal kurs oficerów zwiadowczych, *bdd*.

L.S. 977; CAW, Ap 3647.

D

Por. piech. **Henryk DUDA** s. Wojciecha, ur. 1906. Służył w 72 pp, następnie w baonie KOP „Iwieniec" (1936) i 51 pp (1938), *bdd*.

L.S. 973; CAW, Ap 6049, 6473.

Ppor. piech. rez. **Franciszek Jan DUDEK** s. Emiliana i Izabeli, ur. 21 II 1912 w Podwołoczyskach. Absolwent gimnazjum we Lwowie (1932) i dywizyjnego kursu pchor. rez. piech. przy 19 pp (1933). Odbył ćwiczenia rezerwy w 19 pp (1934, 1935), *bdd*.

L.S. 972; CAW, Ap 3136.

Kpt. art. **Władysław DUNIN-BRZEZIŃSKI** s. Juliana i Marii z Matusiewiczów, ur. 20 V 1890 w Kownie. Żołnierz V Dywizji Syberyjskiej (1919). Po powrocie z niewoli bolszewickiej (1920) przydzielony do 28 pap jako referent oświatowy pułku, potem adiutant (1923) i ofic. mob. (1924). Odkomenderowany do Rej. Sądu Wojsk. w Warszawie, później jako instruktor do oddziału rekrutacji w Dęblinie (1925). Następnie służył w 32 dal, *bdd*.

L.S. 974; CAW, Ap 4650, 6739; J. Tucholski, *Mord w Katyniu.*

Ppor. art. rez. **Jan DUNIN-MARKIEWICZ** s. Mieczysława i Marii z Wiesenbergów, ur. 7 I 1914 w Krakowie. Absolwent Gimnazjum im. Mikołaja Reja w Warszawie i SPRArt. we Włodzimierzu Woł. Student Wydziału Elektrycznego Politechniki Warszawskiej. W 1939 powołany do art. plot., *bdd*.

L.S. 2101; Materiały RK w Warszawie, opr. B. Dierżanowskiej.

Kpt. art. **Aleksander DUNIN-ŻUCHOWSKI** s. Antoniego i Marii z Sorokinów, ur. 11 IX 1897 w Jelisawietgradzie na Ukrainie. Ochotnik IV Dywizji Strzelców gen. Żeligowskiego (1919). Po wojnie służył w 6 pac jako referent oświatowy (1926), dca 3 baterii (1928), adiutant I dyonu (1929) i ofic. mob. (1930). Przeniesiony do 5 pal (1934). W 1939 przydzielony do 6 pal. W kampanii wrześniowej dca 151 baterii art. górskiej w 1 BGór. Odznaczony KZ, medalami 1918–1921 i 10-lecia.

L.S. 1110; CAW, Ap 1803, 4618, Zespół akt Biura Personalnego MSWojsk. 613/27; T. Kryska-Karski, *Materiały do historii Wojska Polskiego.*

Ppłk dypl. kaw. **Włodzimierz DUNIN-ŻUCHOWSKI** s. Antoniego, ur. 13 X 1893 w Owsienikowie na Ukrainie. Przeniesiony 24 VII 1939 ze stanowiska zcy szefa Dep. Kaw. MSWojsk. na dcę 8 p. uł. Dowodził pułkiem podczas kampanii wrześniowej w składzie Krakowskiej BKaw.

L.S. 1067; CAW, Ap 1769/89/1149, Zespół akt Biura Personalnego MSWojsk. 613/165; J. Wielhorski, *Kawaleria polska i bronie towarzyszące w kampanii wrześniowej 1939.*

Por. piech. **Zenon DUSZYŃSKI** s. Michała i Heleny z Rozenów, ur. 7 XII 1914 w Warszawie. Absolwent gimnazjum w Aleksandrowie Kujawskim i SPPiech. (1935). Oficer 54 pp, w 1939 w OZ 12 DP.

L.S. 1066; A MSWiA, reg. pismo 944/1999; J. Tucholski, *Mord w Katyniu*.

Por. sł. zdr. rez. **Zygmunt DUTKIEWICZ** s. Jana i Julii z Sędzikowskich, ur. 18 IV 1889 w Siennie, pow. iłżecki. Absolwent Wydziału Farmacji Uniwersytetu Warszawskiego (1913). W WP ochotnik, przydzielony do pociągu infekcyjnego A13, następnie do apteki szp. wojsk. (1920). W 1922 przeniesiony do rezerwy; zweryfikowany w stopniu por. (1924). Przydzielony do 2 Szp. Okr., *bdd*.

L.S. 1064; CAW, Ap 3365; ROR 1934.

Mjr piech. st. sp. **Stefan DWORNIK** s. Bartłomieja i Zofii z Kachlów, ur. 28 VII 1889 w Sławkowie k. Dąbrowy Górniczej. Odbył studia prawnicze na Uniwersytecie Jagiellońskim. W WP walczył na froncie w 14 pp w latach 1919–1920. Po wojnie kmdt SPRPiech. przy DOK X (1922), odkomenderowany do Dep. Piech. MSWojsk. (1924–1926). W 1928 przeniesiony z 4 p. s. podh. w stan spoczynku. Przydzielony do OK V. W 1939 ranny. Odznaczony OOP, KW, medalami 1918–1921 oraz 10-lecia. Dyrektor fabryki „Stomil".

L.S. 1024; CAW, Ap 4291, 7147, KW 27/D–1405; K. Czernielewski, R. Iwanicki, H. Siemiński, *Rozstrzelany życia los...*

Por. int. rez. **Marian Leopold DWORSKI** s. Eugeniusza i Pauliny ze Stamowskich, ur. 5 XII 1890 we Lwowie. W WP od 1918 jako referent prasowy w sztabie IV Dywizji Strzelców, potem ofic. prowiantowy komp. gosp. w Złoczowie (1919). W 1921 przeniesiony z Wojsk. Zakładu Gosp. w Tarnopolu do Okr. Zakładu Gosp. we Lwowie. W 1932 przydzielony do Dep. Int. MSWojsk. Po przeniesieniu do rezerwy w ewidencji PKU Lwów Miasto, *bdd*.

L.S. 1021; CAW, 4289; ROR 1934.

Mjr piech. **Michał Jan DWORSKI** s. Eugeniusza i Pauliny ze Stamowskich, ur. 27 XI 1894 we Lwowie. Absolwent Seminarium Nauczycielskiego we Lwowie. W 1918 uczestnik obrony Lwowa. Na froncie w 1920 dca komp. 40 pp. Przydzielony ostatnio do PKU Lwów Miasto. W 1939 w 19 pp (funkcja nieustalona).

L.S. 1037; CAW, Ap 4288; MKat., Zbiór rel. i opr.; T. Kryska-Karski, *Materiały do historii Wojska Polskiego.*

Ppor. piech. rez. **Tadeusz Bronisław DWORZYŃSKI** s. Piotra i Bronisławy z Ładzińskich, ur. 13 VIII 1910 w Wyszkowie. Absolwent Korpusu Kadetów w Chełmie (1932) i dywizyjnego kursu pchor. rez. piech. (1933–1934). Przydzielony do 13 pp. Odbył ćwiczenia rezerwy w 13 pp (1935) i 26 pp (1938) jako dca plut. Aspirant SW ze Lwowa, *bdd*.

L.S. 1022; CAW, Ap 2744.

D

Kpt. adm. **Piotr DYBACZEWSKI** s. Józefa i Elżbiety z Goganów, ur. 12 V 1891 w Różanie, pow. kosowski. W WP od 1919 w IV Dywizji Strzelców gen. Żeligowskiego. W 1920 w Wołyńskiej Inspekcji Etapowej VI Armii jako referent personalny (1920), potem w PKU Białystok jako referent i kierownik referatu (1925–1932). Od 1933 płatnik baonu elektrotech. Odznaczony SKZ, medalami 1918–1921 i 10-lecia, *bdd*.

L.S. 1010; CAW, Ap 1805, 5017.

Kpt. piech. **Adam DYBCZYŃSKI** s. Adama, ur. 3 XII 1895 w Dzimikowie na Ukrainie. Absolwent szkoły wojskowej w Odessie. Uczestnik walk polsko-ukraińskich w 1919. Służył w 24 pp, *bdd*.

L.S. 955; CAW, Ap 7199; J. Tucholski, *Mord w Katyniu.*

Ppor. piech. rez. **Czesław DYBKA** s. Stanisława i Katarzyny z Kłosów, ur. 1 IX 1904 w Brzeźniu, pow. sieradzki. Absolwent Seminarium Nauczycielskiego w Zduńskiej Woli (1926) i SPRPiech. (1928). Przydzielony do 70 pp. Odbył ćwiczenia rezerwy w 29 pp (1933, 1935, 1937). W 1939 płatnik 31 pp. Nauczyciel Szkoły Powszechnej w Burzeninie.

L.S. 1009; CAW, Ap 3632; J. Tucholski, *Mord w Katyniu.*

Mjr. piech. **Henryk DYDUCH** s. Wojciecha i Reginy, ur. 3 X 1896 w Nowosielcach, pow. przeworski. Absolwent gimnazjum w Łańcucie, w 1914 wstąpił do Legionu Wschodniego. W 1918 uczestniczył w walkach o Lwów w 2 Baonie Obrony Lwowa. W 1920 dca komp. w 2 Pułku Obrony Warszawy. W latach 1921–1924 instruktor w SPPiech., następnie służył w 39 pp. W 1939 dca improwizowanego baonu 39 pp. Ostatnio dca II baonu 206 pp rez. w obronie Lwowa. Odznaczony KZ, MN, medalami 1918–1921 i 10-lecia.

L.S. 4023; CAW, Ap 4575, MN 2.8.1931, Zespół akt Biura Personalnego MSWojsk. 610/110, 614/105; A. Leinwand, *Dokumenty obrony Lwowa 1939*; „Polska Zbrojna" z 21 VIII 1991.

Rtm. kaw. **Stanisław DYMOWSKI** s. Józefa, ur. 5 I 1899. Służył w 27 p. uł., KOP i 7 psk. Ostatnio jako instruktor w CWKaw. W 1939 w OZ Mazowieckiej i Pomorskiej BKaw. Odznaczony KW i SKZ.

L.S. 1100; Z. Godyń, *Straty spośród kawalerzystów i pancernych z rąk sowieckich w II wojnie światowej*; J. Wielhorski, *Kawaleria polska i bronie towarzyszące w kampanii wrześniowej 1939.*

Kpt. posp. rusz. **Władysław DYSZKIEWICZ** s. Stanisława i Marii z Żaaków, ur. 19 V 1894 w Wiśniowczyku, pow. podhajecki. Od 1918 w WP w Grupie ppłk Sopotnickiego. Referent w Wydziale Uzbrojenia DOGen. Ranny pod Lwowem (1920), przydzielony następnie do 6 pac. Przeniesiony do rezerwy z przydziałem do 5 pac, potem do OK V. Odznaczony KW, KZ. Dr praw, *bdd*.

L.S. 965; CAW, Ap 1527, KKiMN 116-34825.

Ppor. piech. rez. **Leopold DZIADUL** s. Władysława i Olimpii z Pokładzkich, ur. 15 XI 1910 w Nowogródku. Absolwent gimnazjum w Nowogródku (1931) i BPRPiech. nr 7 (1932). Przydzielony do 78 pp (1932), w którym odbył ćwiczenia rezerwy (1935). W 1937 ukończył kurs referentów rachunkowo-pieniężnych w Skł. Mat. Int. nr 5. Urzędnik, *bdd*.

L.S. 1039; CAW, Ap 1048; MKat., Zbiór rel. i opr.

Ppłk kaw. **Zdzisław DZIADULSKI** s. Leona i Katarzyny z Korneckich, ur. 5 XII 1896 w Krakowie. Od 1912 w Drużynach Strzeleckich, od 1914 w 1 p. uł. Legionów Polskich; w 1917 kontuzjowany. W WP od 1918 w 1 p. szwol.; podczas walk frontowych dwukrotnie ranny. W 1938 został I zcą dcy macierzystego 1 p. szwol. Awansowany w 1939 do stopnia ppłk. W kampanii wrześniowej zca dcy „Warszawskiego" Pułku Ułanów. Odznaczony VM 5 kl., KN, KW 4, SKZ oraz medalami 1918–1921 i 10-lecia.

L.S. 1032; CAW, Ap 778, KN 12.5.1931; J. Tucholski, *Mord w Katyniu.*

Por. aud. rez. **Adam DZIEDZICKI** s. Adama i Janiny z Thuguttów, ur. 27 XII 1886 w Warszawie. Absolwent Wydziału Prawa Uniwersytetu w Petersburgu (1911). Tytuł dr. praw uzyskał w Paryżu (1912). Członek Adwokatury Okręgu Sądu Apelacyjnego w Warszawie (1917), radca prawny Ministerstwa Aprowizacji (1919). Do WP wstąpił jako ochotnik, służył w 8 p. uł. Przeniesiony do rezerwy w 1920. Przydzielony do PKU Warszawa Miasto III. Współwłaściciel maj. Klimontów w pow. miechowskim, *bdd*.

L.S. 1101; CAW, Ap 1516; ROR 1934.

Mjr int. **Adolf Mieczysław DZIEDZINA** s. Hieronima i Marii ze Szpileckich, ur. 17 VI 1896 w Przemyślanach. Ochotnik Armii gen. Hallera (1918), przeniesiony do 52 pp (1920–1921). Absolwent WSInt. w Warszawie (1926). Ofic. int. 5 DP (1933), kwatermistrz CWLot. nr 1 (1933–1937). Inspektor aprowizacji w Urzędzie Wojewódzkim we Lwowie (1939). Odznaczony KW, SKZ, medalami 1918–1921 i 10-lecia.

L.S. 953; CAW, Ap 2539, 3086, Zespół akt Biura Personalnego MSWojsk. 614/93.

Kpt. piech. rez. **Stanisław DZIEKOŃSKI** s. Kazimierza i Wandy z Jałoszewskich, ur. 2 IV 1898 w Tykocinie, pow. łomżyński. Od 1919 w WP w 23 pp i baonie szturmowym przy I Dywizji Jazdy (1920); ciężko ranny. Adiutant dtwa IV Brygady (1921), przeniesiony do 23 pp. Odbył ćwiczenia rezerwy w CSS w Toruniu (1931). Przydzielony do OK II. Leśniczy w dobrach ks. Janusza Radziwiłła w Lisiczynie, *bdd*.

L.S. 1033; CAW, Ap 3879, 6412; ROR 1934; J. Tucholski, *Mord w Katyniu.*

Mjr kaw. st. sp. **Leon DZIERDZIEJEWSKI** s. Onufrego i Marii z Celińskich, ur. 26 I 1894 w Puziniewiczach, pow. stołpecki. Od 1915 w armii rosyjskiej, ukończył oficerską szkołę kaw. Od 1917 w I Korpusie Wschodnim. W 1918 wrócił do kraju – walczył odtąd w szeregach 2 p. uł. jako dca plut., potem dca szw. W 1928 kwatermistrz pułku. Od 1931 Rej. Inspektor Koni w Postawach. W 1934 przeniesiony w stan spoczynku z przydziałem do OK III. Odznaczony VM 5 kl., KW 3 oraz medalami 1918–1921 i 10-lecia. Przemysłowiec, *bdd*.

L.S. 1040; CAW, Ap 2249, 5627, 5724, VM 90-8559; RO 1932.

D

Kpt. piech. **Zdzisław Mateusz DZIERZBICKI-STARŻA** s. Stanisława i Teodozji z Miedzińskich, ur. 2 IX 1906 w Bereźnicy. W 1939 ofic. łącz. w sztabie 77 pp.

L.S. 1014; J. Tucholski, *Mord w Katyniu.*

Mjr obs. **Tadeusz DZIERZGOWSKI** s. Ignacego i Marii z Grochowskich, ur. 17 IX 1900 w Warszawie. Absolwent gimnazjum oraz kursu Szk. Obs. Lot. w Poznaniu (1919). Przydzielony do 13 esk. myśl. (II Esk. Wlkp.), potem do 12 esk. wywiadowczej (I Esk. Wlkp.); dostał się do niewoli bolszewickiej. Po powrocie z niewoli (1921) został przydzielony do 1 p. lot. jako obserwator (1922). Od 1927 służył w CWPodof. Lot. W 1939 zca kmdta SPodof. Lot. dla Małoletnich.

L.S. 952; CAW, Ap 1769/89/1217; J. Tucholski, *Mord w Katyniu.*

Ppor. piech. rez. **Mieczysław DZIERŻEK** s. Jana i Marii z Sarnowskich, ur. 12 X 1914 w Milówce, pow. żywiecki. Absolwent seminarium nauczycielskiego (1933) i kursu pchor. rez. piech. przy 54 pp (1934). Przydzielony do 51 pp. Odbył ćwiczenia rezerwy w 39 pp (1936, 1937) i 9 pp Leg. oraz ukończył szkolenie adiutantów baonów (1939). Nauczyciel, *bdd*.

L.S. 956, CAW, Ap 1721, 5809.

Kpt. piech. rez. **Bohdan DZIKOWSKI vel DZIKI** s. Rocha i Wacławy z Żurowskich, ur. 15 III 1904 w Białogonie, pow. kielecki. Absolwent SGGW (1927) i kursu pchor. rez. piech. przy 81 pp (1928). Odbył ćwiczenia rezerwy w 81 pp, 8 pp Leg. (1933) i Skł. Mat. Int. nr 1 (1938). Inżynier rolnik, kierownik Pracowni Ziemniaka w Państwowym Instytucie Hodowli i Aklimatyzacji Roślin, *bdd*.

L.S. 1042; CAW, Ap 2349; J. Tucholski, *Mord w Katyniu.*

Ppor. sł. zdr. rez. **Marcin DZIUBIŃSKI** s. Franciszka i Rozalii z Łabińskich, ur. 11 XI 1888 w Grójcu. Od 1918 w WP w 7 pap. Walczył na froncie ukraińskim (1919), przeniesiony do rezerwy w 1920. Mianowany ppor. z przydziałem do 3 baonu san. (1928), przeniesiony do 1 baonu san. w Warszawie (1930), następnie do kadry zapasowej 1 Szp. Okr. Mgr farmacji, *bdd*.

L.S. 1031; CAW, Ap 1310; ROR 1934.

Kpt. żand. **Stanisław Franciszek DZIURZYŃSKI** s. Alojzego, ur. 19 XI 1897. Od 1919 pełnił służbę w oddziałach żandarmerii polowej, m.in. w Grupie „Styr" i 2 dyonie żand. W 1922 przydzielony do 3 dyonu żand., dca plut. żand. w Wilnie. W 1939 dca plut. żand. 35 DP rez., uczestnik obrony Lwowa. Odznaczony KZ oraz medalami 1918–1921 i 10-lecia. Prawnik.

L.S. 951; CAW, Ap 6998; A. Leinwand, *Dokumenty obrony Lwowa 1939.*

Ppor. żand. **Tadeusz Jan DZIURZYŃSKI** s. Alojzego, ur. 1912. Absolwent kursu aplikacyjnego CWŻand., przydzielony w styczniu 1939 do 10 dyonu żand. Mgr, *bdd*.

L.S. 1041; CAW, Zespół akt Biura Personalnego MSWojsk. 611/16.

Ppor. sł. zdr. **Mieczysław Stefan Marian DZUŚ** s. Eugeniusza i Melanii z Terlikiewiczów, ur. 28 XII 1913 w Białej, woj. krakowskie. Ukończył SPSan. i Uniwersytet Warszawski, uzyskując dyplom lekarza medycyny (1938). Praktykę szpitalną odbył w CWSan. Przydzielony jako lekarz do 5 pp Leg. (1939), *bdd*.

L.S. 1030; CAW, Ap 4578, Zespół akt Biura Personalnego MSWojsk. 610/15, 613/168.

Rtm. kaw. rez. **Jerzy DZWONKOWSKI** s. Ludwika i Jadwigi z Koyszorów, ur. 22 XI 1892 w Warszawie. Współorganizator i uczestnik powstania wielkopolskiego. W 1919 wstąpił do 1 p. uł. wlkp., walczył na froncie polsko-bolszewickim; ranny. W 1923 przeniesiony do rezerwy z przydziałem do OK VIII. Rtm. od 1927. W 1939 w OZ Wielkopolskiej BKaw. Odznaczony VM 5 kl., KW 4, MN, medalami 1918–1921 i 10-lecia.

L.S.1034; CAW, Ap 356, 6591, 5685, 2324, VM 90–8559, MN 12.6.1935; ROR 1934.

E

Kpt. **Bronisław EIFLER** s. Mikołaja i Marianny z Brzezowskich, ur. 31 VIII 1905 w Tomaszowie Lub. Służył w Szk. Podof. dla Małoletnich, *bdd*.

L.S. 3870; T. Mikulski, *Biogramy jeńców...*

Ppor. tab. rez. **Roman EISEN** s. Salomona i Rozalii z Temzerów, ur. 5 XII 1897 w Rzeszowie. W WP od 1918 jako ochotnik; na froncie w 1920 ofic. prowiantowy w 5 DP. W 1926 przydzielony do 3 pp Leg. Absolwent BPRPiech. nr 5 (1928). Odbył ćwiczenia rezerwy w 10 dyonie tab. (1932). Odznaczony medalem 1918–1921. Prawnik, *bdd*.

L.S. 3862; CAW, Ap 672.

Kpt. art. **Józef EJCZUN** s. Apolinarego i Anny z Kowalewskich, ur. 24 V 1894 w Januszewicach na Litwie Kowieńskiej. Od 1918 w POW, kmdt Obwodu Olita. W 1919 wstąpił do WP. Adiutant 2 p. wojsk kolej., od 1923 służył w 19 pap i 18 pp. W 1925 przeniesiony do 3 oddz. służby art., potem do 3 oddz. służby uzbr. Od 1928 służył w 29 pal – w 1939 adiutant pułku. Kpt. ze starsz. 1 I 1931. Odznaczony VM 5 kl., KN, medalami 1918–1921 i 10-lecia.

L.S. 3863; CAW, Ap 380, 660, 773, VM 56-4719; T. Kryska-Karski, Materiały do historii Wojska Polskiego.

Ppor. piech. rez. **Dominik EKSNER** s. Władysława i Michaliny z Wilczyńskich, ur. 4 VIII 1903 w Wolbromiu, pow. olkuski. Absolwent Politechniki Lwowskiej. Od 1918 w WP w 40 pp, następnie w 25 pp i 4 pp Leg.; w 1919 ranny. Odbył ćwiczenia rezerwy w 52 pp (1929) i 48 pp (1932, 1936). Przeniesiony z OK VI do OK V. Inżynier, *bdd*.

L.S. 3873; CAW, Ap 13; ROR 1934.

Ppor. piech. rez. **Adolf ELGIET** s. Wojciecha i Agnieszki, ur. 5 VI 1905 w Krakowie. Absolwent Szkoły Ekonomiczno-Handlowej w Krakowie (1926) i BPRPiech. nr 6 (1927). Odbył ćwiczenia rezerwy w 16 pp jako dca plut. (1932, 1934, 1936). Urzędnik, *bdd*.

L.S. 3865; CAW, Ap 8.

Kpt. art. **Eugeniusz ELJASIŃSKI** s. Teofila i Józefy z Makowskich, ur. 30 IX 1902 w Sosnowcu. Uczestnik walk o niepodległość. W 1926 uzyskał świadectwo dojrzałości. Absolwent SPRPiech. (1929). Przydzielony do 73 pp (1923), potem do 19 pal (1929–1932). Od 1938 w WIG jako fotogrametra. W 1939 uczestnik obrony Lwowa. Odznaczony medalami 1918–1921 i 10-lecia.

L.S. 3861; CAW, Ap 766; RO 1932; A. Leinwand, *Dokumenty obrony Lwowa 1939.*

Chor. kaw. **Stanisław Henryk ELLERT** s. Jana i Heleny, ur. 5 IV 1901 w Siedlcach. Służył w 27 p. uł., *bdd*.

L.S.3857; J. Tucholski, *Mord w Katyniu.*

Por. sł. zdr. rez. **Stanisław EMILJANOWICZ** s. Antoniego i Eweliny z Karpowiczów, ur. 3 VIII 1907 w m. Złotousta (Rosja). Absolwent Wydziału Lekarskiego Uniwersytetu Wileńskiego (1932) i SPRSan. (1933). Odbył ćwiczenia rezerwy jako lekarz w 3 dyonie art. plot. (1934), CWSan. (1936) i 77 pp (1938/1939). Pracował w Szpitalu Psychiatrycznym w Choroszczy, *bdd*.

L.S. 3866; CAW, Ap 15, 717.

Por. piech. rez. **Stefan Franciszek ENDEL** s. Jana i Józefy z Krasków, ur. 9 XII 1901 w Kołomyi. Członek POW (1918), w WP walczył jako ochotnik w szeregach 4 psk (1920). Przeniesiony do rezerwy w 1925. Odbył ćwiczenia rezerwy w 16 pp jako dca plut. ckm (1933, 1934, 1937/1938). Odznaczony MN i medalem 1918–1921. Nauczyciel, *bdd*.

L.S. 3867; CAW, Ap 611, MN 16.5.1933.

Mjr sł. zdr. **Stanisław ENGLERT** s. Aleksandra i Heleny, ur. 5 IX 1891. W 1924 ukończył studia medyczne. Kierownik naukowy oddziału zakaźnego w 1 Szp. Okr. Odznaczony SKZ, *bdd*.

L.S. 3858; RO 1932; J. Tucholski, *Mord w Katyniu*; W. Brzeziński, *Lista oficerów służby zdrowia, jeńców obozów w Ostaszkowie i Starobielsku.*

Ppor. sł. zdr. rez. **Aleksander ENGLISZER** s. Lejby i Estery ze Sztyftów, ur. 23 I 1900 w Łodzi. Absolwent Uniwersytetu Warszawskiego i SPRSan. (1929, 1930); dr medycyny. W 1920 żołnierz zapasowej komp. san. nr 4. Odbył ćwiczenia rezerwy w 18 pp (1930) i 23 p. uł. (1934). Przydzielony do 3 Szp. Okr., *bdd*.

L.S. 3864; CAW, Ap 344, 429; ROR 1934.

Ppor. piech. rez. **Stefan ERCHARD** s. Adama i Klementyny z Zamorzysków, ur. 2 IX 1900 w Sulejowie, pow. piotrkowski. Absolwent Gimnazjum Bolesława Chrobrego w Piotrkowie Tryb. i SPRPiech. (1931). W 1919 ochotnik WP, wcielony do 1 p. lot. w Warszawie. Odbył ćwiczenia rezerwy w 80 pp (1932, 1934) i w Skł. Mat. Int. nr 6 (1937). Kierownik szkoły powszechnej, *bdd*.

L.S. 3869; CAW, Ap 442; J. Tucholski, *Mord w Katyniu.*

E

Por. art. rez. **Tadeusz Kazimierz ETIENNE** s. Karola Edwarda i Anny z Wolffów, ur. 2 V 1900 w Warszawie. Absolwent Szkoły im. E. Konopczyńskiego w Warszawie (1919) oraz Wyższej Szkoły Handlowej. Uczestnik wojny polsko-bolszewickiej. Służył w 4 pac. W 1926 po ukończeniu kursu pchor. rez. art. w Śremie został przeniesiony do rezerwy. Odbył ćwiczenia rezerwy w 3 pac (1928), 3 dap (1931) i 33 dal (1934). Urzędnik, *bdd*.

L.S. 3860; CAW, Ap 377, 770.

Ppor. art. rez. **Witold Eugeniusz EULENFELD** s. Aleksandra i Idy z Christofów, ur. 1 X 1901 w Łodzi. Absolwent Uniwersytetu Poznańskiego i SPRArt. we Włodzimierzu Woł. (1929). Odbył ćwiczenia rezerwy w CWŁącz. (1933), 4 pal (1936) i 6 pal jako ofic. łącz. (1939). Mgr nauk ekonomiczno-politycznych, *bdd*.

L.S. 3874; CAW, Ap 584; ROR 1934.

Por. art. rez. **Hipolit Bolesław EYCHLER** s. Wiktora i Stanisławy z Kaweckich, ur. 9 VIII 1899 w Łojewie, pow. siedlecki. Absolwent SPRPiech. (1932). Członek Komendy POW w Wyszkowie. Od 1918 w WP, służył w 32 pp jako ochotnik. W latach 1920–1921 w 18 pap i 8 pap. Odbył ćwiczenia rezerwy w 26 pal (1933, 1936) i w 29 pal (1939) jako płatnik dyonu. Odznaczony MN. Urzędnik państwowy, *bdd*.

L.S. 3875; CAW, Ap 624, 772, MN 16.3.1937.

Kpt. art. **Mieczysław Stanisław EYSYMONT** s. Eugeniusza i Marii ze Sroków, ur. 8 IV 1903 w Borysławiu, pow. skierniewicki. W 1924 powołany do 22 pap. Absolwent SPRArt. (1925) i OSArt. (1928). Przydzielony do 5 pal jako dca plut. (1928), następnie młodszy ofic. 1 baterii (1930), dca 5 baterii (1936) i 8 baterii (1937). Ukończył kursy w CWLot. w Dęblinie i CWArt. w Toruniu, *bdd*.

L.S. 3872; CAW, Ap 372.

Ppor. piech. rez. **Stefan FABER** s. Andrzeja i Marianny z Kołodziejów, ur. 2 IX 1909 w Zebrzydowicach. Absolwent gimnazjum w Wadowicach (1929) i BPRPiech. nr 5 (1930). Przydzielony do 12 pp, w 1932 mianowany ppor. Odbył ćwiczenia rezerwy w 12 pp jako dca plut. ckm (1934, 1936/1937) oraz w 3 baonie strz. (1938), *bdd*.

L.S. 3491; CAW, Ap 1567.

Ppor. piech. **Paweł FALEŃSKI** s. Franciszka, ur. 1914. W 1936 mianowany ppor. z przydziałem do 1 p. s. podh. W 1939 w OZ 21 DPGór., dostał się do niewoli sowieckiej 19 września pod Nadwórną.

L.S. 3424; MKat., Zbiór rel. i opr.; J. Giza, *Nowosądecka lista katyńska.*

Mjr sł. zdr. st. sp. **Jan FALL** s. Tomasza i Anny z Bielów, ur. 16 XII 1889 w Pogorzanach, pow. limanowski. Absolwent Wydziału Lekarskiego Uniwersytetu Jagiellońskiego (1914), dr medycyny. Od 1919 w WP jako ordynator Szp. Okr. w Krakowie. Podczas wojny polsko-bolszewickiej służył w 52 pp, później w 16 pp i garnizonowej izbie chorych w Oświęcimiu; w latach 1932–1935 był starszym lekarzem 6 pal. Następnie został przeniesiony w stan spoczynku z przydziałem do 5 Szp. Okr., *bdd*.

L.S. 3462; CAW, Ap 827; J. Tucholski, *Mord w Katyniu.*

Ppor. piech. rez. **Karol August FALTUS** s. Romana i Józefy z Kasprzyków, ur. 25 VIII 1913 w Szczakowej, pow. chrzanowski. Absolwent SPRPiech. (1934) i dywizyjnego kursu pchor. rez. piech. przy 39 pp (1935). Odbył ćwiczenia rezerwy w 38 pp jako dca plut. (1936) oraz w 12 pp (1938). Student Uniwersytetu Jagiellońskiego, *bdd*.

L.S. 3480; CAW, Ap 1813.

Franciszek FAŃSKI s. Ignacego, ur. 1899, *bdd*.

L.S. 3528.

Ppor. piech. rez. **Leon FĄFEREK** s. Jana i Jadwigi, ur. 24 XII 1913 w Schelkau w Niemczech. Absolwent Seminarium Nauczycielskiego w Lesznie (1933) i dywizyjnego kursu pchor. rez. piech. przy 29 pp (1935). Odbył ćwiczenia rezerwy w 56 pp jako dca plut. (1936/1937) oraz w 35 pp (1938). Nauczyciel, *bdd*.

L.S. 3468; CAW, Ap 1216.

F

Pchor. rez. **Leon FEBER** s. Augustyna i Marii z Wałoszków, ur. 5 VI 1917 w Stonawie. Absolwent Seminarium Nauczycielskiego w Cieszynie (1937) i CWLot. nr 1 w Dęblinie (jako obserwator). Zmobilizowany w sierpniu 1939. Nauczyciel, *bdd*.

L.S. 3429; MKat., Zbiór rel. i opr.; M. Borák, *Symbol Katynia...*

Kpt. łącz. rez. **Edward FECHTNER** s. Jakuba i Anny z Próchników, ur. 10 XII 1893 we Lwowie. Absolwent oficerskiej szkoły austriackiej i Wydziału Prawa Uniwersytetu Lwowskiego; dr praw. W 1919 ochotnik WP, służył w 1 baonie telegraf., w 1920 przeniesiony do Oddz. II Szt. Gen., był również wykładowcą z zakresu prawa wojskowego. Od 1923 w rezerwie z przydziałem do 18 pp, od 1927 do 1 p. łącz., ostatnio do CWŁącz., *bdd*.

L.S. 3418; CAW, Ap 542, 3931; ROR 1934.

Ppor. piech. rez. **Isaja FEDER** s. Mordki Pereca i Chaji Sony z Polaczków, ur. 7 IV 1910 w Grodnie. Absolwent gimnazjum w Grodnie (1929) i dywizyjnego kursu pchor. rez. piech. przy 5 pp Leg. (1934). Odbył ćwiczenia rezerwy w 5 pp Leg. (1935 i 1937) jako dca plut. ckm. Przydzielony do 76 pp. Student Wydziału Architektury Politechniki Warszawskiej, *bdd*.

L.S. 3474; CAW, Ap 1245.

Ppor. art. rez. **Marian Aleksander FEDKOWICZ-HORDYŃSKI** s. Otmara i Jadwigi z Chudzikiewiczów, ur. 15 VIII 1910 w Radymnie, pow. jarosławski. Absolwent gimnazjum w Zakopanem (1929) i SPRArt. we Włodzimierzu Woł. (1930). Odbył ćwiczenia rezerwy w 21 pal (1932, 1934) i 9 pal (1937), *bdd*.

L.S. 3507; CAW, Ap 1397.

Ppor. piech. rez. **Gerhard Józef FEIGE** s. Józefa i Antoniny z Grützner ów, ur. 3 VII 1906 w Kępnie. Absolwent gimnazjum w Kępnie (1926) i SPRPiech. Przydzielony w 1931 do 29 pp. Odbył w latach 1933, 1935 i 1937 ćwiczenia rezerwy w 29 pp jako dca plut. Student Wyższej Szkoły Handlowej, *bdd*.

L.S. 3449; CAW, Ap 1268.

Ppor. piech. rez. **Franciszek Karol FEINER** s. Karola i Klementyny z Łotockich, ur. 4 X 1897 w Chodaczkowie Wielkim, pow. tarnopolski. Absolwent gimnazjum w Tarnopolu (1917) i kursu pchor. rez. piech. przy 50 pp (1931). Odbył ćwiczenia rezerwy w 50 pp jako dca plut. i płatnik pułku (1932, 1934, 1936). W 1939 zmobilizowany do 50 pp. Nauczyciel z Włodzimierza Woł.

L.S. 3440; CAW, Ap 2144; T. Mikulski, *Biogramy jeńców...*

Kpt. adm. **Leonard FEINER** s. Józefa i Pauliny, ur. 20 III 1897 w Krakowie. Do 1917 żołnierz II Brygady Legionów. W latach 1918–1919 walczył na froncie w szeregach 21 pp, następnie został przeniesiony do 2 p. sap. jako ofic. gosp., a od 1926 płatnik pułku. W latach 1929–1934 służył w Wojsk. Zakładzie Zaopatrzenia Inż., potem jako kwatermistrz w CWSap. Odznaczony KN, KW 4, KZ, medalami 1918–1921 i 10-lecia.

L.S. 3465; CAW, Ap 934, 2582, 3194, KZ 9-302, KZ 21-369.

Ppor. art. rez. **Roman Paweł FELA** s. Jana i Heleny ze Stolarczyków, ur. 22 VI 1913 w Żywcu. Absolwent gimnazjum w Wilnie (1932) i SPRArt. we Włodzimierzu Woł. (1934). Przydzielony został do 33 dal, w którym odbył ćwiczenia rezerwy w latach 1935 i 1937, *bdd*.

L.S. 3473; CAW, Ap 2011.

Kpt. adm. **Karol FELEDZIAK** s. Stanisława i Urszuli z Łaszkiewiczów, ur 3 XI 1888 w Dubiecku, pow. przemyski. W 1927 przeniesiony z 10 oddz. służby int. do 10 baonu adm., a następnie do Skł. Mat. Int. Przemyśl. Odznaczony SKZ. Prawnik, *bdd*.

L.S. 3479; CAW, Ap 639, 3550; RO 1932.

Ppor. sł. zdr. rez. **Leon FELL** s. Izaaka i Symy z Milterów, ur. 18 X 1905 w Podwołoczyskach, pow. skałacki. Absolwent BPRPiech. nr 6 (1931). Uzyskał doktorat z medycyny na Uniwersytecie w Paryżu (1934). W latach 1935 i 1936 odbył ćwiczenia rezerwy w 66 pp oraz w 1938 w 9 psk jako lekarz. Przydzielony do 3 Szp. Okr., *bdd*.

L.S. 3469; CAW, Ap 1709.

Ppor. piech. rez. **Wacław Stanisław FELLMANN** s. Stanisława i Stanisławy, ur. 28 IX 1907 w Kościanie. Absolwent gimnazjum w Kościanie (1929) i SPRPiech. (1931). Odbył ćwiczenia rezerwy w 55 pp jako dca plut. ckm i adiutant baonu (1932, 1934, 1936, 1938). Urzędnik bankowy, *bdd*.

L.S. 3450; CAW, Ap 1971.

Ppor. piech. rez. **Józef FERNEBOK** s. Szlamy i Heny z Dincesów, ur. 12 VII 1904 w Warszawie. Absolwent gimnazjum w Warszawie (1923) i SPRPiech. (1931). Odbył ćwiczenia rezerwy w 59 pp (1932) i 24 pp (1935, 1936, 1938). Ukończył studia politechniczne. Inżynier mechanik, *bdd*.

L.S. 3430; CAW, Ap 1951; ROR 1934.

F

Por. art. **Paweł Stanisław FERNEZY** s. Franciszka i Anny z Harbuzów, ur. 5 IV 1906 w Glinianach, pow. przemyślański. Absolwent gimnazjum we Lwowie (1927), SPRArt. (1928) oraz OSArt. W latach 1932–1937 służył w 11 pal, m.in. jako dca plut. i ofic. zwiad., *bdd*.

L.S. 3422; CAW, Ap 2240.

Ppor. **Leon FERTAŁA** s. Tomasza, ur. 1912, *bdd*.

L.S. 3466; MKat., Zbiór rel. i opr.

Kpt. piech. **Juliusz Karol FETKOWSKI** s. Józefa, ur. 23 III 1896. W WP od listopada 1918. Po wojnie 1919–1921 pełnił służbę w 48 pp, baonie KOP „Niemenczyn" (od 1932), Kwaterze Głównej KOP (1935) i 68 pp. Kpt. ze starsz. 1 VII 1925. Odznaczony medalami 1918–1921 i 10-lecia, *bdd*.

L.S. 3487; CAW, Ap 3704, 3416; RO 1924; RO 1929; RO 1932.

Por. piech. rez. **Jerzy Zbyszko FIDALA** s. Józefa i Heleny z Moszalskich, ur. 10 VII 1912 w Piotrkowie Trybunalskim. Absolwent gimnazjum w Łodzi (1933) i dywizyjnego kursu pchor. rez. piech. przy 18 pp (1934). W 1935 odbył ćwiczenia rezerwy w 37 pp jako dca plut. Student CIWF, *bdd*.

L.S. 3453; CAW, Ap 215.

Leon FIDLEK s. Józefa, ur. 1908, *bdd*.

L.S 3421.

Por. sł. zdr. rez. **Wincenty FIEĆKO** s. Wincentego i Stanisławy z Maciukiewiczów, ur. 30 I 1896 w Studzienicznej, pow. augustowski. Od 1919 w WP, służył początkowo w 1 p. telegraf. W 1920 był naczelnym lekarzem Szk. Podof. nr 2. W 1923 uzyskał doktorat z medycyny na Uniwersytecie Jagiellońskim i tego samego roku został jako rezerwista przydzielony do 4 baonu san., w którym odbył ćwiczenia w latach 1927 i 1929, następnie do 4 Szp. Okr. Lekarz chirurg, dyrektor Szpitala Powiatowego w Płońsku, *bdd*.

L.S. 3492; CAW, Ap 1406.

Por. sap. rez. **Franciszek Jerzy Jan FIEDLER** s. Władysława i Anny z Petrasów, ur. 19 V 1908 w Poznaniu. Absolwent Wyższej Szkoły Budowy Maszyn (1928) i SPRSap. (1930). Odbył ćwiczenia rezerwy w 1 i 2 baonach mostów kolej. (1932, 1934). Uczestnik kursu w CWBPanc. w Modlinie (1936). Technolog mechanik, *bdd*.

L.S. 3456; CAW, Ap 126.

Mjr dypl. kaw. **Mieczysław Henryk FIEDLER** s. Henryka i Anny z Gąsiorowskich, ur. 15 IV 1898 w Zelowie, pow. łaski. Od 1918 w WP jako ochotnik w 2 p. uł., w szeregach którego walczył na froncie (1919–1920). Absolwent WSWoj. (1926); szef sztabu BKaw. „Baranowicze" oraz kierownik Referatu Studiów Taktycznych w Dep. Kaw. MSWojsk. W 1939 szef sztabu Grupy gen. Skuratowicza. Odznaczony medalami 1918–1921 i 10-lecia.

L.S. 3436; CAW, Ap 609, 1163, 1367; J. Tucholski, *Mord w Katyniu.*

Kpt. adm. **Stanisław FIGASZEWSKI** s. Józefa i Rozalii z Andrzejewskich, ur. 1 IV 1891 w Miejskiej Górce, pow. leszczyński. W WP od 1919, walczył na froncie w szeregach 17 DP. W 1922 przydzielony do 17 pap jako ofic. int., a w 1933 do 15 DP. Od 1937 kierownik magazynów w Skł. Mundurowej nr 3. Odznaczony SKZ, medalami 1918–1921 i 10-lecia. Dyrygent chórów w Wielkopolsce, organomistrz, *bdd*.

L.S. 3432; CAW, Ap 168, 2931; J. Tucholski, *Mord w Katyniu.*

Kpt. piech. st. sp. **Ludwik FIGLUS** s. Jana i Marii z Chmielarzów, ur. 1 VII 1889 w Jasnym Polu, pow. krotoszyński. Do WP wstąpił ochotniczo w 1919 i ukończył SPPiech. w Biedrusku, później walczył jako dca komp. 57 pp. Do 1925 nadal w 57 pp, przez rok był przydzielony do 15 baonu KOP, potem powrócił do macierzystego pułku. W 1935 przeniesiony w stan spoczynku. Kpt. ze starsz. 1 VII 1923. Odznaczony VM 5 kl., KW, medalami 1918–1921 i 10-lecia, *bdd*.

L.S. 3467; CAW, Ap 652, VM 35-2592; RO 1932.

Kpt. int. **Jan FIKUS** s. Józefa i Franciszki z Maciejewskich, ur. 24 V 1893 w Klinach, pow. poznański. W 1919 powstaniec wielkopolski, uczestnik wojny polsko-bolszewickiej w szeregach 15 DP. Od 1924 kierownik Rej. Int. Poznań, przeniesiony do Szefostwa Int. DOK VII jako kierownik referatu cenzury. W 1934 przeniesiony z korpusu oficerów administracji do korpusu intendentury. W 1939 zmobilizowany. Odznaczony SKZ, MN, medalami 1918–1921 i 10-lecia, *bdd*.

L.S. 3457; CAW, Ap 174, MN 19.12.1933; MKat, Zbiór rel. i opr.

Ppor. piech. rez. **Władysław FILAR** s. Stefana i Marii z Nowickich, ur. 25 V 1911 w Winnicy na Ukrainie. Powołany do służby czynnej w 43 pp, absolwent SPRPiech. (1931). Odbył ćwiczenia rezerwy w 43 pp (1933, 1934 i 1936). W 1938 przydzielony do 19 pp. Studiował leśnictwo, *bdd*.

L.S. 3451; CAW, Ap 2173.

F

Kpt. art. **Stanisław Franciszek FILAS** s. Wojciecha i Wiktorii z Parów, ur. 1 V 1899 w pow. nowotarskim. Ukończył SPArt. (1920) oraz Szkołę Wysokogórską w Zakopanem (1921). Oficer 21 dac oraz 5 pac (adiutant 2 dyonu), przeniesiony do 9 pac jako ofic. zwiad. (1932), potem ofic. adm. mat. (1935–1937). Odznaczony medalami 1918–1921 i 10-lecia, *bdd*.

L.S. 3433; CAW, Ap 890, 2365.

Kpt. art. **Feliks Marian FILEJSKI** s. Stanisława i Heleny z Wienkielów, ur. 8 XII 1896 w Kamionce, woj. poznańskie. W 1919 wstąpił ochotniczo do WP uzyskując przydział na 8 odcinek czarnkowski. Dostał się do niewoli bolszewickiej. Po powrocie z niewoli przeniesiony w 1920 do 17 pap. Uczestnik kursów: CWArt., dców baterii, instruktorów jazdy konnej, CWPiech. Przeniesiony w 1936 z 17 pal do Szk. Podof. Zaw. Art. jako dca 4 baterii szkolnej. Odznaczony KW, *bdd*.

L.S. 3442; CAW, Ap 368, 969, VM 97-9731.

Por. kaw. st. sp. **Mieczysław FILIPCZUK** s. Jana i Marii z Barczyków, ur. 17 III 1888 w Siedlcach. Od 1919 w WP w 2 p. uł. Absolwent SPchor. w Warszawie (1920) i Szk. Jazdy X BKaw. w Dębicy (1922). Dca Szk. Podof. 2 p. uł. (1928), następnie w 1 p. uł. ofic. żywn., ewid. i mob. (1929–1933). W 1934 przeniesiony w stan spoczynku. Farmaceuta, *bdd*.

L.S. 3458; CAW, Ap 647; RO 1932.

Ppłk art. **Paweł Piotr FILIPOWICZ** s. Antoniego i Justyny z Derpowskich, ur. 29 VI 1897 w Przemyślu. Od 1915 żołnierz Legionów Polskich, w WP od 1918. Walczył na froncie w szeregach 5 pap (1919/1920). Ukończył OSArt. w Toruniu (1927) i kurs dców dyonów przy SPArt. (1930). Od 1932 kwatermistrz 16 pal, potem dca. I dyonu w 29 pal (1936–1938). Odznaczony KN, KW 2, medalami 1918–1821 i 10-lecia, *bdd*.

L.S. 3485; CAW, Ap 466, 1007, VM 95-9313.

Ppłk art. rez. **Tadeusz Justyn FILIPOWICZ** s. Antoniego i Justyny z Derpowskich, ur. 26 IX 1887 w Trembowli. Absolwent Akademii Rolniczej w Dublanach (1914). W latach 1914–1918 oficer armii austriackiej. W 1918 uczestnik obrony Lwowa, walczył następnie na froncie w szeregach 5 pap. Pod koniec 1921 przeniesiony do rezerwy i przydzielony do OK X. W 1924 awansowany do stopnia ppłk. Odznaczony VM 5 kl., OOP, KN oraz medalami 1918–1921 i 10-lecia, *bdd*.

L.S. 3486; CAW, Ap 337, VM 68-6032; KN 29.12.1933; ROR 1934.

Kpt. art. **Jan Franciszek FILIPOWSKI** s. Jana i Anny, ur. 21 XI 1896 w Krakowie. Od 1914 żołnierz Legionów Polskich, w WP od 1918 w Zbrojowni w Krakowie, potem w 6 pac. Ukończył CWArt. Przydzielony do 5 pac (1925), następnie do 19 pap (1929) jako dca dyonu, potem adiutant pułku. Przeniesiony do 7 pal na stanowisko dcy 5 baterii (1934). Odznaczony KN, SKZ, medalami 1918–1921 i 10-lecia, *bdd*.

L.S. 3459; CAW, Ap 489, 1009, 3397, 3451.

Ppor. piech. rez. **Franciszek FILODA** s. Michała i Rozalii z Latanowiczów, ur. 11 I 1895 w Wojciechowie, pow. jarociński. Ukończył kursy: podoficerów i oficerów gosp. przy DOGen. Poznań oraz Kraków (1920). W 1922 przeniesiony do rezerwy. Odbył ćwiczenia rezerwy w 56 pp (1926) i CSS w Toruniu (1929). Handlowiec, *bdd*.

L.S. 3444; CAW, Ap 373.

Por. int. st. sp. **Karol FISCHER** s. Jakuba i Małgorzaty z Tarskich, ur. 2 IX 1882 w Wiesenbergu, pow. żółkiewski. W WP od 1918 w kwatermistrzostwie Armii Wschód we Lwowie i oficer kasowy BS. Podh. w Nowym Targu (1919). Od 1921 w Ekspozyturze Wojsk. Kontroli Generalnej przy DOK V w Krakowie. W 1928 przeniesiony w stan spoczynku z przydziałem do PKU Kraków, *bdd*.

L.S. 3427; CAW, Ap 2398.

Mjr art. **Zygmunt Jan Chryzostom Władysław FISCHER** s. Władysława i Karoliny z Panków, ur. 5 XII 1898 w Jaśle. Walczył na froncie w szeregach 30 pp, potem w 4 pap. Ukończył SPArt., OSArt., kurs obserwatorów lot. i CWArt. W 1934 przeniesiony z 2 dak na stanowisko wykładowcy w CSS. Odznaczony medalami 1918–1921 i 10-lecia, *bdd*.

L.S. 3471; CAW, Ap 1910.

Ppor. sł. zdr. rez. **Józef FISZHAUT** s. Jakuba i Salomei, ur. 25 VI 1891 w Warszawie. Absolwent Wydziału Farmacji Uniwersytetu Warszawskiego (1922). Przydzielony do zapasowej komp. san. nr 1 Szpitala Ujazdowskiego w Warszawie, potem do kadry zapasowej 9 Szp. Okr. Mgr farmacji, *bdd*.

L.S. 3420; CAW, Ap 1586; J. Tucholski, *Mord w Katyniu.*

Mjr art. **Wacław FIUTAK** s. Wincentego i Józefy z Łożyńskich, ur. 11 VII 1895 w Wielowsi, woj. poznańskie. Ochotnik WP, walczył na froncie w szeregach 3 i 14 pac. Od 1922 adiutant 2 dyonu i dca 9 baterii 25 pap. W 1925 ukończył kurs dców baterii w CSS. Przydzielony do Szk. Podof. Zaw. Art. jako instruktor, w 1931 przeniesiony do 9 pal, potem do 22 pal i w 1938 do 31 pal na stanowisko dcy dyonu, *bdd*.

L.S. 3437; CAW, Ap 1294, 1766, 3024.

Ppor. art. **Kazimierz Józef FIUTKOWSKI** s. Aleksandra i Anastazji z Bakalarczyków, ur. 4 III 1915 w Młynku Nieświńskim, pow. konecki. Absolwent gimnazjum w Końskich (1934) i SPArt. w Toruniu (1936). Przydzielony do 2 pal, potem do 13 dak w celu odbycia praktyki (1936). W 1939 ofic. ogniowy 1 baterii 13 dak.

L.S. 3428; CAW, Ap 1361; J. Wielhorski, *Kawaleria polska i bronie towarzyszące w kampanii wrześniowej 1939.*

F

Ppor. piech. rez. **Edmund FLANTZ** s. Henryka i Władysławy ze Stefańskich, ur. 13 XII 1906 w Grabniku, pow. ostrołęcki. Absolwent Państwowej Szkoły Rolniczej w Żyrowicach i BPRPiech. nr 5. Odbył ćwiczenia rezerwy w 33 pp jako dca plut. (1932, 1935, 1936, 1938). Leśniczy, *bdd*.

L.S. 3476; CAW, Ap 27, 3108.

Ppor. piech. rez. **Jan FLEISCHER** s. Franciszka i Marii z Mikołajczyków, ur. 25 XII 1904 w Mechnicach na Śląsku. Absolwent Seminarium Nauczycielskiego w Mysłowicach i kursu pchor. rez. piech. przy 4 p. s. podh. (1928). Przydzielony do 73 pp, odbył w nim ćwiczenia rezerwy jako dca plut. (1930, 1932, 1934, 1936/1937). Nauczyciel, *bdd*.

L.S. 3461; CAW, Ap 750.

Mjr piech. **Antoni FLESZAR** s. Józefa i Katarzyny z Gradów, ur. 20 XII 1897 w Markowej, pow. przeworski. W 1918 ochotnik komp. szturmowej we Włodzimierzu Wołyńskim. Od 1923 służył w 1 pp Leg. i baonie szkolnym DOK III. Mianowany 25 VIII 1939 dcą baonu 39 pp. W kampanii wrześniowej oficer sztabu piechoty dywizyjnej 24 DP. Odznaczony KN, KW 4, SKZ, medalami 1918–1921 oraz 10-lecia.

L.S. 3482; CAW, Ap 817, Zespół akt Biura Personalnego MSWojsk. 614/105; T. Kryska-Karski, *Materiały do historii Wojska Polskiego.*

Por. piech. rez. **Aleksander FLEURY** s. Ludwika i Aleksandry z Prusińskich, ur. 24 II 1908 w Łomży. Absolwent gimnazjum w Chełmie (1929). Student Wyższej Szkoły Handlowej. Powołany do służby wojskowej w BPRPiech. nr 7. Odbył ćwiczenia rezerwy w 63 pp (1932, 1934), 60 pp (1937) i 29 pp (1938) jako dca plut. Przydzielony do 72 pp, w 1939 dca plut. w 1 komp. ckm. Instruktor JHP.

L.S. 3481; CAW, Ap 744; J. Tucholski, *Mord w Katyniu.*

Por. piech. st. sp. **Kazimierz FLEURY** s. Stanisława i Felicji z Andruszkiewiczów, ur. 13 VII 1902 w Wilnie. Uczestnik wojny 1918–1920 w szeregach 13 p. uł., następnie dca plut. 78 pp. Odbył szkolenie na kursie technicznym przy 9 pap (1923) i w CWSap. (1928). Przydzielony do 5 pp Leg. (1930), przeniesiony do 86 pp (1932) jako dca plut., potem płatnik. Od 1936 w stanie spoczynku z przydziałem ewidencyjnym do PKU Wilejka. W 1939 w 11 baonie JHP.

L.S. 3426; CAW, Ap 1645, 2426, 3294, 3522; MKat., Zbiór rel. i opr.

Ppor. piech. rez. **Jan FLORJANOWICZ** s. Józefa i Franciszki z Turów, ur. 1 III 1906 w Pleszewicach, pow. nieświeski. Absolwent Seminarium Nauczycielskiego w Nieświeżu (1928) i BPRPiech. nr 9 (1929). Odbył ćwiczenia rezerwy w 79 pp (1931, 1933, 1935, 1937). Nauczyciel, *bdd*.

L.S. 3455; CAW, Ap 1222.

Por. sł. zdr. **Lucjan FLUDERSKI** s. Michała i Anny z Dudzińskich, ur. 14 IX 1902 w Giżycach, pow. kaliski. W 1930 uzyskał doktorat z medycyny na Uniwersytecie Warszawskim i odtąd pracował w warszawskim Szpitalu św. Łazarza. Absolwent SPRSan. (1931). Odbył ćwiczenia rezerwy w 72 pp (1934) i 7 p. uł. (1936). Awansowany do stopnia por. w 1937. Przydzielony do 1 Szp. Okr., *bdd*.

L.S. 3464; CAW, Ap 1276; *Ostatnia droga...*

Ppor. sł. zdr. rez. **Jakub Julian FOGELBAUM** s. Tobiasza i Reginy z Blausztejnów, ur. 2 I 1900 w Warszawie. Od 1918 w Legii Akademickiej i kadrze art. Wcielony do 21 pp (1921), rezerwista od 1925. Odbył ćwiczenia rezerwy w 3 baonie san., 5 pp Leg. (1930) i CWSan. (1932). Przydzielony do 3 Szp. Okr. Uzyskał doktorat z medycyny na Uniwersytecie Warszawskim (1928), *bdd*.

L.S. 3423; CAW, Ap 140.

Ppor. piech. rez. **Władysław FORNAL** s. Wojciecha i Marianny z Kurzydłów, ur. 16 V 1907 w Lacku, pow. dobromilski. Absolwent gimnazjum w Przemyślu (1928) i BPRPiech. nr 10 (1929). Odbył ćwiczenia rezerwy w 38 pp w latach 1931, 1933 i 1935. Przydzielony do 48 pp (1937/1938). Ciężko ranny nad Tanwią 15 IX 1939. Komornik przy Sądzie Grodzkim w Potoku Złotym w pow. buczackim.

L.S. 3454; CAW, Ap 132; J. Tucholski, *Mord w Katyniu.*

Kpt. adm. st. sp. **Zygmunt FORNALSKI-HALICZ** s. Aleksandra i Antoniny z Albertów, ur. 8 IV 1894 w Łodzi. Od 1914 żołnierz I Brygady Legionów Polskich. W WP od 1918 w 28 pp, w 1921 przydzielony jako oficer inspekcyjny do Wojsk. Więzienia Śledczego, przeniesiony do Szefostwa Bud. OK IX, potem do Komendy Miasta Warszawa. Od 1938 w stanie spoczynku. Odznaczony KN, KW 3, SKZ i medalami 1918–1921 oraz 10-lecia. Urzędnik, *bdd*.

L.S. 3470; CAW, Ap 1756.

Por. piech. rez. **Ferdynand FORYST** s. Henryka i Anieli z Królów, ur. 3 IX 1893 w Ruskiej Wsi, pow. rzeszowski. Student Wydziału Prawa Uniwersytetu Lwowskiego (1912). W WP od 1918, uczestnik obrony Lwowa. W latach 1920–1921 w niewoli bolszewickiej. Po powrocie wcielony do lubelskiego III baonu etap., potem przeniesiony do rezerwy. Odbył ćwiczenia rezerwy w 52 pp (1927, 1929). Prawnik, urzędnik Zakładu Ubezpieczeń Społecznych we Lwowie, *bdd*.

L.S. 3443; CAW, Ap 1197, 3600; *Nasi najbliżsi.*

Kpt. tab. **Teodor FOX** s. Teodora i Franciszki z Judeckich, ur. 3 IV 1899 w Strzelnie, pow. mogileński. Absolwent Szkoły Kupieckiej w Bydgoszczy, kursu oficerów gosp. przy Int. DOGen. Poznań (1920) i CWŁącz. (1930). Powstaniec wielkopolski, przydzielony w 1919 do 59 pp. Pełnił służbę w KOP w baonie formującym się przy 86 pp jako ofic. żywn. (1925), potem w 29 pp jako dca plut. i komp. oraz kolumny tab. (1926–1938). 1 IV 1939 przydzielony do Szefostwa Tab. DOK VII. Odznaczony SKZ, medalami 1918–1921 i 10-lecia.

L.S. 3417; CAW, Ap 2278, 2469, Zespół akt Biura Personalnego MSWojsk. 612/2.

F

Ppor. piech. rez. **Karol Błażej FRANEK** s. Józefa i Marianny z Pindorów, ur. 30 I 1909 w Ropicy w Czechach. Absolwent gimnazjum w Cieszynie, dywizyjnego kursu pchor. rez. piech. przy 65 pp (1933) i Wydziału Prawno-Ekonomicznego Uniwersytetu Poznańskiego (1935). Jako rezerwista odbył ćwiczenia w 64 pp (1934), 69 pp (1936/1937) i 74 pp (1938). Mgr prawa, *bdd*.

L.S. 3478; CAW, Ap 1850.

Ppor. sł. zdr. posp. rusz. **Alfred Tadeusz FRANKE** s. Adolfa i Wandy ze Szlejeterów, ur. 10 XII 1895 w Częstochowie. Absolwent Wydziału Lekarskiego Uniwersytetu Warszawskiego, dr medycyny. W WP od 1918, ochotnik 5 pp Leg., uczestnik obrony Lwowa. Przeniesiony do rezerwy z 1 baonu san. (1924). Przydzielony do kadry zapasowej 4 Szp. Okr. Ordynator Szpitala Chirurgicznego Najświętszej Marii Panny w Częstochowie. W 1939 zmobilizowany, ostatnio kmdt szp. wojsk. w Równem.

L.S. 3483; CAW, Ap 352; A MSWiA, reg. pismo 4502/2000.

Kpt. sł. zdr. st. sp. **Stanisław Józef FRĄCKIEWICZ** s. Leona i Eugenii z Czubalskich, ur. 4 V 1890 w Gumienicach, pow. stopnicki. Absolwent Wydziału Lekarskiego Uniwersytetu Jagiellońskiego, dr medycyny. W WP od 1918 jako lekarz pomocniczy w szp. zapas. nr 3, przeniesiony do 1 dyonu lot., potem do szp. wojsk. w Cieszynie. Od 1923 lekarz w 5 baonie san., następnie w Szkole Pilotów w Bydgoszczy i 62 pp. W 1931 przeniesiony w stan spoczynku z przydziałem do 7 Szp. Okr. W 1939 obrona Twierdzy Brześć. Odznaczony SKZ, MN, medalami 1918–1921 i 10-lecia. Instruktor ZHP, harcmistrz.

L.S. 3489; CAW, Ap 2051, 3350; T. Mikulski, *Biogramy jeńców...*

Ppor. piech. rez. **Ignacy FRĄCKOWIAK** s. Ignacego i Marianny z Klausińskich, ur. 25 VII 1907 w Pońcu, pow. gostyński. Absolwent Seminarium Nauczycielskiego w Rawiczu (1928) i BPRPiech. nr 10 (1929). Odbył ćwiczenia rezerwy w 70 pp (1931, 1933, 1935, 1937). W 1932 mianowany ppor. Nauczyciel, *bdd*.

L.S. 3490; CAW, Ap 63.

Por. **Feliks FRĄCKOWICZ** s. Józefa, ur. 1909; dr medycyny, *bdd*.

L.S. 3445; MKat., Zbiór rel. i opr.

Por. piech. rez. **Franciszek FRELEK** s. Jana i Wiktorii z Zająców, ur. 18 XI 1901 w Parysowie, pow. łukowski. Absolwent seminarium nauczycielskiego i SPRPiech. W 1920 walczył na froncie w szeregach 201 pp, ranny pod Surażem. Odbył ćwiczenia rezerwy w 22 pp jako dca plut. (1933, 1935, 1937). Przydzielony do 15 pp. Nauczyciel, *bdd*.

L.S. 3439; CAW, Ap 733, Odrz. 5.11.1935; ROR 1934.

Por. łącz. rez. **Wacław Jan FRENKIEL** s. Romana i Marii z Langów, ur. 20 IV 1901 w Warszawie. Absolwent SP Wojsk Łącz. (1920) i Wyższej Szkoły Handlowej w Warszawie. W 1918 wcielony do 36 pp LA, przeniesiony później do p. radiotelegraf. Odbywał ćwiczenia rezerwy w p. radiotelegraf. jako dca plut. (1929, 1931, 1933, 1939). Dziennikarz, redaktor Skrzynki Technicznej Polskiego Radia, *bdd*.

L.S. 3447; CAW, Ap 226, 2903.

Por. art. rez. **Stanisław Leszek FRENTZEL** s. Stanisława i Julii z Wietrzykowskich, ur. 21 II 1901 w Warszawie. Absolwent SPArt. W latach 1919–1920 na froncie w szeregach 2 dak. W 1922 przeniesiony do rezerwy. Odbył ćwiczenia rezerwy w 10 dak (1926, 1929, 1931, 1933). Przydzielony do 18 pal. Studiował w Wyższej Szkole Handlowej. Bankowiec, *bdd*.

L.S. 3435; CAW, Ap 227, 465; RO 1932.

Płk dypl. piech. **Mikołaj FREUND-KRASICKI** s. Władysława i Albiny z Borysiuków, ur 1 VI 1888 w Czernolicy, pow. obertyński. Absolwent Politechniki Lwowskiej (1913). Członek Związku Walki Czynnej i Związku Strzeleckiego. Legionista i członek POW. W WP od 1918 w 5 pp Leg., potem w sztabach. Przeniesiony do 80 pp – zca dcy pułku, 1925–1926 szef sztabu 19 DP. Od 1927 dca 19 pp, od 1933 dca Brygady KOP „Wołyń". Odznaczony VM 5 kl., KN, KW 2, ZKZ oraz medalami 1918–1921 i 10-lecia, *bdd*.

L.S. 3472; CAW, Ap 1036, 10101, 19596, VM 20–1398, KN 20.1.1931.

Mjr dypl. kaw. **Marcin Stanisław FREYMAN** s. Aleksandra i Olgi z Kwaśnickich, ur. 31 I 1898 w Bachmaczu na Ukrainie. Absolwent SPPiech., SP Jazdy i WSWoj. W 1917 w II Korpusie Wschodnim. Członek POW. Od 1918 w WP, walczył w szeregach 2 p. uł. W 1931 po ukończeniu WSWoj. przydzielony jako I ofic. sztabu do 2 DKaw. Od 1935 w Dep. Kaw. MSWojsk. W latach 1937–1939 szef sztabu Mazowieckiej BKaw; ranny. Odznaczony VM 5 kl., KN, KW 2, ZKZ i SKZ, medalami 1918–1921 i 10-lecia.

L.S. 3434; CAW, Ap 834, 892, 3078, VM 90-8600, KN 20.7.1930, KZ 23–267.

Ppor. piech. rez. **Piotr Bernard FRIEBE** s. Piotra i Jadwigi, ur. 11 V 1911 w Janowie, pow. katowicki. Absolwent Seminarium Nauczycielskiego w Tarnowskich Górach (1932) i dywizyjnego kursu pchor. rez. piech. przy 7 DP (1932/1933). Odbył ćwiczenia rezerwy w 74 pp jako dca plut. (1934, 1937, 1938). Instruktor straży pożarnej, *bdd*.

L.S. 3484; CAW, Ap 447, 3114.

Rtm. kaw. **Feliks FRIESENDORFF** s. Teofila i Jadwigi z Pawłowskich, ur. 26 IV 1902 w Petersburgu. Absolwent gimnazjum w Nieświeżu (1922), SPchor. w Warszawie (1924) i OSKaw. w Grudziądzu (1926). Ochotnik WP, w 1920 walczył w szeregach 23 p. uł. Mianowany por. ze starsz. 15 VIII 1928. Oficer 27 p. uł., w latach 1929–1938 dca plut. łącz., w 1939 dca 4 szw. Odznaczony medalami 1918–1921 i 10-lecia.

L.S. 3441; CAW, Ap 1769/89/1348; J. Wielhorski, *Kawaleria polska i bronie towarzyszące w kampanii wrześniowej 1939.*

F

Por. int. rez. **Hilary FRIJAF** s. Hilarego i Władysławy z Józefalskich, ur. 27 XII 1887 w Napadowce na Ukrainie. Absolwent szkoły technicznej w Odessie i kursu oficerów gosp. (1921). W WP od 1918 w IV Dywizji Strzelców gen. Żeligowskiego, następnie w 10 DP. W 1924 przydzielony do Okr. Zakładu Gosp. nr 6 we Lwowie. Po przejściu do rezerwy dyrektor Banku Spółdzielczego w Drohiczynie. Przydzielony ewidencyjnie do PKU Pińsk. Odznaczony KW, KZ, *bdd*.

L.S. 3446; CAW, Ap 564, 3724, Odrz. 5.11.1935; ROR 1934.

Kpt. piech. **Jan FRITZ** s. Filipa i Pauliny z Zielińskich, ur. 18 I 1891 w Letni, pow. drohobycki. Absolwent Wydziału Prawa Uniwersytetu Lwowskiego. W WP ochotnik kieleckiego III baonu etap. (1919), potem w baonie celnym nr 23 jako adiutant (1920). W 1932 służył w PKU Tarnopol. Mianowany kpt. ze starsz. 1 VI 1919. Odznaczony SKZ, *bdd*.

L.S. 3463; CAW, Ap 333, 3747, 3831; RO 1932.

Por. pil. **Franciszek FRODYMA** s. Stanisława i Apolonii ze Stefaniaków, ur. 21 II 1909 w Pułankach, pow. krośnieński. Absolwent gimnazjum w Jaśle, SPPiech. i SPLot., kursu pilotażu w CWLot. nr 1 (1934) oraz wyższego kursu pilotażu przy Lot. Szkole Strzelania i Bombardowania w Grudziądzu (1935). Przydzielony do 2 p. lot. Od 1937 dca plut. w SPRLot. Sadków, *bdd*.

L.S. 3419; CAW, Ap 798; J. Pawlak, *Ostatnie lądowanie.*

Kpt. art. **Wincenty FRYSZCZYN** s. Juliusza i Wilhelminy z Knitellów, ur. 30 III 1904 w Kołomyi. Absolwent Szk. Podof. 23 pap, SPPiech. i OSArt. w Toruniu (1924). Przydzielony do 24 pap. Od 1926 referent sportowy pułku, w 1927 uczestnik przygotowań olimpijskich w CIWF. W latach 1930–1934 instruktor WF w SPArt. Od 1935 w 12 pal, dca 7, potem 5 baterii; w 1939 adiutant pułku. Odznaczony medalami 1918–1921 i 10-lecia.

L.S. 3448; CAW, Ap 2234, 2533; J. Tucholski, *Mord w Katyniu.*

Kpt. adm. **Jan FUHRMAN** s. Fryderyka i Wiktoryny z Jakszów, ur. 23 VI 1896 w Majdanie, pow. kałuski. Na froncie polsko-bolszewickim dca komp. w 6 pp Leg. Wcielony po wojnie do 21 pp (1922), przeniesiony do Dep. Inż. i Sap. MSWojsk. (1927), potem do Dtwa Sap. MSWojsk. (1929) na stanowisko kierownika kadry i ewidencji personalnej. W 1936 odkomenderowany do Biura Personalnego MSWojsk. jako kierownik referatu, *bdd*.

L.S. 3460; CAW, Ap 289, 962, 3137.

Por. sap. **Henryk FUKS** s. Ambrożego i Bronisławy, ur. 27 XII 1908 w Kownie na Litwie. Absolwent gimnazjum w Krzemieńcu (1929), kursu unitarnego w 4 pp Leg. (1930) i SPInż. w Warszawie (1934). W 1934 przydzielony do 1 baonu sap., *bdd*.

L.S. 3493; CAW, Ap 1393.

Mjr kaw. st. sp. **Michał FUKSIEWICZ** s. Józefa i Stefanii z Płużańskich, ur. 14 VII 1890 w Borkowicach, pow. konecki. Absolwent Politechniki Lwowskiej (1914) i CSKaw. (1923). Żołnierz Legionów Polskich od 1914. W latach 1918–1920 walczył w szeregach 5 p. uł. jako dca plut., następnie oficer do zleceń w sztabie I Brygady Jazdy. W 1925 przydzielony do V, potem II Oddz. Szt. Gen. Przeniesiony w stan spoczynku w 1930 z przydziałem do OK I. Odznaczony medalami 1918–1921 i 10-lecia, *bdd*.

L.S. 3452; CAW, Ap 1769/89/1357.

Ppor. piech. rez. **Bogdan Dominik FUNDALIŃSKI** s. Józefa i Anny z Jastrzębskich, ur. 7 VII 1910 w Wyśmierzycach, pow. radomski. Absolwent Państwowej Szkoły Techniczno-Przemysłowej w Łodzi (1930) i BPRPiech. nr 7a (1932). Odbył ćwiczenia rezerwy w 37 pp (1933, 1935) i Skł. Mat. Int. nr 1 (1937). Technik, *bdd*.

L.S. 3431; CAW, Ap 2158.

Ppor. art. rez. **Tadeusz FUSIECKI** s. Kazimierza i Eufemii ze Świadowskich, ur. 25 VIII 1902 w Krakowie. W 1927 przydzielony do 5 dak, w roku następnym ukończył SPRArt., a także uzyskał absolutorium na Wydziale Filozofii Uniwersytetu Jagiellońskiego. Odbył ćwiczenia rezerwy w 5 dak (1932, 1938). Urzędnik, *bdd*.

L.S. 3488; CAW, Ap 1650.

Kpt. piech. st. sp. **Roman FYDRYK** s. Józefa i Władysławy z Nestorowiczów, ur. 1 I 1894 w Kornelówce, pow. żydaczowski. W 1920 walczył na froncie w szeregach 13 pp. W 1926 przydzielony do 83 pp jako dca 7 komp., potem dca 2 baonu. Przeniesiony następnie w stan spoczynku z przydziałem do OK X. Od 4 IX 1939 kmdt Miasta Rzeszów. Odznaczony medalami 1918–1921 oraz 10-lecia. Pracownik Zarządu Miejskiego w Przemyślu.

L.S. 3475; CAW, Ap 936, 3829; J. Tucholski, *Mord w Katyniu.*

G

Kpt. adm. san. rez. **Józef GABAŃSKI** s. Edwarda i Jadwigi z Kloczlów, ur. 16 I 1889 w Tarnowie. Absolwent Wydziału Chemii Politechniki Wiedeńskiej. W WP w 1920 w zapasowej komp. san. nr 3. W 1921 zwolniony ze służby czynnej z przydziałem do 8 Szp. Okr. Powołany później do Gł. Skł. San. nr 1. Inżynier chemik, zatrudniony w Państwowym Instytucie Gospodarstwa Wiejskiego w Bydgoszczy, *bdd*.

L.S. 946; CAW, Ap 907.

Mjr sap. **Ludwik GABRIEL** s. Franciszka i Amalii z Lenartowiczów, ur. 10 VIII 1899 w Rzeszowie. Absolwent SPPiech. i Sap. (1919) oraz kursu dla oficerów sap. w Warszawie (1924/1925). W WP od 1918, służył w 18 pp, potem w 2 p. sap. W 1930 przeniesiony do baonu elektrotech. Od 1938 dca 17 komp. reflektorów plot. Odznaczony SKZ, medalami 1918–1921 oraz 10-lecia, *bdd*.

L.S. 725; CAW, Ap 140, 1476; MKat., Zbiór rel. i opr.; RO 1932.

Płk dypl. piech. **Jan Rudolf GABRYŚ** s. Pawła i Marceli z Odzimków, ur. 1 I 1891 w Krakowie. Absolwent WSWoj. (1922). W 1919 na froncie w szeregach 13 pp. Szef wyszkolenia DOK V (1922–1926), dca 32 pp (1931), kmdt PKU Jarocin (1932), kierownik Okr. Urzędu WFiPW DOK V (1934). Od 1938 dca baonu ON „Cieszyn", a od 11 VII 1939 dca 52 pp. Odznaczony ZKZ, MN, medalami 1918–1921 i 10-lecia.

L.S. 717; CAW, Ap 5253, 7430, 8914, VM 98-9785, Zespół akt Biura Personalnego MSWojsk. 613/129.

Ppor. sap. rez. **Wilhelm Karol GACKE** s. Ludwika i Anny z Hanknerów, ur. 2 I 1902 w Warszawie. Absolwent SPRSap. (1925). Odbył ćwiczenia rezerwy w 1, 2 i 6 baonach sap. (1930, 1932, 1935, 1936), *bdd*.

L.S. 729; CAW, Ap 2203.

Kpt. sł. zdr. **Zygmunt Aleksander GACKI** s. Jana i Antoniny z Ładów, ur. 20 X 1907 w Wojciechowicach, pow. ostrołęcki. Absolwent Uniwersytetu Warszawskiego, dr farmacji. W 1928 powołany do Szk. Podof. Zaw. Piech., w 1930 przeniesiony do SPSan.; od 1934 w Szpitalu CWSan., *bdd*.

L.S. 720; CAW, Ap 114.

Kpt. br. panc. **Bohdan GADOMSKI** s. Jana i Celiny, ur. 18 X 1906 w Humaniu. Absolwent Korpusu Kadetów, OSArt., ukończył również kurs w CWŁącz. W 1929 przydzielony do 9 pap, przeniesiony w 1932 do 3 p. panc. jako dca plut. Od 1934 w 6 baonie panc. jako instruktor, następnie dca plut. łącz., adiutant baonu i dca komp. szkolnej. Przeniesiony 19 V 1939 do 2 baonu panc.; podczas kampanii wrześniowej dca 111 samodzielnej komp. czołgów lekkich.

L.S. 724; CAW, Ap 17, Zespół akt Biura Personalnego MSWojsk. 612/118; MKat., Zbiór rel. i opr.

Kpt. art. **Tadeusz GADOMSKI** s. Władysława i Karoliny z Jakubschów, ur. 14 IV 1899 w Stanisławowie. Od 1918 w WP w 6 pp, potem w 6 pap jako dca 2 baterii i kmdt Szk. Podof. W 1929 przeniesiony do 19 pap na stanowisko dcy 5 baterii. Od 1937 w 6 pac. Odznaczony KW, *bdd*.

L.S. 744; CAW, Ap 589, 9696.

Ppor. piech. rez. **Zygmunt GAJDA** s. Józefa i Eleonory, ur. 8 XII 1900 w Jędrzejowie. Absolwent seminarium nauczycielskiego (1923) i SPRPiech. (1924). Przydzielony do 50 pp, odbył ćwiczenia rezerwy w 50 pp (1925, 1930), 4 p. s. podh. (1932) i w Skł. Mat. Int. nr 6 (1937). Urzędnik, *bdd*.

L.S. 708; CAW, Ap 1236.

Ppor. piech. rez. **Stanisław Kazimierz GAJL** s. Antoniego, ur. 13 IV 1906. Służył w 26 pp. Przydzielony ewidencyjnie do PKU Lwów Miasto, *bdd*.

L.S. 753; MKat., Zbiór rel. i opr.; ROR 1934.

Ppor. piech. rez. **Kazimierz GAJLEWICZ** s. Tomasza i Kazimiery z d. Bruzgo, ur. 25 XII 1907 w Nowodzieli, pow. sokólski. Ukończył Szk. Podof. 3 baonu sap. Mianowany ppor. ze starsz. 1 I 1937. Przydzielony do 81 pp. Mieszkał w Grodnie. W 1939 uczestnik obrony Lwowa.

L.S. 930; CAW, Kolekcja Wojskowej Komisji Archiwalnej, sygn. VIII. 800. 20. 348; MKat., Zbiór rel. i opr.

Ppor. piech. rez. **Bronisław GALANCIAK** s. Stanisława i Antoniny z Maciejewskich, ur. 28 VIII 1899 w Balkowie, pow. wieluński. Uczestnik walk 1918–1921 w szeregach 37 pp, baonu szturmowego 20 DP i p. strz. kowieńskich. Od 1923 w rezerwie. Odbył ćwiczenia w 37 pp (1925) i 28 pp (1937). Nauczyciel szkoły powszechnej w Łodzi, *bdd*.

L.S. 722; CAW, Ap 4045.

Ppor. sł. zdr. rez. **Władysław GALASIŃSKI** s. Antoniego i Marcjanny z Godlewskich, ur. 15 IX 1895 w Kościeliskach Nowych, pow. garwoliński. Absolwent Wydziału Lekarskiego Uniwersytetu Warszawskiego i SPSan.; dr medycyny. W 1918 wstąpił ochotniczo do Legii Akademickiej, potem służył w baonie san. Odbył ćwiczenia rezerwy w 26 DP (1926) i 24 p. uł. (1929). Przydzielony do kadry zapasowej 2 Szp. Okr. Lekarz internista z Nowej Wsi w pow. katowickim, *bdd*.

L.S. 678; CAW, Ap 3883; ROR 1934; J. Tucholski, *Mord w Katyniu.*

G

Rtm. kaw. **Konstanty GALIMSKI** s. Michała i Zofii z Góreckich, ur. 14 II 1901 w Łohojsku na Białorusi. Uczestnik wojny 1918–1921 w szeregach Pułku Ułanów Grodzieńskich. Ukończył SPRez. przy Brygadzie Jazdy (1922) i Szk. Ofic. w Bydgoszczy (1924). Przydzielony do 25 p. uł., potem do 11 p. uł. jako zca dcy szw. zapas. W 1939 dca szw. ckm 19 p. uł. Odznaczony medalami 1918–1921 oraz 10-lecia.

L.S. 796; CAW, Ap 1084, 1906.

Por. sł. zdr. rez. **Zdzisław Edmund GALINOWSKI** s. Aleksandra i Zenobii z Onoszków, ur. 28 XII 1902 w Czausach na Białorusi. W 1928 uzyskał doktorat z medycyny na Wydziale Lekarskim Uniwersytetu Warszawskiego, gdzie pozostał jako pracownik naukowy (st. asystent). Oprócz tego był lekarzem w Szpitalu Przemienienia Pańskiego w Warszawie. W latach 1935–1939 autor 35 opublikowanych prac naukowo-badawczych. W 1939 habilitowany jako docent nauk medycznych. Przydzielony został do kadry zapasowej 1 Szp. Okr., *bdd*.

L.S. 713, MKat., Zbiór rel. i opr.

Ppor. art. rez. **Roman GALIŃSKI** s. Juliana i Ewy ze Szwedów, ur. 20 IV 1906 w Rzekuniu, pow. ostrołęcki. Absolwent gimnazjum w Ostrołęce (1928) i SPRArt. we Włodzimierzu Woł. (1929). Odbył ćwiczenia rezerwy w 18 pap (1931), 9 pal (1933) i CWŁącz. (1936). Urzędnik państwowy, *bdd*.

L.S. 746; CAW, Ap 3928.

Kpt. adm. **Rudolf GALUS** s. Józefa i Agnieszki z Lisowskich, ur. 27 V 1891 w Sułkowicach, pow. myślenicki. Żołnierz I Brygady Legionów Polskich, potem w armii austro-węgierskiej. Od 1918 w WP w 12 pp, od 1923 w 69 pp, w latach 1925–1928 w sztabie 17 DP, a potem w 77 pp. Od 10 III 1931 kwatermistrz baonu KOP „Snów", w 1939 kwatermistrz 1 pp KOP. Awansowany do stopnia kpt. ze starsz. 1 VI 1919.

L.S. 710; CAW, Ap 9533+8421+8945+605+1075; ARS.

Ppor. piech. **Władysław Józef GALUS** s. Jana i Anny, ur. 15 III 1914 w Szynwałdzie k. Tarnowa. Służył w 26 pp. Przydzielony 18 VIII 1939 do baonu ppanc. Ranny podczas kampanii wrześniowej.

L.S. 718; CAW, Zespół akt Biura Personalnego MSWojsk. 614/61; J. Tucholski, *Mord w Katyniu.*

Ppor. piech. rez. **Zenon GAŁDEK** s. Szczepana i Magdaleny z Zajdlów, ur. 25 VIII 1906 w Woli Zaradzyńskiej, pow. łaski. Oficer 28 pp (1938), następnie 29 pp. Pracownik Urzędu Skarbowego w Pabianicach, działacz Związku Strzeleckiego, *bdd*.

L.S. 751; CAW, Ap 1815; J. Tucholski, *Mord w Katyniu.*

Kpt. obs. **Czesław GAŁECKI** s. Franciszka i Michaliny z Widyńskich, ur. 5 IV 1902 w Koronowie k. Bydgoszczy. W 1919 w WP ochotnik, przydzielony do 68 pp. Ukończył SPPiech. w Bydgoszczy i kurs aplikacyjny przy baonie balonowym (1927). Przeniesiony z 68 pp do 1 baonu balonowego. Od 1938 dca 2 komp. balonów zaporowych. Odznaczony medalami 1918–1921 i 10-lecia, *bdd*.

L.S. 728; CAW, Ap 7308; J. Pawlak, *Ostatnie lądowanie.*

Ppor. art. rez. **Stanisław GAŁKA** s. Stanisława i Karoliny z Pelców, ur. 1 III 1913 w Sulejowie. Absolwent gimnazjum w Puławach (1933) i SPRArt. we Włodzimierzu Woł. (1934). Odbył ćwiczenia rezerwy w 28 pal (1935, 1936) i w 3 pal (1938). W 1939 służył w 5 dyonie art. plot.

L.S. 730; CAW, Ap 7286, Tajny Dziennik Personalny Rezerw MSWojsk. 1939.

Kpt. sap. rez. **Wiktorian Bolesław GAŁKIEWICZ** s. Ignacego i Wilhelminy z Cozelów, ur. 23 XII 1886 w Łodzi. W 1918 przydzielony do 28 pp, potem do DOGen. Łódź jako ofic. do zleceń. Od 1921 w DOGen. Kielce – szef wydziału. W 1924 przeniesiony do rezerwy, odbył ćwiczenia w 4 p. sap. (1927). Przydzielony do OK I, następnie do OK III. Geometra i chemik, *bdd*.

L.S. 723; CAW, Ap 5823, Tajny Dziennik Personalny Rezerw MSWojsk. 1939.

Kpt. piech. **Roman GAŁKOWSKI** s. Jana i Marii z Pomorskich, ur. 20 I 1905 w Pustelniku k. Warszawy. Pełnił służbę w 36 pp LA, od 1936 w baonie KOP „Troki", a od 15 VII 1939 dca 1 komp. granicznej baonu KOP „Delatyn". Awansowany do stopnia kpt. ze starsz. 1 I 1936.

L.S. 748; CAW, Ap 8825; ARS.

Jacek GARATOWSKI s. Ignacego, ur. 1909, *bdd*.

L.S. 810.

Ppor. art. rez. **Wiktor Anastazy GARBARCZYK** s. Walentego i Romany z Zasadzków, ur. 17 III 1908 w Łodzi. Absolwent gimnazjum w Łodzi (1928) i SPRArt. we Włodzimierzu Woł. (1930). Odbył ćwiczenia rezerwy w 10 pal (1931, 1933, 1936, 1939). Urzędnik Izby Skarbowej w Łodzi; mgr prawa. Odznaczony SKZ, *bdd*.

L.S. 795; CAW, Ap 6212; MKat., Zbiór rel. i opr.

G

Ppor. piech. rez. **Józef GARBOWICZ** s. Michała i Apolonii z Dubyków, ur. 24 II 1898 w Skomorochach, woj. tarnopolskie. W 1920 przeniesiony do rezerwy z 205 pap. Absolwent gimnazjum w Tarnopolu (1921), BPRPiech. nr 7 (1929) oraz kursów dla oficerów rezerwy w 5 pac i 13 pal. Nauczyciel, *bdd*.

L.S. 716; CAW, Ap 6214.

Płk sł. zdr. **Jan GARBOWSKI** s. Franciszka i Wandy z Kraszewskich, ur. 23 IV 1888 w maj. Kostrowicze, pow. słonimski. Absolwent Uniwersytetu Paryskiego (1914), dr medycyny. Lekarz w Armii gen. Hallera. Po powrocie do kraju przydzielony w 1919 do 42 pp. Od 1921 kmdt szp. pol. 601, następnie lekarz 27 pap i 1 paplot. Od 1926 w OSSan., do 1939 kmdt szpitala CWSan. Zmobilizowany do szp. wojsk. w Brześciu n. Bugiem. Odznaczony VM 5 kl., KN, KW, ZKZ i SKZ, medalami 1918–1921 i 10-lecia.

L.S. 804; CAW, Ap 618, 2526, KZ 20–35, VM 107-11586.

Ppor. piech. rez. **Stefan Aleksander GARDULSKI** s. Wincentego i Felicji z Zielenkiewiczów, ur. 22 VII 1911 w Rozprzy, pow. piotrkowski. Absolwent Gimnazjum Bolesława Chrobrego w Piotrkowie Tryb. (1933) i dywizyjnego kursu pchor. rez. piech. przy 18 pp (1934). Odbył ćwiczenia rezerwy w 18 pp (1935, 1936) i 25 pp (1938/1939) jako dca plut. km. W 1939 w 125 pp rez. Urzędnik.

L.S. 791; CAW, Ap 4257; MKat., Zbiór rel. i opr.; K. Czernielewski, R. Iwanicki, H. Siemiński, *Rozstrzelany życia los...*

Ppor. art. rez. **Piotr GARGULIŃSKI** s. Franciszka i Anny z Pachołków, ur. 12 I 1910 w Czaharach Zbaraskich, pow. zbaraski. Absolwent gimnazjum w Tarnopolu (1931) i SPRArt. we Włodzimierzu Woł. (1932). Odbył ćwiczenia rezerwy w 12 pal (1933, 1935) i w Skł. Mat. Int. nr 2 (1938) jako ofic. żywn. Urzędnik skarbowy, *bdd*.

L.S. 715; CAW, Ap 5015.

Ppor. piech. rez. **Jan GARLEJ** s. Józefa i Petroneli z Ambroziaków, ur. 26 II 1908 w Bodzanowie, pow. płocki. Absolwent gimnazjum w Płocku (1929) i SPRPiech. (1930). Odbył ćwiczenia rezerwy w 63 pp (1932) i 6 pp Leg. (1934, 1936, 1938/1939) jako ofic. żywn. baonu. Urzędnik więziennictwa – aspirant SW. Studiował prawo, *bdd*.

L.S. 789; CAW, Ap 3440.

Mjr kaw. rez. **Jarosław GARLIŃSKI** s. Józefa i Ludmiły z Choroszewskich, ur. 2 XII 1889 w Jekaterynosławiu w Rosji. Absolwent Wydziału Prawa Uniwersytetu Kijowskiego. Do WP wstąpił ochotniczo, w 1919 w Polskiej Misji Wojskowej na Wschodzie. Potem ofic. śledczy sądu pol. 13 DP (1920) oraz w X Brygadzie Jazdy (1921). Przydzielony następnie do 5 p. uł., w 1927 do 16 p. uł. Przeniesiony do rezerwy z przydziałem do OK VII. Odznaczony KW, KZ, medalami 1918–1921 oraz 10-lecia, *bdd*.

L.S. 707; CAW, Ap 1769/89/1393, Tajny Dziennik Personalny Rezerw MSWojsk. 1939.

Por. sł. zdr. rez. **Marian GAŚ** s. Jana i Antoniny z Goczajnów, ur. 28 VII 1894 w Warszawie. Absolwent Wydziału Farmacji Uniwersytetu Warszawskiego (1923). W 1920 jako ochotnik przydzielony do komp. szkolno-sanitarnej w Modlinie, potem do Ekspozytury CSkł. San. jako kierownik działu gospodarczego. Odbył ćwiczenia rezerwy w 1 baonie san. (1925). Przydzielony do kadry zapasowej 8 Szp. Okr. Właściciel apteki w Radomsku, *bdd*.

L.S. 749; CAW, Ap 4076; J. Tucholski, *Mord w Katyniu.*

Ppor. kaw. **Jan Stefan Karol GAUGUSCH** s. Adolfa i Marii z Niesyttów, ur. 26 I 1915 w Krakowie. Absolwent Korpusu Kadetów nr 1 (1934) i SPKaw. (1937). Praktykę odbył w 10 psk i 19 p. uł. W 1939 dca I plut. w 3 szw. 19 p. uł.

CAW, Ap 3679; J. Wielhorski, *Kawaleria polska i bronie towarzyszące w kampanii wrześniowej 1939.*

Ppor. sł. zdr. rez. **Zygmunt Stanisław GAWDZIK** s. Bolesława i Marii z Mogielnickich, ur. 19 IV 1898 w Opolu k. Parczewia. Absolwent Wydziału Farmacji Uniwersytetu Wileńskiego (1929). Wstąpił ochotniczo do WP, służył w 5 pp Leg. W 1919 przeniesiony do szp. pol. nr 101, potem do 3 baonu san. Po zwolnieniu do rezerwy przeniesiony do kadry zapasowej 3 Szp. Okr. Właściciel apteki w Puławach, *bdd*.

L.S. 932; CAW, Ap 2554; J. Tucholski, *Mord w Katyniu.*

Por. piech. rez. **Władysław GAWEŁ** s. Macieja i Marii z Wnęków, ur. 30 V 1890 w Roźwienicy, pow. jarosławski. Absolwent Wydziału Prawa Uniwersytetu Lwowskiego (1914). Żołnierz I Korpusu Wschodniego. Ochotnik WP, w 1919 służył w DOGen. Lwów. Przeniesiony do 32 pp, potem do 57 pp. Od 1921 w rezerwie z przydziałem do 59 pp, od 1934 do 3 pp Leg., *bdd*.

L.S. 747; CAW, Ap 1849; ROR 1934.

Kpt. sap. **Aleksander GAWINA** s. Mikołaja i Józefy z Przewożnych, ur. 1 I 1898 w Ostrożanach, pow. bielski. Absolwent SPRPiech. (1920) i kursu oficerskiego łącz. Służył w 9 p. sap., potem w 8 p. sap. Od 1931 w 4 baonie sap. jako ofic. mat., potem ofic. mob. baonu. Przeniesiony 22 V 1939 z baonu elektrotech. do baonu silnikowego. Odznaczony SKZ, medalami 1918–1921 oraz 10-lecia, *bdd*.

L.S. 750; CAW, Ap 1578, 3810, 7665, 8745, 8754, Zespół akt Biura Personalnego MSWojsk. 612/151.

Ppor. wet. rez. **Kazimierz GAWINA** s. Mikołaja i Józefy z Przewożnych, ur. 10 III 1908 w Sobolewie, woj. białostockie. Absolwent Uniwersytetu Warszawskiego (1932) i SPRArt. we Włodzimierzu Woł. (1933). Odbył ćwiczenia rezerwy w 9 dak, potem w 30 pal (1936). Lekarz weterynarii, *bdd*.

L.S. 721; CAW, Ap 3868.

G

Por. sł. zdr. rez. **Franciszek Ksawery GAWROŃSKI** s. Tadeusza i Jadwigi z Sawczyńskich, ur. 16 VII 1891 w Kielcach. Absolwent Uniwersytetu Jagiellońskiego, dr nauk medycznych. Od 1918 w WP ochotnik w Szp. Okr. w Krakowie. Uczestnik wojny 1919–1920 jako dca taborów IV Brygady Jazdy. Od 1922 w rezerwie, przydzielony do kadry zapasowej 5 Szp. Okr., *bdd*.

L.S. 786; CAW, Ap 2541, 4870; ROR 1934.

Ppor. art. rez. **Wiesław Józef GAWROŃSKI** s. Władysława i Stefanii z Mertzów, ur. 4 VII 1910 w Piotrkowie Tryb. Absolwent gimnazjum w Piotrkowie Tryb. (1929) i SPRArt. we Włodzimierzu Woł. (1934). Odbył ćwiczenia rezerwy w 15 pal (1935) i 2 pal Leg. (1937) jako dca plut. Student Akademii Górniczej, *bdd*.

L.S. 719; CAW, Ap 3168.

Ppor. art. rez. **Czesław Tadeusz GAWRYŚ** s. Tadeusza i Alojzy z Moskalów, ur. 10 XII 1906 w Przemyślu. Absolwent gimnazjum w Dębicy (1924) i SPRArt. we Włodzimierzu Woł. (1929). Odbył ćwiczenia rezerwy w 24 pal (1931), 22 pal (1933, 1936) i 11 pal (1939). Pracownik Polskiego Monopolu Tytoniowego w Kołomyi, *bdd*.

L.S. 745; CAW, Ap 5775.

Ppor. rez. **Zbigniew GAWSKI-BOŃCZA** s. Edmunda, ur. 7 II 1903 w Dąbrowie Górniczej. Absolwent Wyższej Szkoły Mechaniczno-Technicznej im. Wawelberga i Rotwanda w Warszawie. W WP w 13 p. uł., uczestnik wojny polsko-bolszewickiej (dwukrotnie ranny) i I powstania śląskiego. W 1938 ochotnik w Korpusie Zaolziańskim, zca dcy komp. „Bogumin". Odznaczony KW. Technolog, zamieszkały w Warszawie, *bdd*.

L.S. 752; CAW, Odrz. 13.3.1939; MKat., Zbiór rel. i opr.

Ppor. piech. rez. **Adolf Mieczysław GAZDOWICZ** s. Władysława i Józefy z Toczków, ur. 6 VI 1912 w Przemyślu. Absolwent gimnazjum w Przemyślu (1931) i dywizyjnego kursu pchor. rez. piech. przy 17 pp (1934). Odbył ćwiczenia rezerwy w 38 pp (1936, 1937) jako dca plut. Student Szkoły Nauk Politycznych, pracownik cywilny Komendy Miasta Warszawa, *bdd*.

L.S. 809; CAW, Ap 2406, 8653; J. Tucholski, *Mord w Katyniu.*

Por. rez. **Zbigniew GĄDZIKIEWICZ** s. Teofila i Kazimiery z Kellarów, ur. 30 X 1908 we Lwowie. Od 1927 w służbie czynnej, ukończył SPInż., po czym został przeniesiony do rezerwy. W 1939 w OZ 29 DP. Od 1930 uczęszczał na studia politechniczne i na Uniwersytet Jagielloński. Inżynier oraz mgr ekonomii.

L.S. 685; CAW, Ap 5716, Tajny Dziennik Personalny Rezerw MSWojsk. 1939; MKat., Zbiór rel. i opr.

Por. piech. rez. **Jan GĄSIOR** s. Andrzeja i Ludmiły z Jureckich, ur. 29 IX 1908 w Myślachowicach, pow. chrzanowski. Absolwent gimnazjum w Chrzanowie (1928) i BPRPiech. nr 5 (1929). Odbył ćwiczenia rezerwy w 12 pp jako adiutant baonu i dca plut. (1931, 1933, 1935/1936, 1937/1938), *bdd*.

L.S. 774; CAW, Ap 4691.

Ppłk piech. **Stanisław Konstanty GĄSIOREK** s. Wincentego i Marii z Maczków, ur. 27 VII 1896 w Łękawicy, pow. żywiecki. Od 1914 żołnierz Legionów Polskich. W WP przydzielony w 1918 do 1 baonu p. bielskiego, przeniesiony w 1921 do dtwa 15 DP, potem do 59 pp i 61 pp. Awansowany do stopnia mjr. ze starsz. 1 I 1930. Przydzielony następnie do 77 pp jako dca I baonu. W 1939 od 8 września dca 77 pp. Odznaczony KW, KZ, MN, medalami 1918–1921 i 10-lecia.

L.S. 690; CAW, Ap 7282; J. Tucholski, *Mord w Katyniu.*

Por. piech. **Tadeusz Józef GĄSIOROWSKI** s. Karola i Zofii, ur. 25 II 1905 w Warszawie. W 1934 po ukończeniu kursu w CWPiech. przydzielony do 66 pp. Od 2 XI 1936 w baonie KOP „Skałat", a od października 1938 służył jako dca 2 komp. granicznej baonu KOP „Kopyczyńce". Awansowany do stopnia por. ze starsz. 1 I 1934, *bdd*.

L.S. 687; CAW, Ap 8931; ARS.

Por. piech. rez. **Władysław Stanisław Józef GĄSIOROWSKI** s. Władysława i Pauliny, ur 22 XI 1902 w Warszawie. Absolwent Uniwersytetu Poznańskiego i SPRez. Żołnierz 11 p. uł., potem 32 pp. Przeniesiony do rezerwy z 6 pp Leg. Odbył ćwiczenia rezerwy w 29 pp (1931) i SPRPiech. (1934). Przydzielony do 56 pp. Odznaczony KW i medalami 1918–1921 oraz 10-lecia. Inżynier leśnik, zatrudniony w lasach Ordynacji Ołyckiej ks. Janusza Radziwiłła, *bdd*.

L.S. 790; CAW, Ap 5090; J. Tucholski, *Mord w Katyniu.*

Por. geogr. **Zygmunt Zenon GĄSIOROWSKI** s. Aleksandra i Adeli z Kosieradzkich, ur. 23 XII 1905 w Warszawie. Absolwent Korpusu Kadetów nr 2 w Modlinie (1923). W WP służył jako ochotnik od 1923 w 18 pap, p.o. dcy 5 baterii (1927–1929). Przeniesiony następnie do WIG na stanowisko topografa, *bdd*.

L.S. 764; CAW, Ap 6446, 8733.

Por. piech. rez. **Jan GĄSOWSKI** s. Edmunda i Julii z Natorskich, ur. 27 III 1903. Absolwent seminarium nauczycielskiego i BPRPiech. nr 7. W WP służył ochotniczo w 21 pp, uczestnik walk w 1920. W 1926 przeniesiony do rezerwy. Odbył w 1936 ćwiczenia rezerwy w 35 pp. Odznaczony medalami 1918–1921 oraz 10-lecia. Nauczyciel, *bdd*.

L.S. 802; CAW, Ap 2112.

G

Por. piech. posp. rusz. **Jan GDAŃSKI** s. Michała i Marianny z Zagórskich, ur. 8 I 1896 w Grodzisku Dolnym, pow. łańcucki. Absolwent Uniwersytetu Lubelskiego. W WP od 1918. Od 1922 kierownik biblioteki wojskowej DOK II. Po przeniesieniu do rezerwy w oficerskiej kadrze OK II. W 1939 przydzielony do DOK Lublin, uczestnik obrony Lwowa. Odznaczony medalami 1918–1921 i 10-lecia.

L.S. 805; CAW, Ap 2624, 10104, 10073; J. Tucholski, *Mord w Katyniu.*

Ppor. sap. rez. **Zygmunt Stanisław GDESZ** s. Stanisława i Zofii z Leszczyńskich, ur. 15 IV 1906 w Dąbrowie Górniczej. Absolwent Państwowej Szkoły Technicznej Kolejowej w Sosnowcu (1926) i SPRSap. (1928). Odbył ćwiczenia rezerwy w 1 baonie mostów kolej. (1931, 1933, 1935). Zawiadowca stacji warsztatów PKP w Piotrkowie Tryb., *bdd*.

L.S. 606; CAW, Ap 129; J. Tucholski, *Mord w Katyniu.*

Kpt. piech. **Paweł Mieczysław GDULA** s. Józefa i Marii z Kozłowskich, ur. 25 I 1905 w Monasterzu, pow. przeworski. Absolwent gimnazjum w Przemyślu (1925), SPchor. w Warszawie (1926) i OSPiech. (1928). Służył w 5 p. s. podh. jako dca plut. i komp. W 1933 odbył przeszkolenie w CWSap., od 1935 studiował w WSWoj. Oficer baonu KOP „Bereźne", w 1939 dca 9 komp. 97 pp rez. Odznaczony KZ.

L.S. 668; CAW, Ap 8315, 8388; MKat., Zbiór rel. i opr.; M. Rubas, *Katyńska lista strat polskich formacji granicznych...*

Ppor. piech. rez. **Stanisław GDYK** s. Ludwika i Marianny z Bonderów, ur. 25 IV 1906 w Warszawie. Absolwent gimnazjum w Warszawie (1928) i BPRPiech. nr 7a (1929). Odbył ćwiczenia rezerwy w 36 pp LA (1931) i 72 pp (1935, 1937), *bdd*.

L.S. 669; CAW, Ap 3149.

Por. **Franciszek GEDRYCH** s. Karola, ur. 1900, *bdd.*

L.S. 940; MKat., Zbiór rel. i opr.

Kpt. sł. zdr. rez. **Hipolit GEISLER** s. Józefa i Marii, ur. 5 V 1886. Kadra zapasowa 4 Szp. Okr. Lekarz internista z Częstochowy, *bdd*.

L.S. 803; ROR 1934; J. Tucholski, *Mord w Katyniu.*

Stanisław GEJDICA s. Józefa, ur. 1919, *bdd*.

L.S. 948.

Por. piech. rez. **Jan Eugeniusz GENEJA** s. Franciszka i Marii z Wiktorów, ur. 5 VIII 1902 w Radomyślu, woj. krakowskie. Absolwent seminarium nauczycielskiego (1922) i BPRPiech. nr 7 (1927). W WP od 1920 w 6 pac, uczestnik wojny polsko-bolszewickiej, potem w 8 pac. Rezerwista od 1925. Odbył ćwiczenia rezerwy w 57 pp (1931, 1934, 1936). Kierownik szkoły w Kubeczkach (1929), *bdd*.

L.S. 596; CAW, Ap 3067.

Por. mar. woj. rez. **Mikołaj GENZEL** s. Pawła i Heleny z Wolframów, ur. 15 VIII 1897 w Warszawie. Absolwent Szkoły Morskiej w Petersburgu oraz Korpusu Kadetów w Warszawie. Od 1919 w WP w 1 baonie morskim. Uczestnik wojny 1920. Przeniesiony do rezerwy w 1921. Odbył ćwiczenia rezerwy na ORP„Bałtyk" (1930) i ORP „Pińsk"(1933). Ziemianin, *bdd*.

L.S. 602; CAW, Ap 1778, 7414.

Ppor. piech. rez. **Zbigniew Wiktor Antoni GERMAN** s. Władysława i Marii z Głowackich, ur. 17 XI 1907 we Lwowie. Absolwent gimnazjum we Lwowie (1927) i BPRPiech. nr 6 (1929). Odbył ćwiczenia rezerwy w 40 pp (1931, 1933, 1935) i 39 pp (1937). Przydzielony do 40 pp. Mgr prawa, *bdd*.

L.S. 601; CAW, Ap 3056; J. Tucholski, *Mord w Katyniu.*

Mjr piech. st. sp. **Józef Eugeniusz GERONIS de LIBUSCHIN** s. Józefa i Modesty, ur. 4 I 1894 w Kosowie w Małopolsce. Absolwent seminarium nauczycielskiego. W WP od 1918 w 1 baonie strz. Uczestnik walk 1919–1920 jako dca 6 baonu 20 pp, ciężko ranny w bitwie pod Brodami. Przydzielony następnie do 75 pp, w 1935 przeniesiony w stan spoczynku. Mjr ze starsz. 1 I 1929. Odznaczony KW, medalami 1918–1920 i 10-lecia. Kierownik szkoły powszechnej, *bdd*.

L.S. 954; CAW, Ap 4875, 9559, 9614, VM 95-9402, Odrz. 26.6.1938.

Por. piech. rez. **Bronisław Franciszek GERTH** s. Wawrzyńca i Marty z Trawińskich, ur. 1 I 1913 w Barcinie k. Bydgoszczy. Absolwent Liceum Handlowego w Bydgoszczy (1931) i dywizyjnego kursu pchor. rez. piech. 15 DP (1934). Odbył ćwiczenia rezerwy w 62 pp (1935) i 42 pp (1938/1939) jako dca plut. Urzędnik PKP, *bdd*.

L.S. 922(822); CAW, Ap 5130.

G

Mjr piech. **Rudolf GEYER** s. Jakuba i Józefy z Pierożyńskich, ur. 21 X 1897 w Ostrowie, pow. jarosławski. W latach 1915–1918 w armii austriackiej. W WP przydzielony do 5 pp Leg. jako dca komp., uczestnik wojny polsko-bolszewickiej, potem przeniesiony do 41 pp. W latach 1925–1933 służył w KOP, od 1933 w 11 pp, a od 1937 dca baonu ON „Zawiercie" – w 1939 włączonego do 201 pp rez.; ranny. Odznaczony VM 5 kl., KW i SKZ.

L.S. 799; CAW, Ap 2597; J. Tucholski, *Mord w Katyniu.*

Ppor. sł. zdr. rez. **Adam Jakub GĘBICA** s. Józefa i Marii z Jarmakowskich, ur. 9 I 1909 w Nowym Sączu. Absolwent Wydziału Lekarskiego Uniwersytetu Jagiellońskiego (1935) i SPRSan. (1936). Praktykował w 24 pp w Łucku, 44 pp i w 2 Szp. Okr. Jako rezerwista ukończył kurs z zakresu chirurgii polowej w Instytucie Chirurgii Urazowej w Warszawie (1938/1939). W 1939 w 504 szp. pol.

L.S. 923(823); CAW, Ap 1500; MKat., Zbiór rel. i opr.

Por. piech. rez. **Jan GIBASIEWICZ** s. Ludwika i Zofii z Szymańskich, ur. 8 XII 1900 w Krotoszynie. Od 1919 w WP, powstaniec wielkopolski w komp. krotoszyńskiej, ukończył kurs w SPchor. w Poznaniu. Został zwolniony do rezerwy w 1920. Odbył ćwiczenia w 62 pp (1927, 1930, 1932) i 56 pp (1934). W 1939 w OZ 25 DP. Odznaczony KW. Mgr prawa, burmistrz Krotoszyna, *bdd*.

L.S. 648; CAW, Ap 1759; MKat., Zbiór rel. i opr.; ROR 1934.

Mjr sł. zdr. **Hipolit GIBIŃSKI** s. Arona i Michaliny z Tisznerów, ur. 18 VI 1895 w Warszawie. Na froncie jako ochotnik w szp. pol. nr 201. W 1926 odkomenderowany jako lekarz do szp. wojsk. w Kielcach, potem do 1 pag, w 1931 do 1 pamot. Następnie starszy, później naczelny lekarz 53 pp. W latach 1937–1939 pełnił służbę w 83 pp jako naczelny lekarz pułku. Odznaczony medalami 1918–1921 i 10-lecia. Dr medycyny, *bdd*.

L.S. 647; CAW, Ap 2259; T. Kryska-Karski, *Materiały do historii Wojska Polskiego.*

Ppor. piech. rez. **Ryszard Romuald GIELG** s. Czesława i Marianny z Tarczyńskich, ur. 28 I 1907 w Aleksandrowie Kujawskim. Ukończył studia prawnicze na Uniwersytecie Warszawskim. Oficer 42 pp. Sprawozdawca sportowy Polskiego Radia. Zamieszkały w Warszawie, *bdd*.

L.S. 598; MKat., Zbiór rel. i opr.; J. Tucholski, *Mord w Katyniu.*

Rtm. kaw. **Borys GIERASIUK** s. Romana i Eugenii z d. Prowotwór Gołaszewskiej, ur. 13 V 1899 w Warszawie. W WP ochotnik 1 p. szwol., odkomenderowany w 1923 do OS dla Podof. w Bydgoszczy. W 1925 przydzielony do 27 p. uł.; służył nieprzerwanie w barwach pułku do 1939, w kampanii wrześniowej jako dca 1 szw. Odznaczony medalami 1918–1921 oraz 10-lecia.

L.S. 603; CAW, Ap 1636, 7210; J. Wielhorski, *Kawaleria polska i bronie towarzyszące w kampanii wrześniowej 1939.*

Ppor. piech. posp. rusz. **Jan GIEREMEK** s. Sylwestra i Katarzyny z Fąferków, ur. 15 V 1899 w Szamotułach. Członek „ Sokoła". Uczestnik powstania wielkopolskiego w 1 komp. szamotulskiej oraz wojny w 1920. Żołnierz 55 pp. W 1928 odbył ćwiczenia rezerwy w BPRPiech. nr 5. Przydzielony do oficerskiej kadry OK VII. Restaurator, *bdd*.

L.S. 801; CAW, Ap 1625; ROR 1934.

Por. piech. st. sp. **Alojzy Władysław GIERULSKI** s. Stanisława i Marii, ur. 20 V 1894 w Rzeszowie. Służył w 2 p. szwol. jako ofic. kasowy (1921), potem w 63 pp i 55 pp (1925–1928). Przydzielony w 1930 jako adiutant do baonu KOP „Skałat". W 1934 przeniesiony w stan spoczynku. Urzędnik, *bdd*.

L.S. 945; CAW, Ap 3806; MKat., Zbiór rel. i opr.

Por. sap. rez. **Stanisław Lechosław GIERYCZ** s. Zenona i Marii z Jabłońskich, ur. 31 V 1910 w Zagorzycach, pow. sandomierski. Absolwent gimnazjum w Grudziądzu (1929), SPRKaw. (1930) i SPSap. (1936). Odbył ćwiczenia rezerwy w 18 p. uł. (1932) i baonie elektrotech. (1937, 1938), *bdd*.

L.S. 604; CAW, Ap 34, 505, 9460.

Ppor. piech. rez. **Marian Konstanty GIERYNOWICZ** s. Andrzeja i Heleny z Rudnickich, ur. 3 XII 1907 w Stanisławowie. Absolwent Uniwersytetu Lwowskiego i BPRPiech. nr 6a. Odbył ćwiczenia rezerwy w 43 pp (1933, 1935) i 51 pp (1937/1938). Przydzielony do 48 pp, potem do 6 dyonu tab.(1939). Mgr prawa, zatrudniony w Izbie Skarbowej w Stanisławowie.

L.S. 599; CAW, Ap 2855, Tajny Dziennik Personalny Rezerw MSWojsk. 1939; J. Tucholski, *Mord w Katyniu.*

Por. art. rez. **Gustaw GIEYSZTOR** s. Zygmunta i Marii z Tatarzyńskich, ur. 3 IX 1909 w Chomińcach, pow. wilejski. Absolwent Państwowej Wyższej Szkoły Gospodarstwa Wiejskiego w Cieszynie (1932) i SPRArt.(1933). Przeniesiony do rezerwy z 3 dak. Odbył ćwiczenia rezerwy w 3 dak (1935), a potem w 9 dak (1937). Ziemianin, *bdd*.

L.S. 674; CAW, Ap 1640.

Płk piech. **Józef GIGIEL-MELECHOWICZ** s. Antoniego i Marii z Kroczaków, ur. 6 III 1890 w Samborze. Członek Związku Strzeleckiego. Od 1914 w Legionach Polskich, dca baonu w 1 pp, ranny, następnie dca komp. w 6 pp. Później w POW. Od 1918 w WP, dca baonu 6 pp Leg., dca 267 pp oraz w wojskach Litwy Środkowej. Po zakończeniu wojny do 1927 zca dcy 16 pp i 54 pp, potem dca 40 pp. W 1937 skierowany do dyspozycji dcy OK IV. Odznaczony VM 5 kl., KN, KW 4, ZKZ, medalami 1918–1921 i 10-lecia, *bdd*.

L.S. 589; CAW, Ap 1762, VM 77-7348, KZ 23–1234, KN 6.6.1931.

G

Por. int. rez. **Władysław Stefan GILEWSKI** s. Władysława i Julii z Rakintów, ur. 19 VI 1897 w Tłumaczu. W WP od 1918 w 6 baterii 1 pap „Lwów". Przydzielony do Int. DOGen. Warszawa (1920). Mianowany ppor. rez. w 1925 z przydziałem ewidencyjnym do PKU Warszawa. Odbył ćwiczenia rezerwy w Skł. Mat. Int. (1936, 1937). Dyrektor Izby Rzemieślniczej w Stanisławowie. Odznaczony medalami 1918–1921 i 10-lecia, *bdd*.

L.S. 650; CAW, Ap 5709; MKat., Zbiór rel. i opr.

Kpt. uzbr. **Bronisław Edward GILLERN** s. Ludwika i Władysławy z Wacowskich, ur. 31 VIII 1892 w Warszawie. Członek POW. W WP od 1918 w 32 pp. Ukończył Szk. Podof. (1919) i CSS (1923). Skierowany do Francji na studia w fabryce broni. W 1929 przydzielony do Instytutu Badań Materiałów Uzbr., ostatnio w Centrum Badań Balistycznych ITU. Por. ze starsz. 1 X 1921. Odznaczony SKZ, medalami 1918–1921 i 10-lecia, *bdd*.

L.S. 792; CAW, Ap 1673, 5147; RO 1932; J. Tucholski, *Mord w Katyniu.*

Ppor. adm. san. st. sp. **Jan Kazimierz GINTROWICZ** s. Kazimierza i Michaliny z Czechanowskich, ur. 29 XI 1884 w Cielczy, pow. jarociński. Uczestnik wojny 1918–1921, służył ochotniczo w szeregach 3 p. strz., potem w 57 pp. W 1932 przeniesiony w stan spoczynku z przydziałem do kadry zapasowej 7 Szp. Okr. Odznaczony medalami 1918–1921 i 10-lecia. Urzędnik, *bdd*.

L.S. 661; CAW, Odrz. 12.6.1935.

Marian GIRTLER s. Mikołaja, ur, 1885, *bdd*.

L.S. 649.

Ppor. piech. rez. **Józef Marian GIZA** s. Jakuba i Marii z Boczkowskich, ur. 13 III 1911 w Krakowie. Absolwent Szkoły Ekonomiczno-Handlowej w Krakowie (1930) i dywizyjnego kursu pchor. rez. piech. przy 19 pp (1933). Odbył ćwiczenia rezerwy w 40 pp (1934, 1935) oraz w 20 pp (1937/1938). Urzędnik, *bdd*.

L.S. 816; CAW, Ap 3670.

Ppor. piech. rez. **Aleksander Julian Leon GIZELLA** s. Zygmunta i Stanisławy z Brykowskich, ur. 17 VII 1903 w Kołomyi. Absolwent gimnazjum w Złoczowie (1921), BPRPiech. (1932) i Wyższej Szkoły Handlowej w Poznaniu (1933). Odbył ćwiczenia rezerwy w 58 pp (1937), *bdd*.

L.S. 651; CAW, Ap 1769/89/1442.

Ppor. art. **Jerzy Eugeniusz GIŻYŃSKI** s. Stanisława i Stefanii z Chuetów, ur. 30 VI 1913 w Tarnobrzegu. Absolwent Korpusu Kadetów nr 1 (1932), SPRArt. (1933) i SPArt. (1938). Oficer 5 pal, *bdd*.

L.S. 815; CAW, Ap 667.

Por. kaw. rez. **Zygmunt GLINICKI** s. Andrzeja i Anieli z Ichnatowskich, ur. 9 IV 1898 w Warszawie. Członek POW. W WP od 1918 w 1 p. szwol., w którego szeregach walczył na froncie i w 1920 dostał się do niewoli. Po wojnie przeniesiony do rezerwy z 19 p. uł. Odbył ćwiczenia w CWKaw. (1929) i 9 psk (1931). Przydzielony do kadry 1 dyonu tab. Ukończył Państwową Szkołę Sztuk Pięknych (1925), artysta malarz, *bdd*.

L.S. 652; CAW, Ap 3222; ROR 1934.

Kpt. piech. **Henryk Antoni GLISZCZYŃSKI** s. Maksymiliana i Marii z Halaczków, ur. 6 VI 1893 w Strzemieszycach, pow. olkuski. Od 1917 w IV Dywizji Strzelców gen. Żeligowskiego, potem w POW. Od 1919 w WP, walczył w szeregach 19 pp jako dca komp. Po wojnie służył w 4 p. s. podh. W 1922 zwolniony do rezerwy, w 1925 powołany do 25 pp. Ostatnio przydzielony do 40 pp. Odznaczony VM 5 kl., KW 2, medalami 1918–1921 i 10-lecia.

L.S. 931; CAW, Ap 8, 4367, VM 82-7814; MKat., Zbiór rel. i opr.

Ppor. piech. rez. **Paweł GLUZA** s. Pawła i Anny z Chwastków, ur. 1 XI 1913 w Ustroniu, pow. cieszyński. Absolwent Seminarium Nauczycielskiego w Cieszynie (1933) i dywizyjnego kursu pchor. rez. piech. przy 4 p. s. podh. Odbył ćwiczenia rezerwy w 4 p. s. podh. (1936, 1937). Nauczyciel, *bdd*.

L.S. 800; CAW, Ap 7261.

Ppor. art. rez. **Jan GŁAŻEWSKI** s. Walentego i Marianny, ur. 24 VI 1893. W WP służył ochotniczo od 1918, członek Legii Akademickiej, uczestnik wojny w 1920, żołnierz 10 pal. Ukończył SPRArt., od 1922 rezerwista. Główny buchalter i prokurent Banku Zachodniego w Łodzi, *bdd*.

L.S. 645; MKat., Zbiór rel. i opr.; J. Tucholski, *Mord w Katyniu.*

Por. art. rez. **Rudolf Jan GŁĄB** s. Jana i Antoniny z Gądków, ur. 10 I 1903 w Mährisch-Weisskirchen na Morawach. Absolwent gimnazjum w Krakowie (1920) i SPRArt. przy DOK V (1926). Odbył ćwiczenia rezerwy w 6 pap (1928), w dyonie pomiarów art. (1931) i w 6 pal (1933). Ukończył kurs dców baterii dla oficerów rez. w CSS (1936). Inżynier, *bdd*.

L.S. 646; CAW, Ap 2591.

G

Ppor. obs. rez. **Władysław GŁĄB** s. Marcina, ur. 1 XI 1902, *bdd*.

L.S. 642; J. Pawlak, *Ostatnie lądowanie*; J. Tucholski, *Mord w Katyniu.*

Ppor. art. rez. **Antoni GŁOGOWSKI** s. Stanisława i Jadwigi z Małeckich, ur. 13 VI 1909 w Rzetni, pow. kępiński. Absolwent gimnazjum w Poznaniu (1930) i SPRArt. we Włodzimierzu Woł. (1931). Studiował na Uniwersytecie Poznańskim. Odbył ćwiczenia rezerwy w 7 dyonie art. plot. jako dca plut. (1932, 1934). Ukończył kurs w CWArt. Plot. (1937). W 1939 w 101 samodzielnej baterii art. plot. ciężkiej. Inżynier rolnik.

L.S. 641; CAW, Ap 3408; MKat., Zbiór rel. i opr.

Ppor. wet. rez. **Mieczysław Marian GŁOWACKI** s. Stanisława i Bronisławy z Chojeckich, ur. 8 X 1908 w Serocku. Absolwent SPRArt. we Włodzimierzu Woł. (1934) i Wydziału Weterynarii Uniwersytetu Warszawskiego (1935). Przeniesiony do rezerwy z 18 pal, w którym odbył ćwiczenia w 1935; potem przydzielony do 29 pal (1937). Lekarz weterynarii, *bdd*.

L.S. 654; CAW, Ap 4333.

Kpt. int. **Stanisław GŁOWACKI** s. Andrzeja i Michaliny ze Słomczyńskich, ur. 16 X 1897 w Białej Cerkwi na Ukrainie. Przydzielony do I Szkoły Oficerskiej (1918), potem do 14 p. strz. (1919). Ofic. gosp. DGór. (1920). W 1928 przeniesiony do 5 Brygady KOP, od 1931 płatnik 26 pal. W 1937 w Ośrodku Wyszk. Rez. Piech. Kpt. ze starsz. 15 VIII 1924. Odznaczony KZ, MN, medalami 1918–1921 i 10-lecia, *bdd*.

L.S. 640; CAW, Ap 1560, 3093, 8893.

Kpt. piech. **Stanisław GŁOWACKI** s. Gustawa i Michaliny z Królów, ur. 26 IV 1902 w Tarnowie. Legionista. W WP od 1918 w 4 pp Leg., brał udział w odsieczy Lwowa. Ukończył SPPiech. w Warszawie (1921). Przydzielony do 9 pp Leg. jako dca plut., potem dca komp. Kmdt PW dla powiatów: tarnowskiego i dąbrowskiego (1927–1931), następnie służył w 16 pp oraz był wykładowcą w SPchor. W latach 1937–1939 w 38 pp, podczas kampanii wrześniowej I adiutant pułku. Odznaczony SKZ oraz medalami 1918–1921 i 10-lecia.

L.S. 632; CAW, Ap 7150; T. Kryska-Karski, *Materiały do historii Wojska Polskiego;* T. Mikulski, *Biogramy jeńców...*

Por. piech. rez. **Zygmunt GŁOWIŃSKI** s. Zygmunta i Kazimiery z Goliszewskich, ur. 6 IV 1899 w Warszawie. W WP ochotnik 201 pap, w którego szeregach walczył w 1920 na froncie. Przeniesiony następnie do 21 pap, od 1923 w rezerwie. Ukończył SPRPiech. (1932). Odbył ćwiczenia rezerwy w 5 pp Leg. jako ofic. żywn. (1933, 1935, 1937). Urzędnik, *bdd*.

L.S. 653; CAW, Ap 230.

Por. piech. rez. **Tadeusz GŁUCHOWSKI** s. Wacława i Kazimiery z Józefowiczów, ur. 20 V 1901 w Brudnie, pow. radzymiński. W WP od 1918 w 8 pp Leg., w którego szeregach walczył na froncie. W latach 1920–1921 w niewoli bolszewickiej. W 1921 przeniesiony do rezerwy. Odbył ćwiczenia w 4 pp Leg. (1929, 1930, 1931) i w 8 pp Leg. (1933). Do 1931 urzędnik w Wojsk. Sądzie Rej. w Kielcach, potem pracownik cywilny WIG. W 1939 uczestnik obrony Lwowa. Odznaczony medalami 1918–1921 i 10-lecia.

L.S. 631; CAW, Ap 1834, 10069, KKiMN-34839.

Por. piech. rez. **Zbigniew Wojciech GŁUSZKIEWICZ** s. Jana i Adeli z Szarków, ur. 11 V 1908 w Sądowej Wiszni, pow. mościski. Absolwent Seminarium Nauczycielskiego we Lwowie (1929) i BPRPiech. (1930). Odbył ćwiczenia rezerwy w 24 pp (1932, 1933, 1937). Kierownik Szkoły Powszechnej w Podborcach k. Lwowa, *bdd*.

L.S. 630; CAW, Ap 1409; J. Tucholski, *Mord w Katyniu.*

Ppor. piech. posp. rusz. **Stefan Henryk GŁUSZKOWSKI** s. Stefana i Heleny z Borkowskich, ur. 1 VII 1895 w Inowrocławiu. W WP od 1919 w 1 p. strz. wlkp. Uczestnik wojny polsko-bolszewickiej, w 1920 ciężko ranny, przeniesiony do zapasowego baonu 55 pp. W 1922 zwolniony ze służby czynnej. Przydzielony do oficerskiej kadry OK II. Odznaczony KW. Urzędnik, *bdd*.

L.S. 644; CAW, Ap 1507; J. Tucholski, *Mord w Katyniu.*

Kpt. sł. zdr. **Antoni Ignacy GMEREK** s. Jana i Marianny z Rybczyńskich, ur. 1 II 1901 w Opocznie. Od 1920 w 2 pp Leg. Absolwent Wydziału Lekarskiego Uniwersytetu Warszawskiego (1930). Od 1931 lekarz II baonu 43 pp, a od grudnia 1935 lekarz baonu KOP „Podświle". W 1939 naczelny lekarz 3 pp KOP. Awansowany do stopnia kpt. ze starsz. 1 I 1935. Odznaczony KZ, MN, medalami 1918–1921 i 10-lecia.

L.S. 608; CAW, Ap 8330, 3924, 319, KZ17-316; MKat., Zbiór rel. i opr.; ARS.

Ppor. piech. rez. **Aleksander GNATOWSKI** s. Bolesława i Józefy z Gumowskich, ur. 4 X 1896 w Różanie n. Narwią, pow. makowski. Członek POW. Od 1918 w WP, przydzielony do 32 pp. Uczestnik wojny 1919–1920, w 1923 przeniesiony do rezerwy. Ukończył Szk. Podof. Zaw. Piech. nr 8 (1929). Odbył ćwiczenia rezerwy w 22 pp (1932). Odznaczony MN. Kierownik Szkoły Powszechnej w Dziatkowicach w pow. kobryńskim, *bdd*.

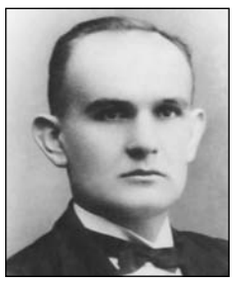

L.S. 659; CAW, Ap 5686.

Kpt. sap. **Władysław GNIEWIŃSKI** s. Wiktora i Heleny ze Śliwińskich, ur. 13 IX 1894 w Kielcach. Absolwent Uniwersytetu w Liège (1914), SPPiech. (1920) i SPSap. (1921). Przydzielony do 25 pp, potem do 1 p. sap., Wojsk. Zakładu Zaopatrzenia Inż. i baonu most. Od 1937 w 2 baonie sap. W 1939 w OZSap. nr 2. Odznaczony KZ, MN, medalami 1918–1921 i 10-lecia.

L.S. 819; CAW, Ap 3925; MKat., Zbiór rel. i opr.

G

Ppor. piech. **Zbigniew Teofil GNIŁKA** s. Teofila i Ludwiki z Urbaniaków, ur. 10 XI 1914 w Strzyżowie, pow. rzeszowski. 15 X 1938 przydzielony do 45 pp, *bdd*.

L.S. 658; CAW, Zespół akt Biura Personalnego MSWojsk. 610/4; MKat., Zbiór rel. i opr.

Kpt. piech. **Piotr GNIOT** s. Piotra i Stanisławy z Cysińskich, ur. 7 XII 1890 w Dębnie, pow. wyrzyski. Uczestnik powstania wielkopolskiego. W WP w 62 pp, potem w 57 pp (1920). Po ukończeniu Szk. Podof. Piech. przydzielony do 74 pp. W 1923 mianowany por. ze starsz. 1 VIII 1922. Przeniesiony do KOP, służył w latach 1924–1930 w baonie „Kopyczyńce", potem dca komp. w Korpusie Kadetów nr 1. W 1939 przydzielony do DOK VI, w kampanii wrześniowej w Dowództwie Grupy Obrony Lwowa. Odznaczony SKZ.

L.S. 660; CAW, Ap 7159, KZ 28-98; MKat., Zbiór rel. i opr.; RO 1932; J. Tucholski, *Mord w Katyniu.*

Ppor. piech. **Ryszard Mieczysław GOC** s. Józefa, ur. 1915 w Częstochowie. Absolwent OSPiech. 15 X 1938 przydzielony do 62 pp. W 1939 w OZ 15 DP.

L.S. 679; CAW, Zespół akt Biura Personalnego MSWojsk. 610/6; MKat., Zbiór rel. i opr.

Por. sł. zdr. rez. **Jan GOĆKOWSKI** s. Romana i Marii , ur. 21 XII 1900 w Trzebieniu, pow. płocki. Absolwent Uniwersytetu Warszawskiego, dr nauk medycznych (1928). Uczestnik wojny polsko-bolszewickiej w szeregach 6 pp Leg. Przydzielony po wojnie do kadry zapasowej 1 Szp. Okr. (1932). Odznaczony KW. Starszy asystent na Wydziale Lekarskim Uniwersytetu Warszawskiego, *bdd*.

L.S. 683; CAW, Ap 470; J. Tucholski, *Mord w Katyniu.*

Kpt. wet. posp. rusz. **Tadeusz GOĆKOWSKI** s. Wojciecha i Julii z Goślickich, ur. 28 X 1882 w folwarku Rembielin k. Płocka. Dyplom lekarza weterynarii uzyskał w 1909 we Lwowie. Uczestnik walk o niepodległość. Wcielony do szp. pol. dla koni w Brześciu. W 1921 przeniesiony do rezerwy, przydzielony do PKU Płock. Kpt. ze starsz. 1 VI 1919, *bdd*.

L.S. 773; CAW, Ap 2284, 6037, Tajny Dziennik Personalny Rezerw MSWojsk.1939; ROR 1934.

Mjr pil. **Bolesław GODLEWSKI** s. Ignacego i Anny z Najszwenterów, ur. 1 VIII 1894 w Witebsku. W WP od 1919 na froncie bolszewickim. W latach 1921–1925 w IX dyonie samoch. Ukończył Centralną Szkołę Pilotów Lot. (1926) i kurs dców eskadr. Do 1931 pozostał jako instruktor w szkole, potem przeniesiony do 2 p. lot. jako ofic. taktyczny 21 esk., pełniąc następnie różne funkcje w pułku. W 1939 dca oddz. portowego Bazy Lot. nr 2, ostatnio w obronie Lwowa. Odznaczony KW, medalami 1918–1921 i 10-lecia.

L.S. 696; CAW, Ap 1769/89/1483; A. Leinwand, *Dokumenty obrony Lwowa 1939*; J. Pawlak, *Ostatnie lądowanie.*

Ppor. łącz. rez. **Józef GODLEWSKI** s. Klemensa i Marii, ur. 6 I 1912 w Baku. Absolwent gimnazjum w Wilnie (1929) i CWŁącz. (1931). Odbył ćwiczenia rezerwy w 19 DP (1932) i w komp. telegraf. 1 DP Leg. (1934, 1936), *bdd*.

L.S. 682; CAW, Ap 2292.

Por. piech. rez. **Marian GODLEWSKI** s. Konstantego i Anny z d. Haze, ur. 14 XI 1901 w Pniewie, pow. łomżyński. Uczestnik walk o niepodległość. Absolwent gimnazjum w Łomży (1923), Szk. Podof. Zaw. Piech. nr 8 (1929) oraz kursu oficerów rez. przy 76 pp (1935). Odbył ćwiczenia rezerwy w 42 pp (1931) i 76 pp (1934). Nauczyciel. Odznaczony MN, medalami 1918–1921 i 10-lecia, *bdd*.

L.S. 772; CAW, Ap 2958.

Kpt. uzbr. **Władysław Witold GODLEWSKI** s. Antoniego i Zofii z d. Amiraszwili, ur. 2 II 1898 w Tyflisie. Absolwent CWPiech. i Centralnej Szkoły Zbrojmistrzów. W WP w latach 1918–1922 służył kolejno w 27 pp, 33 pp i 65 pp. Przeniesiony do Inspektoratu Tech. Uzbr. (1928), potem przydzielony do 8 Okr. Szefostwa Uzbr. (1932). Mianowany kpt. w 1935. W 1939 w Szefostwie Uzbr. DOK VIII. Odznaczony KZ, medalami 1918–1921 i 10-lecia.

L.S. 684; CAW, Ap 185, 8700, KZ 17-322; J. Tucholski, *Mord w Katyniu.*

Ppor. art. rez. **Władysław GODZIMIRSKI** s. Szymona i Cecylii z Budziszewskich, ur. 7 VI 1899 w Mogielnicy, pow. grójecki. Absolwent Państwowej Szkoły Mierniczej i SPRArt. W WP ochotnik 206 pp, w którego szeregach walczył na froncie w 1920. Przeniesiony w 1926 do rezerwy z 7 baterii 1 pan. Do 1933 odbywał ćwiczenia rezerwy w 1 pan. W 1934 przydzielony do 33 dal. Mierniczy geometra, *bdd*.

L.S. 765; CAW, Ap 1683, 7951.

Por. br. panc. **Piotr Wiktor GODZISZEWSKI** s. Stanisława i Pauliny z Krzyżanowskich, ur. 21 II 1905 w Zamościu. Absolwent gimnazjum w Tomaszowie Lub. (1927), SPPiech. (1931) i CWBPanc. (1935). Przydzielony w 1932 do 65 pp. W latach 1936–1938 służył w 4 baonie panc. W 1939 dca plut. tech. 91 dyonu panc. Nowogródzkiej Bkaw. Odznaczony KZ.

L.S. 700; CAW, Ap 2257, KZ 23-909; T. Kryska-Karski, *Materiały do historii Wojska Polskiego.*

Kpt. sł. zdr. rez. **Franciszek GOEBEL** s. Wincentego i Heleny z Werczyńskich, ur. 24 X 1896 w Poznaniu. Absolwent Uniwersytetu Warszawskiego. W WP od 1918 w 21 pp, potem w 1 pac Leg. i Stacji Zbornej Chorych (1920). Odbył ćwiczenia rezerwy w 1 baonie san. (1923) i 17 pp (1930). Przydzielony do 10 Szp. Okr. Odznaczony medalami 1918–1921 i 10-lecia. Dr nauk medycznych, docent Wydziału Lekarskiego Uniwersytetu Warszawskiego, *bdd*.

L.S. 944; CAW, Ap 259; ROR 1934; J. Tucholski, *Mord w Katyniu.*

G

Ppor. piech. rez. **Kazimierz Henryk GOGOLEWSKI** s. Antoniego i Janiny z Chrupków, ur. 6 VIII 1905 w Warszawie. Absolwent gimnazjum w Warszawie i SPRPiech. Odbył ćwiczenia rezerwy w 79 pp (1932, 1935, 1937). Przeniesiony w 1939 do kadry 3 dyonu tab., *bdd*.

L.S. 697; CAW, Ap 2941, Tajny Dziennik Personalny Rezerw MSWojsk. 1939.

Kpr. pchor. piech. rez. **Stefan GOGULSKI** s. Stanisława i Józefy ze Stefańskich, ur. 16 I 1913 w Humaniu. Absolwent Szkoły Ekonomiczno-Handlowej w Krakowie (1933) i dywizyjnego kursu pchor. rez. piech. przy 19 pp (1935), w którym odbył ćwiczenia rezerwy (1936, 1937). Urzędnik pocztowy, *bdd*.

L.S. 698; CAW, Ap 2938.

Ppor. br. panc. rez. **Mariusz Stanisław GOLCZ** s. Stefana i Zofii z Borowskich, ur. 25 IV 1899 w Wilczorudzie, pow. grójecki. Ochotnik WP, służył w 1 pap, podczas wojny polsko-bolszewickiej w 1 pac i 201 pap. Ukończył SPRez. (1928). Odbył ćwiczenia rezerwy w 21 pp (1929), CWBPanc. (1931) i 6 dyonie samoch. (1932). Zmobilizowany do 9 baonu panc. Dziennikarz, redaktor PAT w Warszawie.

L.S. 771; CAW, Ap 1702; J. Tucholski, *Mord w Katyniu.*

Por. wet. rez. **Albert GOLDBERG** s. Bernarda i Ernestyny ze Spietzeinów, ur. 31 VII 1893 w Antwerpii. Absolwent gimnazjum w Warszawie (1912) i Instytutu Weterynarii w Moskwie (1916). W 1919 żołnierz Armii gen. Hallera, służył w 4 p. uł., z którego w 1921 został przeniesiony do rezerwy. Odbył ćwiczenia rezerwy w 9 pap (1929). W ewidencji PKU Warszawa Miasto. Lekarz weterynarii, *bdd*.

L.S. 699; CAW, Ap 4534, 9910; ROR 1934.

Ppor. piech. rez. **Jan GOLDE** s. Sine i Leony z Kawów, ur. 1 XII 1909 we Włocławku. Absolwent gimnazjum w Warszawie, student Wydziału Chemii Politechniki Warszawskiej (1929). Po ukończeniu dywizyjnego kursu pchor. rez. piech. 15 DP przeniesiony do rezerwy (1935). Odbył ćwiczenia rezerwy w 62 pp (1936) i 85 pp jako dca plut. km (1938/1939). W 1939 prawdop. dca plut. moździerzy w 205 pp rez., *bdd*.

L.S. 768; CAW, Ap 5370; J. Tucholski, *Mord w Katyniu.*

Por. art. rez. **Stefan Wojciech GOLDMAN** s. Franciszka i Bronisławy z Zielińskich, ur. 18 XII 1898 w Warszawie. Od 1918 w WP, walczył w szeregach 7 pap. Ukończył SPArt., w 1920 miał zaliczone 4 semestry Politechniki Warszawskiej. Przydzielony do 1 pac (1927), następnie do 3 pac (1929). W 1939 ofic. ogniowy 1 baterii 1 dac. Urzędnik Banku Związku Spółek Zarobkowych w Warszawie.

L.S. 695, 950; CAW, Ap 2789; J. Tucholski, *Mord w Katyniu.*

Kpt. br. panc. rez. **Stanisław Wiktor GOLIŃSKI** s. Stanisława, ur. 28 VII 1891 w Przemyślu. Absolwent Politechniki Lwowskiej. Od 1918 w WP, referent samochodowy DOGen. Przemyśl. Przeniesiony do rezerwy w 1922 z 2 dyonu samoch. w Lublinie. Przydzielony w 1934 do 2 dyonu samoch., potem do 6 baonu panc. Odznaczony KW. Inżynier mechanik, *bdd*.

L.S. 928; CAW, Ap 6251; J. Tucholski, *Mord w Katyniu.*

Por. art. **Eugeniusz Jakub GOLISZEWSKI** s. Maksymiliana i Janiny z Prejznerów, ur. 4 XII 1903 w Maciejowicach. Absolwent OSArt. (1928) i WSInt. (1938). Służył w 42 pp, 4 pac i 1 dyonie pomiarów art. Przeniesiony 2 VIII 1938 do Szefostwa Int. DOK IV, *bdd.*

L.S. 755; CAW, Ap 6146, 8896, Zespół akt Biura Personalnego MSWojsk. 614/7.

Ppor. sł. zdr. rez. **Władysław GOŁĄB** s. Michała i Marii, ur. 10 VI 1899 w Będzinie. Absolwent Wydziału Lekarskiego Uniwersytetu Warszawskiego (1926), dr nauk medycznych. Walczył na froncie polsko-bolszewickim w 10 komp. 6 pp Leg. Odbył ćwiczenia rezerwy w 1 p. łącz. (1928) i CWSan.(1932). Przydzielony do kadry zapasowej 4 Szp. Okr. Odznaczony KW, *bdd*.

L.S. 947; CAW, Ap 5784.

Por. sap. rez. **Stanisław GOŁĘBIEWSKI** s. Aleksandra i Marii z Makulskich, ur. 25 I 1902 w Przerąbiu, pow. piotrkowski. Absolwent Politechniki Warszawskiej (1927). Od 1918 w WP w 3 pp Leg., następnie na froncie w 9 pp Leg. Po 1920 w rezerwie. Zweryfikowany w stopniu por. z przydziałem do baonu elektrotech. (1928), w którym odbył ćwiczenia rezerwy (1929, 1930), a potem w CWSap. (1934). Inżynier elektryk, *bdd*.

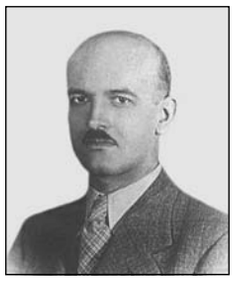

L.S. 776; CAW, Ap 4873.

Por. piech. rez. **Józef Szczepan GOŁĘBIOWSKI** s. Jana i Eufemii z Turowskich, ur. 15 I 1900 w Stupsku, pow. mławski. Absolwent seminarium nauczycielskiego (1919), Państwowego Instytutu Wychowania Fizycznego (1925) i BPRPiech. nr 7 (1928). Odbył ćwiczenia rezerwy w 10 pp (1929, 1930). Nauczyciel gimnazjalny, *bdd*.

L.S. 766; CAW, Ap 758; MKat., Zbiór rel. i opr.

Por. piech. rez. **Roman GOŁĘBIOWSKI** s. Jana i Izabeli z Osińskich, ur. 4 II 1891 w Lipnie, pow. płocki. Absolwent seminarium nauczycielskiego. W WP od 1919 w Int. DOGen. Lublin. Mianowany por. w 1924. Odbył ćwiczenia rezerwy w 14 pp (1927, 1929, 1930). Nauczyciel, *bdd*.

L.S. 770; CAW, Ap 446.

G

Kpt. obs. **Tomasz GOŁĘBIOWSKI** s. Henryka i Marii z Grymińskich, ur. 27 XII 1905 w maj. Płoskie k. Zamościa. Absolwent gimnazjum w Kraśniku i SPLot. Przydzielony do 4 p. lot. jako obserwator (1929), potem do CWLot. nr 1 (1934). Wykładowca w SPLot. od 1938, tegoż roku mianowany kpt. Zawodnik AZS Lublin i KS „Lublinianka", piłkarz, *bdd*.

L.S. 663; CAW, Ap 6908; J. Pawlak, *Ostatnie lądowanie.*

Por. sł. zdr. rez. **Zbigniew GOŁĘBIOWSKI** s. Leona i Stefanii ze Stepanków, ur. 14 IX 1907 w Kaliszu. Absolwent Wydziału Lekarskiego Uniwersytetu Poznańskiego (1932) i SPRSan. (1933). Przeniesiony do rezerwy z przydziałem do 14 pp, potem do 10 Szp. Okr. Odbył ćwiczenia rezerwy w 5 p. s. podh. (1934) i Korpusie Kadetów nr 3 jako lekarz (1936). Internista z Wielunia, *bdd*.

L.S. 681; CAW, Ap 1978; J. Tucholski, *Mord w Katyniu.*

Ppor. piech. rez. **Franciszek GONET** s. Józefa i Julii z Wojnarów, ur. 12 III 1896 w Korczynie, pow. sokalski. Absolwent Seminarium Nauczycielskiego w Krakowie (1916) i szkoły oficerskiej w Opawie (1918). Przydzielony do 70 pp, z powodu choroby zwolniony z wojska. Odbył ćwiczenia rezerwy w 69 pp (1923) i 57 pp (1927, 1928). Nauczyciel, *bdd*.

L.S. 701; CAW, Ap 1437.

Ppor. sł. zdr. rez. **Izaak GOPENHAJM** s. Wolfa i Rejzli z Rybałowskich, ur. 20 VII 1910 w Białymstoku. Absolwent Wydziału Lekarskiego Uniwersytetu Wileńskiego (1934) i SPRSan. Rezerwista od 1935. Odbył ćwiczenia rezerwy w 6 baonie sap. (1936) i 29 pp (1939) jako lekarz baonu. Laryngolog, *bdd*.

L.S. 769; CAW, Ap 3394.

Kpt. piech. **Szymon GORCZYŃSKI** s. Ludwika i Józefy, ur. 18 VII 1894. Oficer 72 pp. Kpt. ze starsz. 15 VIII 1924. Odznaczony KW, SKZ, *bdd*.

L.S. 621; RO 1932; J. Tucholski, *Mord w Katyniu.*

Por. kaw. rez. **Tadeusz Florian GORCZYŃSKI-JASTRZĘBIEC** s. Floriana i Janiny z Grabowskich, ur. 10 XI 1901 w Ogorzelicach, pow. płocki. Absolwent Uniwersytetu Poznańskiego i SPRJazdy. W 1920 walczył na froncie w szeregach 20 p. szwol. Odbył ćwiczenia rezerwy w 15 p. uł. (1928) i 4 psk (1930, 1933). W 1939 ofic. broni 4 psk. Odznaczony medalami 1918–1921 i 10-lecia. Ziemianin.

L.S. 756; CAW, Ap 4651, KKiMN 116-34758; J. Wielhorski, *Kawaleria polska i bronie towarzyszące w kampanii wrześniowej 1939.*

Mjr dypl. art. **Józef Konrad GORSKI** s. Konrada i Franciszki z d. Skarbek Ważyńskiej, ur. 12 II 1897. Oficer 1 paplot., następnie w Dep. Art. i Uzbr. MSWojsk., potem w Dtwie OPLot. MSWojsk. Odznaczony VM 5 kl., KW, medalami 1918–1921 i 10-lecia, *bdd*.

L.S. 677; RO 1924; RO 1932; T. Kryska-Karski, *Straty korpusu oficerskiego 1939–1945.*

Ppor. piech. rez. **Józef Ignacy GORYWODA** s. Józefa i Anny z Gillnerów, ur. 31 I 1913 w Żernikach k. Gliwic. Absolwent Seminarium Nauczycielskiego w Mysłowicach i dywizyjnego kursu pchor. rez. piech. przy 73 pp (1933). Odbył ćwiczenia rezerwy w 73 pp (1935, 1936/1937). Nauczyciel, *bdd*.

L.S. 675; CAW, Ap 3448.

Ppor. piech. rez. **Lucjan GORZĄCH** s. Szczepana i Apolonii z Włodarczyków, ur. 11 I 1913 w Żarnowie, pow. ciechanowski. Absolwent gimnazjum w Warszawie i dywizyjnego kursu pchor. rez. piech. przy 32 pp. Rezerwista od 1935. W 1939 dca plut. km w baonie ON „Mazurskim II", ranny 4 września pod Mławą. Student Wydziału Prawa Uniwersytetu Warszawskiego.

L.S. 778; CAW, Ap 4958; J. Tucholski, *Mord w Katyniu.*

Rtm. kaw. rez. **Witold GORZECHOWSKI** s. Kazimierza i Michaliny z Bruszewskich, ur. 3 IV 1889 w Wieruszowie, pow. wieluński. Absolwent Wydziału Prawa Uniwersytetu Kijowskiego (1913). W WP w 1919 przydzielony do sądu wojsk. w Lublinie, w 1920 do Dtwa Strzelców Granicznych. W 1921 walczył na froncie w szeregach V Brygady Jazdy. W 1934 przydzielony do oficerskiej kadry OK I. Prawnik, *bdd*.

L.S. 688; CAW, Ap 6104, 9332, 9519; ROR 1934.

Kpt. dypl. sap. rez. **Włodzimierz GORZECHOWSKI-NAZIR** s. Stanisława i Aleksandry z d. Witens-Wieliczko, ur. 26 XI 1895 w Żukowie, pow. sierpecki. Absolwent WSWoj. (1928); studiował na Politechnice Warszawskiej. Członek POW (1915–1918). W 1918 w 4 p. uł., następnie w 3 i 9 p. sap. Od 1928 ofic. sztabu 8 DP, potem wykładowca w CWSap., ostatnio w 6 baonie sap. (1935). Rezerwista od 1936. W 1939 kmdt dworca załadowczego we Lwowie. Odznaczony KW, MN, medalami 1918–1921 i 10-lecia.

L.S. 686; CAW, Ap 5355, 8579; J. Tucholski, *Mord w Katyniu.*

Por. br. panc. rez. **Zygmunt Julian GOSIENIECKI** s. Wiktora i Marceli z Powidzkich, ur. 18 VIII 1909 w Gnieźnie. Absolwent Gimnazjum św. Marii Magdaleny w Poznaniu. Studiował architekturę na Politechnice Lwowskiej, a potem w Akademii Sztuk Pięknych w Warszawie. Powołany do służby czynnej w 44 pp. W 1932 ukończył dywizyjny kurs pchor. rez. Odbył ćwiczenia rezerwy w 2 baonie czołgów i samoch. panc. (1934, 1935), potem przeniesiony do 6 baonu panc. Artysta grafik i ceramik, *bdd*.

L.S. 783; CAW, Ap 3422; J. Tucholski, *Mord w Katyniu.*

G

Ppor. piech. rez. **Ignacy GOSTKIEWICZ** s. Leopolda i Feliksy z Popowskich, ur. 23 VI 1905 w Natolinie k. Warszawy. Absolwent Wydziału Prawa Uniwersytetu Warszawskiego i SPRPiech. Odbył ćwiczenia rezerwy w 3 p. s. podh. (1932) i 5 pp Leg. (1934, 1936, 1938). Referendarz w Ministerstwie Skarbu, *bdd*.

L.S. 927; CAW, Ap 3433.

Kpt. geogr. **Stefan Edward GOSTYŃSKI** s. Henryka i Wandy z Kinowskich, ur. 14 II 1904 w Warszawie. Absolwent Korpusu Kadetów w Modlinie (1925), OSArt. (1927), kursu w OSTopograf. przy WIG (1930) i Wydziału Inżynierii Politechniki Warszawskiej. W 1937 przydzielony do WIG jako triangulator. Awansowany do stopnia kpt. ze starsz. 19 III 1938. Odznaczony medalami 1918–1921 oraz 10-lecia, *bdd*.

L.S. 667; CAW, Ap 6075, 6938.

Ppor. piech. rez. **Jerzy Witold GO9 DZIEWICZ** s. Józefa i Ludwiki, ur. 9 VI 1913 w Grünbergu (Niemcy). Absolwent Państwowego Gimnazjum Klasycznego w Bydgoszczy (1934) i dywizyjnego kursu pchor. rez. piech. przy 62 pp (1935). Odbył ćwiczenia rezerwy w 62 pp jako dca plut. Zmobilizowany do baonu KOP „Łużki". Urzędnik pocztowy.

L.S. 666; CAW, Ap 2449; MKat., Zbiór rel. i opr.

Ppor. piech. rez. **Czesław GÓRECKI** s. Romana i Marcjanny z Sacewiczów, ur. 16 IV 1912 w Janowie Podlaskim. Absolwent seminarium nauczycielskiego (1933) i dywizyjnego kursu pchor. rez. piech. przy 82 pp (1934). Odbył ćwiczenia rezerwy w 82 pp (1935), w 1939 dca plut. w 41 pp. Nauczyciel.

L.S. 618; CAW, Ap 803.

Por. adm. **Eugeniusz GÓRECKI** s. Michała i Anieli z Wrzecionów, ur. 17 XI 1897 w Winnikach, pow. lwowski. Od 1914 żołnierz Legionów Polskich. W WP od 1918. Dostał się do niewoli podczas obrony Lwowa. Po powrocie z niewoli przydzielony w 1920 do DOGen. Warszawa, w 1925 do 1 baonu KOP, potem do 33 pp, 76 pp i 81 pp. Zca kmdta Wojsk. Więzienia Śledczego nr 3 (1938). Por. ze starsz. 1 VI 1921. Odznaczony KN, medalami 1918–1921 i 10-lecia, *bdd*.

L.S. 680; CAW, Ap 1935, 2273, 8689; RO 1932.

Por. kaw. **Stanisław GÓRECKI** s. Augustyna i Olimpii z Baczyńskich, ur. 17 IV 1903 w Stepaszkach na Podolu. Przydzielony do 5 p. uł. (1920), przeniesiony do 1 szw. KOP (1924), potem do 4 szw. 19 p. uł. (1933). W 1932 ukończył SPchor. dla Podof. W 1939 dca 3 szw. 19 p. uł.

L.S. 785; CAW, Ap 3859; J. Wielhorski, *Kawaleria polska i bronie towarzyszące w kampanii wrześniowej 1939.*

Ppor. piech. **Jerzy GÓRKIEWICZ** s. Józefa i Stefanii, ur. 1914. Przydzielony 15 X 1938 do 39 pp. W 1939 w OZ 24 DP, potem w improwizowanym baonie 39 pp wziął udział w obronie Przemyśla.

L.S. 614; CAW, Zespół akt Biura Personalnego MSWojsk. 610/8; J. Tucholski, *Mord w Katyniu.*

Kpt. piech. **Antoni GÓRNIEWICZ** s. Aleksandra i Reginy z d. Łopenn, ur. 29 I 1897 w Wilnie. W latach 1914–1917 w armii rosyjskiej, w której ukończył szkołę oficerską. W 1917 wstąpił do I Korpusu Wschodniego, przydzielony do 8 p. strz. W 1920 dca II baonu 27 pp. Po zakończeniu wojny nadal służył w 27 pp. Awansowany do stopnia kpt. ze starsz. 1 I 1928. Odznaczony VM 5 kl. i KW.

L.S. 933; CAW, Ap 2324, 6567; RO 1932.

Por. piech. rez. **Bronisław GÓRSKI** s. Jana i Antoniny ze Stupnickich, ur.19 X 1900 w Sanoku. Służył w armii austriackiej, wzięty do niewoli na froncie włoskim. Do Armii gen. Hallera zgłosił się we Francji jako ochotnik, przydzielony do 11 p. strz. Walczył w 1919 na froncie ukraińskim. Do 1921 w 53 pp. Odznaczony medalami 1918–1921 i 10-lecia. Nauczyciel, *bdd*.

L.S. 633; CAW, Odrz. 2.10.1935.

Ppor. piech. rez. **Wacław GÓRSKI** s. Piotra i Marii z Gojków, ur. 15 I 1916 w Moskwie. Absolwent Prywatnej Szkoły Handlowej (1934). Zgłosił się ochotniczo w 1935 do służby w 5 pp Leg. i ukończył kurs pchor. rez. piech. przy 1 DP Leg. Odbył w 1938 ćwiczenia rezerwy w 5 pp Leg. jako dca plut. ckm, *bdd*.

L.S. 615; CAW, Ap 4707.

Ppor. łącz. rez. **Jan Kazimierz GRABIŃSKI** s. Kazimierza i Kazimiery z Wolnych, ur. 4 II 1908 w Wieluniu. Absolwent Państwowej Wyższej Szkoły Budowy Maszyn i Elektrotech. (1932). Przydzielony do BPRŁącz. w Zegrzu. W 1933 przeniesiony do rezerwy z 7 baonu telegraf., w którym odbył ćwiczenia w latach 1934 i 1935. Przydzielony w 1937 do 6 baonu telegraf. Pracownik Gazowni Miejskiej w Warszawie, *bdd*.

L.S. 592; CAW, Ap 4018.

Ppor. piech. rez. **Zygmunt Ludwik GRABOSZ** s. Józefa i Walerii z Grollów, ur. 30 III 1912 we Lwowie. Absolwent gimnazjum we Lwowie (1932) i dywizyjnego kursu pchor. rez. piech. przy 54 pp. Przydzielony do 8 komp. 52 pp, z której odszedł do rezerwy w 1935. Odbył ćwiczenia w 1936 i 1937/1938. Przeniesiony do 54 pp. Adiunkt ruchu Dyrekcji Okręgowej Kolei Państwowych we Lwowie, *bdd*.

L.S. 672; CAW, Ap 4765; J. Tucholski, *Mord w Katyniu.*

G

Ppor. art. rez. **Janusz Władysław GRABOWSKI** s. Zdzisława i Janiny z Olszewskich, ur. 7 V 1909 w Porębach, woj. kieleckie. Absolwent Wyższej Szkoły Handlowej i SPRArt. we Włodzimierzu Woł. (1933). Przeniesiony do rezerwy z 7 pac, w którym odbył ćwiczenia w latach 1934 i 1935. W 1937 przydzielony do 4 pac. Urzędnik, *bdd*.

L.S. 689; CAW, Ap 4187.

Por. int. st. sp. **Roman GRABOWSKI** s. Józefa i Anieli z Kwoczyńskich, ur. 21 XII 1895 w Wiedniu. Absolwent Akademii Handlowej w Wiedniu (1914). Od 1915 do 1918 był w niewoli rosyjskiej. Od 1918 w WP w 13 pp, w którego szeregach walczył na froncie do 1921. W 1922 został przydzielony do 15 pp. Ukończył WSInt., przeniesiony w 1926 jako referent do Szefostwa Int. KOP, w latach 1932–1934 służył w 1 pan. Urzędnik bankowy, *bdd*.

L.S. 934; CAW, Ap 4953, 10255.

Ppor. piech. rez. **Stanisław Tadeusz GRABOWSKI** s. Czesława i Marii z Kozińskich, ur. 28 X 1910 w Piotrkowie Tryb. Absolwent Gimnazjum Bolesława Chrobrego w Piotrkowie (1931) i SPRPiech. (1932). Odbył ćwiczenia rezerwy w 25 pp (1934) i 5 pp Leg. (1936, 1938/1839) jako dca plut. Studiował prawo na Uniwersytecie Warszawskim, *bdd*.

L.S. 734; CAW, Ap 3757.

Płk dypl. kaw. **Tadeusz GRABOWSKI** s. Władysława i Julii z Wrońskich, ur. 17 V 1886 w Krakowie. Absolwent Wyższej Szkoły Przemysłowej w Krakowie, Politechniki Lwowskiej i WSWoj. Od 1914 w 3 szw. kaw. Legionów Polskich. W 1918 wstąpił do WP, uczestnik obrony Lwowa. Później w sztabach. Po zakończeniu wojny służył w Inspektoracie II Armii. Od 1925 zca dcy, potem dca 9 psk. W latach 1936–1939 w MSWojsk. Płk od 1928. Odznaczony VM 5 kl., KN, KW 4, medalami 1918–1921 i 10-lecia.

L.S. 704; CAW, Ap 6148, 6208, 7424, 10106, VM 64-5423.

Ppor. piech. rez. **Witold Marian GRABOWSKI** s. Maksyma i Heleny z Delinowskich, ur. 19 VIII 1912 we Lwowie. Absolwent Państwowej Szkoły Ekonomiczno-Handlowej we Lwowie (1923) i dywizyjnego kursu pchor. rez. piech. przy 44 pp (1934), w którym odbył ćwiczenia rezerwy w latach 1935 i 1937. Urzędnik skarbowy, *bdd*.

L.S. 694; CAW, Ap 5752.

Por. art. rez. **Feliks Marian Jurand Hebda GRABSKI** s. Władysława i Jadwigi z Oświecimskich, ur. 14 VIII 1905 w Kurcewie, pow. jarociński. Absolwent SPRArt. (1927), studiował na Uniwersytecie Poznańskim. Odbył ćwiczenia rezerwy w 4 pap (1931, 1933, 1935). W 1939 przeniesiony z 7 pac do 4 pac. Awansowany na por. w 1935. Inżynier rolnik, *bdd*.

L.S. 665; CAW, Ap 900, Tajny Dziennik Personalny Rezerw MSWojsk. 1939.

Rtm. kaw. **Kazimierz Stanisław GRABSKI** s. Mariana i Żanety z Brzeskich, ur. 12 X 1897 we Wróblach k. Strzelna. W WP od 1919 w 17 p. uł., walczył na froncie w 1920. Ukończył SPchor., CWKaw. oraz kursy: instruktorski i żywnościowy (1922–1924). Przez cały okres służby pozostawał w barwach 17 p. uł., w 1938 jako zca dcy szw., w 1939 ofic. mob. pułku w OZ Wielkopolskiej BKaw. Odznaczony KZ, KW, medalami 1918–1921 i 10-lecia.

L.S. 612; CAW, Ap 2045, 3550, 9208, 9404, KZ 17-343; J. Wielhorski, *Kawaleria polska i bronie towarzyszące w kampanii wrześniowej 1939.*

Ppor. kaw. rez. **Stefan GRABSKI** s. Mariana i Żanety z Brzeskich, ur. 5 V 1899 we Wróblach k. Strzelna. W 1919 przydzielony do 3 p. uł., w 1921 do 15 p. uł. Ukończył SPRPiech. i SPR Jazdy. Rezerwista od 1923, odbył ćwiczenia w 15 p. uł. (1928, 1930, 1932). W 1939 dca szw. gosp. 2 psk. Agronom.

L.S. 626; CAW, Ap 2161; J. Tucholski, *Mord w Katyniu.*

Kpt. piech. **Tadeusz GRACZYK** s. Andrzeja i Antoniny z Krakowskich, ur. 11 VIII 1899 we Florentynowie, pow. łęczycki. Od 1918 w WP, ochotnik 28 pp. Przeniesiony w 1919 do 1 szw. zapas. tab., potem do 2 szw. Absolwent OSWTab. (1924). W 1926 przeniesiony z 9 szw. tab. do 62 pp, *bdd*.

L.S. 813; CAW, Ap 2401, 8759.

Ppor. piech. rez. **Józef GRAD** s. Andrzeja i Marianny z Łucjanków, ur. 18 II 1908 w Skrudkach, pow. puławski. Absolwent Seminarium Nauczycielskiego w Radomiu (1929) i SPRPiech. (1930). Odbył ćwiczenia rezerwy w 72 pp w latach 1932, 1933, 1935 i 1937. Nauczyciel, *bdd*.

L.S. 759; CAW, Ap 2891.

Por. piech. rez. **Jonasz GRAF** s. Markusa i Agaty z Heszelesów, ur. 15 IV 1897 we Lwowie. Absolwent Politechniki Lwowskiej. W WP od 1919 w 14 pp, potem w 31 p. strz. Od 1921 rezerwista. Odbył ćwiczenia rezerwy w 43 pp w latach 1931 i 1932. Inżynier dróg i mostów, *bdd*.

L.S. 937; CAW, Ap 5952, 7275.

Kpt. piech. **Aleksander GREGOROWICZ** s. Marka i Stefanii ze Szlempów, ur. 7 XII 1892 w Wilnie. Przydzielony początkowo do 2 komp. 3 p. strz. jako dca plut. Ukończył CSPodof. Piech. nr 2 (1922), później instruktor w Szk. Podof. 37 pp. W latach 1924–1927 służył w 9, potem w 8 baonach KOP, następnie w 86 pp. W 1939 dca III baonu 206 pp rez. Por. ze starsz. 1 VIII 1924. Odznaczony KW.

L.S. 702; CAW, Ap 7055; RO 1932; J. Tucholski, *Mord w Katyniu.*

G

Por. piech. rez. **Władysław GRELA** s. Franciszka i Barbary z Dudkowskich, ur. 26 I 1897 w Dzietrzkowicach, pow. wieluński. Od 1915 żołnierz Legionów Polskich; ranny. W 1918 wstąpił ochotniczo do WP, służył w I baonie 9 pp Leg. Dwukrotnie ranny w latach 1919–1920. Po zakończeniu wojny nadal w 9 pp Leg jako dca plut. i adiutant III baonu. W 1921 ukończył kurs SPchor. Przeniesiony do rezerwy w 1922, wstąpił do PP, aspirant. Ćwiczenia rezerwy odbył w CWŻand. (1937) Odznaczony VM 5 kl., KN, *bdd*.

L.S. 817; CAW, Ap 2128; VM 69-6179, KN 16.3.1933.

Por. posp. rusz. **Roman GRIESSWALD** s. Jana i Anny z Michalików, ur. 8 VII 1883 w Chmielowie, pow. tarnobrzeski. Absolwent Wyższej Szkoły Agronomicznej w Wiedniu. Jako oficer austriacki dostał się w Przemyślu do niewoli rosyjskiej. W 1921 powrócił z niewoli i otrzymał przydział do 10 dyonu tab., przy czym został zweryfikowany w stopniu ppor. Od 1933 oficer pospolitego ruszenia. Właściciel ziemski, inżynier rolnik. Zmobilizowany w 1939 do 10 dyonu tab.

L.S. 941; CAW, Ap 893; K. Jasiewicz, *Lista strat ziemiaństwa polskiego 1939–1956*; J. Tucholski, *Mord w Katyniu.*

Ppor. piech. rez. **Franciszek Józef GRISSBACH** s. Edwarda i Michaliny z Baczyńskich, ur. 25 XI 1898 w Przemyślu. W WP od 1918 ochotnik 37 pp, w 1920 przeniesiony do 38 pp. Bezterminowo urlopowany w 1921 i dwa lata później przeniesiony do rezerwy. Odbył ćwiczenia rezerwy w 35 pp (1928) i 80 pp (1933, 1935, 1937). Odznaczony medalami 1918–1921 i 10-lecia. Nauczyciel, *bdd*.

L.S. 732; CAW, Ap 6266.

Ppor. piech. rez. **Stanisław Marian GROCHECKI** s. Jana i Marianny z Rogalskich, ur. 2 IV 1909 w Lublinie. Absolwent gimnazjum w Tomaszowie Lub. (1930) i SPRPiech. przy 3 DP Leg. Od 1932 student Politechniki Warszawskiej, a od 1938 Wyższej Szkoły Mechaniczno-Technicznej im. Wawelberga i Rotwanda. Odbył ćwiczenia rezerwy w 9 pp Leg. (1934) i Szt. Gł. Szefostwa Komunikacji Wojsk. (1936, 1938). Przydzielony do 23 pp, *bdd*.

L.S. 740; CAW, Ap 3998.

Por. art. rez. **Feliks GROCHOLSKI** s. Hipolita i Stanisławy z Młodeckich, ur. 29 III 1902 w Sarbinowie, woj. poznańskie. W WP od 1919 służył ochotniczo w 17 pap. Ukończył SPRArt. (1924) i CWŁącz. (1930). Odbył ćwiczenia rezerwy w 14 pap (1929, 1931), 17 pap (1935) i 17 pal (1937). Agronom, *bdd*.

L.S. 593; CAW, Ap 702.

Ppor. kaw. **Władysław Maria GROCHOLSKI** s. Zdzisława i Marii z Sołtanów, ur. 18 IV 1915 w Pietniczanach na Podolu. Absolwent gimnazjum w Warszawie (1934) i SPKaw. w Grudziądzu (1937). Oficer 7 p. uł., w 1939 dca I plut. w szw. ckm.

L.S. 760; CAW, Ap 2899; J. Tucholski, *Mord w Katyniu.*

Ppor. piech. rez. **Władysław GROCHOWALSKI** s. Stefana i Anny z Piszczatowskich, ur. 6 I 1904 w Czarnominie, pow. sierpecki. Ochotnik w 1920. Absolwent gimnazjum w Łomży (1923) i SPRPiech. (1930). Odbył ćwiczenia rezerwy w 83 pp (1931), 71 pp (1934/1935, 1936) jako dca plut. ckm. Ziemianin. Studiował w SGGW, *bdd*.

L.S. 738; CAW, Ap 3990.

Por. sł. zdr. rez. **Antoni GROCHOWSKI** s. Bolesława i Faustyny z Obiedzińskich, ur. 13 VI 1893 w Warszawie. Absolwent Wydziału Lekarskiego Uniwersytetu Warszawskiego; dr nauk medycznych. Od 1918 ochotniczo w WP, początkowo w Centralnym Magazynie Mundurowym w Cytadeli. W 1920 dca pociągu san. Rezerwista od 1923. W 1932 mianowany por., przydzielony do kadry zapasowej 1 Szp. Okr., *bdd*.

L.S. 814; CAW, Ap 4232; J. Tucholski, *Mord w Katyniu.*

Ppor. piech. rez. **Stefan Walery GROCHOWSKI** s. Stefana i Wandy ze Stepnowskich, ur. 22 VI 1908 w Warszawie. Absolwent gimnazjum w Bielsku Podl. (1930) i SPRPiech. (1931). Odbył ćwiczenia rezerwy w 79 pp jako dca plut. (1932, 1933, 1935, 1937/1938). Studiował prawo na Uniwersytecie Warszawskim, *bdd*.

L.S. 629; CAW, Ap 4001.

Chor. **Feliks GRODOWSKI** s. Józefa, ur. 21 V 1890 w Czortkowie. Służył w armii austriackiej. W WP od 1918 w I baonie strz. w Krakowie. Od 1919 referent Wydziału Pers.-Adm. Int. DOGen. Grodno. Później w Wojskowym Sądzie Rej. w Brześciu, *bdd*.

L.S. 741; CAW, Ap 3654; MKat., Zbiór rel. i opr.

Rtm. kaw. st. sp. **Artur Stanisław GRODZICKI** s. Stanisława i Stanisławy z Zalewskich, ur. 18 XII 1889 w Wólce k. Nowego Miasta. W 1920 walczył na froncie w szeregach 7 psk jako dca szw. W 1928 przeniesiony do 7 p. uł., następnie w stanie spoczynku z przydziałem do oficerskiej kadry OK I, *bdd*.

L.S. 762; CAW, Ap 486; ROR 1934.

Kpt. sł. zdr. **Marian GRODZKI** s. Leonarda i Heleny ze Ślążyków, ur. 7 XII 1895 w Brodnicy. Od 1918 w WP, w latach 1920–1921 walczył w szeregach 14 pap. Potem w Centralnej Wojsk. Szkole Gimnastyki i Sportów w Poznaniu (1922) jako lekarz. Przeniesiony do 30 pp, potem do 38 pp. Od 1929 lekarz 3 p. lot., a w 1934 naczelny lekarz 57 pp. Ostatnio przydzielony do Państwowego Urzędu WFiPW. Odznaczony KW, medalami 1918–1921 oraz 10-lecia. Dr nauk medycznych; działacz sportowy, *bdd*.

L.S. 742; CAW, Ap 304, 4467, 8696, 8907; MKat., Zbiór rel. i opr.

G

Ppor. piech. rez. **Władysław Aleksander GRODZKI** s. Kacpra i Marii z Całkosińskich, ur. 20 VI 1908 w Podzamczu, pow. kępiński. Absolwent gimnazjum w Kępnie (1927) i dywizyjnego kursu pchor. rez. piech. przy 23 pp (1932). Odbył ćwiczenia rezerwy w 23 pp (1933, 1935, 1937/1938). Zmobilizowany do 23 pp. Studiował na Uniwersytecie Warszawskim.

L.S. 739; CAW, Ap 7270; A MSWiA, reg. pismo 409/2000.

Kpt. adm. st. sp. **Władysław Prosper GRODZKI** s. Stanisława i Marii z Faronów, ur. 25 VI 1888 w Warszawie. W WP od 1918 ochotnik, przydzielony do Dep. Gosp. MSWojsk. Mianowany kpt. ze starsz. 1 VI 1919. Przydzielony w 1927 do Biura Kontroli MSWojsk. W 1934 przeniesiony w stan spoczynku. Odznaczony SKZ, medalami 1918–1921 i 10-lecia. Księgowy, *bdd*.

L.S. 743; CAW, Ap 840, 9783.

Mjr sł. zdr. rez. **Zygmunt GRODZKI** s. Kazimierza i Heleny z Hermanowiczów, ur. 31 VII 1891 w Warszawie. Absolwent Wojsk. Akademii Lekarskiej w Petersburgu (1917); dr nauk medycznych. W WP od 1919 lekarz 7 pp Leg., 73 pp i 62 pp. W 1922 przydzielony do baonu chem. i przeniesiony do rezerwy. Odtąd w kadrze zapasowej 1 Szp. Okr., *bdd*.

L.S. 806; CAW, Ap 4919; MKat., Zbiór rel. i opr.

Mjr piech. **Bolesław Stanisław GRONCZYŃSKI** s. Józefa i Władysławy z Michiewiczów, ur. 17 XII 1893 w Piotrkowie Tryb. W 1918 żołnierz Baonu Strzelców Łódzkich, następnie w 28 pp i 31 pp; ranny w 1919. Od 1926 dca Szk. Podof. 31 pp. W 1931 przeniesiony do 86 pp jako adiutant pułku, potem dca komp. W 1935 przydzielony do DOK IV. Odznaczony KN, KW 2, SKZ, medalami 1918–1921 i 10-lecia, *bdd*.

L.S. 731; CAW, Ap 1769/89/1602.

Mjr piech. **Stanisław Michał GRONDALSKI** s. Stanisława i Bronisławy ze Śliwów, ur. 25 IX 1894 w Nowym Sączu. Od 1914 żołnierz Legionów Polskich. Ochotnik Armii gen. Hallera (1918). W latach 1919–1920 służył w 5 p. s. podh. i 47 pp, od 1925 w 6 p. s. podh. jako dca komp. W 1929 objął funkcję instruktora PW. Od 1934 kwatermistrz Korpusu Kadetów nr 1 we Lwowie. Kpt. ze starsz. 15 VIII 1924. Odznaczony SKZ, medalami 1918–1921 i 10-lecia, *bdd*.

L.S. 591; CAW, Ap 1769/89/1603.

Kpt. piech. **Ignacy GRONOWSKI** s. Ksawerego i Anny ze Smolińskich, ur. 15 I 1903 w Łysakowie, pow. ciechanowski. W 1920 w 1 pap, w 1923 w 67 pp, a od 1932 w Okr. Ośrodku WFiPW w Toruniu. Od 2 VII 1934 w baonie KOP „Hoszcza", w 1937 kmdt powiatowy WFiPW w Krzemieńcu. Awansowany do stopnia kpt. ze starsz. 1 I 1935. Odznaczony SKZ, medalami 1918–1921 i 10-lecia, *bdd*.

L.S. 628; CAW, Ap 8550, 6542; ARS.

Ppor. piech. rez. **Aleksander GROSS** s. Salomona i Róży z Wizelów, ur. 18 VII 1905 we Lwowie. Absolwent SPRPiech. (1930) i Uniwersytetu Jagiellońskiego (1932); dr praw. Odbył ćwiczenia rezerwy w 40 pp (1933, 1935, 1937), *bdd*.

L.S. 737; CAW, Ap 1007.

Ppor. piech. rez. **Stanisław GROSSEK** s. Tomasza i Moniki, ur. 20 IV 1907 w Bralinie, pow. kępiński. Absolwent gimnazjum w Kępnie (1927) i SPRPiech. (1932). Odbył ćwiczenia rezerwy w 29 pp jako dca plut. (1933, 1935, 1937), *bdd*.

L.S. 758; CAW, Ap 997.

Ppor. piech. rez. **Mieczysław Andrzej GROTT** s. Władysława, ur. 7 X 1895 w Częstochowie. W 1918 ochotnik w baonie garnizonowym we Lwowie, potem w 27 pp. Przynależny ewidencyjnie do PKU Częstochowa, *bdd*.

L.S. 590; CAW, Ap 6774.

Kpt. piech. **Bolesław GRUBI** s. Wieńczysława, ur. 16 X 1908. Służył w 35 pp. Przydzielony jako wykładowca do CIWF, *bdd*.

L.S. 691; RO 1932; J. Tucholski, *Mord w Katyniu.*

Kpt. adm. **Kazimierz Ludwik GRUDNIEWICZ** s. Ludwika i Emilii z Buczkowskich, ur. 24 VIII 1894 w Zabierzowie k. Krakowa. Od 1914 w Legionach Polskich. Od 1918 w WP, uczestnik wojny polsko-bolszewickiej. W latach 1927–1938 adiutant w Komendzie Miasta Kraków. Awansowany do stopnia kpt. ze starsz. 1 VII 1925. Odznaczony KN, SKZ, medalami 1918–1921 i 10-lecia. Technik agronom, *bdd*.

L.S. 706; CAW, Ap 2180, 6145, 8686, 9419; RO 1932.

Ppor. piech. rez. **Antoni Włodzimierz GRUETZMACHER** s. Włodzimierza i Kazimiery z Czyżewskich, ur. 21 XI 1907 w Wiatce, Rosja. Absolwent gimnazjum w Ostrzeszowie (1928) i BPRPiech. nr 7 (1929). Do 1931 studiował medycynę na Uniwersytecie Poznańskim. Odszedł do rezerwy z 57 pp, w którym odbył ćwiczenia jako dca plut. ckm (1935, 1938), *bdd*.

L.S. 763; CAW, Ap 1015.

G

Por. sł. zdr. rez. **Julian GRUNER** s. Lucjana i Stefanii z Nowickich, ur. 13 X 1898 w Wisztyńcu, pow. wołkowyski. Absolwent Uniwersytetu Warszawskiego (1925), dr medycyny. Od 1919 w WP w 10 p. uł., przeniesiony do Szefostwa San. IV Armii, uczestnik wojny 1919–1920. Zdemobilizowany w 1921, odtąd kadra zapasowa 7 Szp. Okr. W 1939 w 2 baonie san.; ranny. Odznaczony KW. Od 1931 w Kaliszu lekarz Kasy Chorych i ordynator oddz. dziecięcego Szpitala im. Przemysława II. Wykładowca wf na Uniwersytecie Warszawskim. Lekkoatleta.

L.S. 627; CAW, Ap 3180; Z. Kledecki, *Tragiczne losy lekarzy kaliskich podczas II wojny światowej* [w:] „Zeszyt Naukowy Kaliskiego Towarzystwa Lekarskiego 1999 r."; B. Tuszyński, *Przerwany bieg...*

Kpt. piech. st. sp. **Stanisław Jan GRUSZECKI** s. Waleriana i Elżbiety z Onoszków, ur. 19 V 1900 w m. Niżnyj w Rosji. W WP w 1 p. uł., ranny w 1921. Przeniesiony do 1 pp Leg. (1923–1928), Ekspozytury Nr 5 Oddz. II Szt. Gen. (1929–1935) i DOK I (1936). Od 1937 w stanie spoczynku. Odznaczony KW, medalami 1918–1921 i 10-lecia. Urzędnik, *bdd*.

L.S. 703; CAW, Ap 1769/89/1626.

Kpt. int. rez. **Ignacy GRUSZECZKA** s. Pawła i Marii z d. Fuja, ur. 1 II 1888 w Zembrzycach, pow. wadowicki. Absolwent Szk. Ofic. (1919), przydzielony do Okr. Zakładu Gosp. w Kielcach (1921), potem do Kierownictwa Rej. Int. Jarosław (1923). W 1928 przeniesiony do kadry oficerskiej OK V, a w 1939 do OK X, *bdd*.

L.S. 692; CAW, Ap 1163.

Por. piech. rez. **Edward GRYGALEWICZ** s. Ignacego i Franciszki z Ignaciuków, ur. 13 IV 1911 w Opocznie. Absolwent Wydziału Prawa Uniwersytetu Warszawskiego (1934) i dywizyjnego kursu pchor. rez. piech. przy 8 DP (1935). Odbył ćwiczenia rezerwy w 21 pp (1936, 1937). W 1939 dca I plut. 6 komp. 21 pp; ranny 3 września pod Mławą. Radca prawny Zarządu m. st. Warszawy.

L.S. 613; CAW, Ap 4739; J. Tucholski, *Mord w Katyniu.*

Por. piech. rez. **Władysław GRYLOWSKI** s. Jana i Anny z Wieczorków, ur. 22 III 1908 w Żywcu. Absolwent Wyższej Szkoły Mechaniczno-Technicznej im. Wawelberga i Rotwanda w Warszawie (1929) oraz BPRPiech. nr 5a (1930). Przeniesiony do rezerwy z 66 pp. Odbył ćwiczenia rezerwy w 66 pp (1932) i 12 pp (1934, 1937). Awansowany do stopnia por. w 1938. Technolog elektryk, *bdd*.

L.S. 943; CAW, Ap 1367.

Ppor. adm. san. rez. **Józef GRYNWASER** s. Chaima i Estery, ur. 5 X 1900. Absolwent Uniwersytetu Warszawskiego, dr filozofii, chemik. Ukończył OSSan. w 1928 (komp. szkolna pchor. rez. san.). Odbył ćwiczenia rezerwy w 9 Szp. Okr. (1934 i 1938) jako ofic. żywn., *bdd*.

L.S. 761; CAW, Ap 6227.

Ppor. art. **Władysław GRZEGORCZYK** s. Jana i Anny z Kowalskich, ur. 3 X 1914 w Kanicach k. Rawy Maz. Absolwent gimnazjum w Jędrzejowie (1935) i SPRArt. we Włodzimierzu Woł. (1936). Odbył praktykę w 8 pal, potem został skierowany do OSArt. Przydzielony 15 X 1938 do 33 dal, *bdd*.

L.S. 1840; CAW, Ap 2035, Zespół akt Biura Personalnego MSWojsk. 610/10.

Ppor. piech. **Czesław GRZEGORZEWSKI** s. Leona i Marii z Ziółkowskich, ur. 15 IX 1913. Oficer 6 p. s. podh., *bdd*.

L.S. 657; MKat., Zbiór rel. i opr.; J. Tucholski, *Mord w Katyniu.*

Por. art. rez. **Kazimierz GRZELAK** s. Adama i Marii ze Skoczkiewiczów, ur. 9 X 1901 w Warszawie. Absolwent Szkoły Nauk Politycznych i SPRArt. (1925). Żołnierz 28 pap, brał udział w ćwiczeniach rezerwy w 10 pac (1930), Szkole Gazowej (1931) i 3 pac (1933). Wicedyrektor Banku Amerykańskiego w Polsce, zam. w Warszawie, *bdd*.

L.S. 655; CAW, Ap 4532; J. Tucholski, *Mord w Katyniu.*

Ppor. piech. rez. **Włodzimierz Dominik GRZESZKOWIAK** s. Edmunda i Julianny z Cegiełów, ur. 4 VIII 1909 w Kwieciszewie, pow. mogileński. Absolwent gimnazjum w Trzemesznie (1929) i dywizyjnego kursu pchor. rez. piech. (1933). Odbył ćwiczenia rezerwy w 56 pp (1933, 1934, 1937, 1938/1939). Wojewódzki instruktor pożarnictwa, *bdd*.

L.S. 656; CAW, Ap 2818.

Kpt. piech. st. sp. **Józef Joachim GRZYB** s. Feliksa i Anieli z Riedlów, ur. 20 III 1895 we Lwowie. Członek Związku Strzeleckiego, od 1914 w 1 pp Legionów Polskich, ranny. Od 1918 w WP w 5 pp Leg., uczestnik walk 1919–1920 jako dca plut. i komp. Po wojnie nadal w 5 pp Leg., potem w 58 pp i 40 pp. W 1927 przeniesiony w stan spoczynku. W 1939 dca komp. w obronie Lwowa. Odznaczony VM 5 kl., KN, KW 4, medalami 1918–1921 i 10-lecia.

L.S. 807; CAW, Ap 2021; VM 57-4867, KN 9.11.1933; ROR 1934; A. Leinwand, *Dokumenty obrony Lwowa 1939.*

Por. adm. **Roman GRZYBOWSKI** s. Józefa i Marii z Kołodziejczyków, ur. 28 II 1896 w Warszawie. Ukończył kurs oficerów gosp. w MSWojsk. (1919), przydzielony do 1 pac (1922), potem do OSInż. (1923) i I Okr. Szefostwa Int. (1926–1929). Referent w referacie cenzury Szefostwa Int. DOK I (1937). Przeniesiony 26 VII 1939 do Kierownictwa Adm. Pieniężnej MSWojsk. Por. ze starsz. 1 IX 1922. Odznaczony medalami 1918–1921 i 10-lecia, *bdd*.

L.S. 798; CAW, Ap 291, 6414, Zespół akt Biura Personalnego MSWojsk. 613/174.

G

Ppor. kaw. rez. **Aleksander GRZYMAŁA** s. Adama i Franciszki z Wrzosków, ur. 17 XII 1910 w Pogorzeli, pow. siedlecki. Absolwent gimnazjum w Siedlcach (1928) i SPRKaw. (1934). Odbył ćwiczenia rezerwy w 4 p. uł. (1935, 1936) i Szkole OPLG (1939), *bdd*.

L.S. 920(820); CAW, Ap 154.

Mieczysław GRZYMAŁA s. Władysława, ur. 1911, *bdd*.

L.S. 818.

Por. sap. rez. **Olgierd GRZYMAŁA-GRZYMAŁOWSKI** s. Eliasza i Zofii z Radłowskich, ur. 23 IX 1899 w Odessie. Od 1918 w Polskiej Misji Wojskowej na Ukrainie. Zwolniony do rezerwy w 1920 z 1 p. wojsk kolej. Odbył ćwiczenia rezerwy w 2 p. sap. kolej. (1925, 1928) i 2 baonie mostów kolej. (1931, 1933). W 1939 uczestnik obrony Lwowa. Inżynier rolnik, szef wydziału w Zakładach „H. Cegielski SA" w Poznaniu.

L.S. 793; CAW, Ap 151, 4150.

Mjr art. **Ludwik GRZYWA** s. Wojciecha i Weroniki z Bochenków, ur. 1 VIII 1894 w Ołpinach, pow. tarnowski. Od 1914 w Legionach Polskich. W WP od 1918 początkowo podof. 5 pap, przeniesiony do 10 pac na stanowisko adiutanta, potem do 26 pac jako dca baterii (1922), kwatermistrz (1930) i ofic. mob.(1936). Przydzielony w 1938 do Zbrojowni nr 2. Kpt. ze starsz. 15 VIII 1924. Odznaczony KN, KW, SKZ, medalami 1918–1921 i 10-lecia, *bdd*.

L.S. 794; CAW, Ap 985, 3555, 10002; RO 1932.

Kpt. piech. **Tadeusz Józef GUBOWSKI** s. Józefa i Walerii z Bieńków, ur. 9 XI 1897 w Tarnowie. Dca plut. w II baonie na odcinku cieszyńskim (1919), następnie adiutant zapasowego baonu 16 pp, ciężko ranny pod Mińskiem (1920). Służył w 75 pp, KOP i 38 pp, od 1937 dca komp. w baonie ON „Przemyśl". Przeniesiony 24 V 1939 do Dep. Piech. MSWojsk. Kpt. ze starsz. 1 I 1927. Odznaczony KZ, medalami 1918–1921 i 10-lecia, *bdd*.

L.S. 637; CAW, Ap 5650, 8834, 8916, KZ 17-367, Zespół akt Biura Personalnego MSWojsk. 612/138; RO 1932.

Ppor. wet. rez. **Witold Józef GUCFA** s. Franciszka i Stefanii z Galińskich, ur. 14 VI 1909 w Sołotwinie, pow. nadwórniański. Absolwent Akademii Weterynaryjnej we Lwowie i SPRKaw. (1933). Odbył ćwiczenia rezerwy w 16 p. uł. (1934) i 6 dak (1936). Asystent lwowskiej Akademii Weterynaryjnej, *bdd*.

L.S. 624; CAW, Ap 933; J. Tucholski, *Mord w Katyniu.*

Ppor. piech. rez. **Jan GUMUŁKA** s. Stanisława i Agnieszki z Luboniów, ur. 2 V 1910 w Wierzbicy, woj. kieleckie. Absolwent Seminarium Nauczycielskiego w Krzemieńcu (1932) i dywizyjnego kursu pchor. rez. piech. przy 44 pp (1933). Odbył ćwiczenia rezerwy w 43 pp (1934, 1935) i 24 pp (1937) jako dca plut. Przydzielony do 44 pp. Kierownik szkoły powszechnej na Polesiu, *bdd*.

L.S. 643; CAW, Ap 160; J. Tucholski, *Mord w Katyniu.*

Mjr łącz. **Jan Antoni GUSTEK** s. Leona i Marii z Cetnarowiczów, ur. 24 I 1896 w Kołaczycach k. Jasła. Żołnierz Armii gen. Hallera, wcielony do 10 p. strz. (1919), potem w 2 p. łącz. (1924–1929). Przeniesiony do dtwa 3 DP Leg. jako szef łącz. Od 1938 w SGO „ Śląsk". W 1939 dca łącz. GO „Bielsko", ostatnio w obronie Lwowa. Odznaczony KZ, medalami 1918–1921 i 10-lecia.

L.S. 635; CAW, Ap 2052; J. Tucholski, *Mord w Katyniu.*

Por. sap. st. sp. **Antoni GUSTOWSKI** s. Stanisława i Stanisławy z Szubertów, ur. 12 XI 1897 w Jutrosinie, pow. rawicki. Ochotnik Armii gen. Hallera, uczestnik wojny polsko-bolszewickiej. Ukończył SPPiech. i SPSap., przydzielony do 8 p. sap., w którym służył nieprzerwanie w latach 1921–1933. Przeniesiony w stan spoczynku w 1933 z przydziałem do OK VIII. Instruktor LOPP. W 1939 zmobilizowany.

L.S. 634; CAW, Ap 4512, 8767, 10226; *Ostatnia droga...*

Ppor. piech. rez. **Zbigniew Franciszek GUTKA** s. Franciszka i Stefanii z Hladków, ur. 25 VI 1912 w Racławicach k. Niska. Absolwent Państwowej Szkoły Budowlanej w Jarosławiu (1933) i SPRPiech. (1934). Odbył ćwiczenia rezerwy w 39 pp (1936, 1938). Zmobilizowany w 1939 do 39 pp. Technik budowlany, zatrudniony w Zakładach Przemysłowych G. Frankego w Nisku n. Sanem.

L.S. 638; CAW, Ap 781; „Sandomierskie zeszyty biograficzne", nr 1/1995.

Por. sł. zdr. rez. **Jan GUTKOWSKI** s. Wojciecha i Marii, ur. 6 I 1903 w Moskwie. Absolwent Uniwersytetu Warszawskiego i SPRSan. (1930); dr nauk medycznych. Uczestnik wojny w 1920. Odbył ćwiczenia rezerwy w 58 pp (1933) i CWSan. (1935). Przydzielony do 7 Szp. Okr. Odznaczony medalami 1918–1921 i 10-lecia. Lekarz internista z Jeziornej k. Warszawy, *bdd*.

L.S. 619; CAW, Ap 5363, VM 106–11352; ROR 1934; J. Tucholski, *Mord w Katyniu.*

Por. kaw. rez. **Bronisław Mieczysław GUTOWSKI** s. Bronisława i Władysławy ze Stopiczyńskich, ur. 12 II 1883 w Warszawie. Student Wydziału Rolniczego Uniwersytetu we Wrocławiu (1905). W 1920 jako ochotnik walczył w szeregach 203 p. uł., potem w 22 p. uł. Ukończył SPRJazdy (1922). Odbył ćwiczenia rezerwy w 17 p. uł. (1928) i 19 p. uł. (1935/1936). W 1939 dca 744 kolumny tab. Wielkopolskiej BKaw. Odznaczony KW. Ziemianin, właściciel maj. Jasionna w pow. sieradzkim.

L.S. 622; CAW, Ap 5368, 7680; MKat., Zbiór rel. i opr.

G

Por. piech. **Mieczysław GUTOWSKI** s. Ignacego i Marii z Przybojewskich, ur. 25 VII 1895 w Dobrzyniu n. Drwęcą, pow. rypiński. Absolwent szkoły wojsk. w Kijowie (1915). W WP od 1918 w 47 pp, 6 p. s. podh. i 29 pp. Od 1926 w PKU Warszawa Miasto III jako kierownik referatu i kancelarii. Por. ze starsz. 1 VI 1919. Odznaczony SKZ, medalami 1918–1921 i 10-lecia, *bdd*.

L.S. 620; CAW, Ap 3242, 4215; RO 1932.

Por. adm. rez. **Tadeusz Zygmunt GUTOWSKI** s. Józefa i Tekli z Pasiutów, ur. 2 IX 1892 w Nowym Sączu. W 1919 powołany do zapasowego baonu 10 pp. W 1922 przeniesiony do rezerwy. Odbył ćwiczenia rezerwy w 2 p. s. podh. (1927, 1929, 1930). W 1932 przeniesiony z korpusu oficerów piech. do korpusu oficerów adm.; w ewidencji PKU Nowy Sącz. Urzędnik bankowy, *bdd*.

L.S. 617; CAW, Ap 1245, 8773.

Mjr piech. **Feliks GUTTAKOWSKI** s. Józefa i Felicji ze Stankiewiczów, ur. 1 III 1897 w Pustelnikach na Litwie. W 1918 ochotnik w I Baonie Warszawskim, w roku następnym objął dtwo 11 komp. W 1920 ranny, przydzielony do zapasowego baonu 19 pp, potem jako instruktor do SPRPiech. w Zambrowie, następnie do 42 pp. Przeniesiony 29 X 1938 z 42 pp na stanowisko zcy dcy 10 pp. Kpt. ze starsz. 1 I 1928. Odznaczony KW, SKZ, *bdd*.

L.S. 636; CAW, Ap 435, 7650, Zespół akt Biura Personalnego MSWojsk. 614/65; RO 1932.

Ppor. kaw. rez. **Tadeusz Edward GUTTETER** s. Edwarda i Wandy z Nowaków, ur. 19 X 1902 w Balicach, pow. mościski. Absolwent Wyższej Szkoły Handlowej i SPRKaw. (1924). Od 1923 służył w 6 psk. Odbył ćwiczenia rezerwy w 14 p. uł. (1926), 7 p. uł. (1930) i ponownie w 14 p. uł. (1932, 1934). Urzędnik PKO ze Lwowa, *bdd*.

L.S. 625; CAW, Ap 950.

Por. aud. **Jan GUZIK** s. Walentego i Marianny z Kiermaszów, ur. 19 V 1909 w Nagórkach, woj. warszawskie. Absolwent SPRArt. we Włodzimierzu Woł. (1929) i Wydziału Prawa Uniwersytetu Poznańskiego (1935). W 1936 przydzielony do Dep. Sprawiedliwości MSWojsk. Odbył praktykę w 3 p. lot., w 1938 mianowany por. (służba stała) i przeniesiony do Wojsk. Prokuratury Okr. nr VII, *bdd*.

L.S. 935; CAW, Ap 1081.

Kpt. adm. **Andrzej GWARDJAN** s. Antoniego i Apolonii z Domowników, ur. 14 V 1891 w Rejowcu k. Chełma. W WP od 1920 w 21 pp, przeniesiony do Dep. Piech. MSWojsk. jako referent (1924), potem do WSWoj. jako ofic. żywn. (1933). W latach 1934–1938 w 2 Szp. Okr. na stanowiskach administracyjnych oraz dca komp. szkolnej kadry zapasowej 5 Szp. Okr. Odznaczony SKZ, medalami 1918–1921 i 10-lecia, *bdd*.

L.S. 607; CAW, Ap 3092, 6747; MKat., Zbiór rel. i opr.

Ppor. **Jerzy HAASE** s. Karola, ur. 1912, *bdd*.

L.S. 811. MKat., Zbiór rel. i opr.

Por. sł. zdr. rez. **Adam Wiktor HABERKO** s. Jakuba i Izabelli z Chilewskich, ur. 23 XI 1905. Absolwent Wydziału Lekarskiego Uniwersytetu Jagiellońskiego (1932) i CWSan. (1933). Odbył ćwiczenia rezerwy w 32 dal (1934), 5 baonie telegraf. (1936) oraz w CWSan. na kursie ratownictwa i leczenia zagazowanych (1938). Lekarz laryngolog z Krakowa, *bdd*.

L.S. 3541; CAW, Ap 1176.

Mjr uzbr. st. sp. **Tadeusz Marian HABLIŃSKI** s. Piotra i Ludwiki ze Spiczyńskich, ur. 25 III 1886 w Śniatyniu. Od 1918 w 2 p. art., przeniesiony w 1921 do MSWojsk., od 1924 dca baterii w 5 pac, a od 1928 w Wydziale Wojsk. Ministerstwa Przemysłu i Handlu. W 1932 przeniesiony w stan spoczynku. Przydzielony do oficerskiej kadry OK V. Inżynier górnik. Odznaczony medalami 1918–1921 i 10-lecia, *bdd*.

L.S. 949; CAW, Ap 2414; ROR 1934.

Por. mar. woj. rez. **Bolesław Andrzej HAGMAJER** s. Stanisława i Marii, ur. 18 V 1905 w Warszawie. Ochotnik podczas wojny polsko-bolszewickiej. Oficer (por.) marynarki handlowej, uzyskał licencjat nauk handlowych. Ukończył Szkołę Morską w Tczewie i Institut Superieur de Commerce w Antwerpii. Prokurent w Naczelnej Dyrekcji GAL („Gdynia-Ameryka Linie Żeglugowe"). Przydzielony do Flotylli Pińskiej, *bdd*.

L.S. 3500; MKat., Zbiór rel. i opr.; J. Tucholski, *Mord w Katyniu.*

Ppor. art. rez. **Jan Maria Bronisław HAIMANN** s. Antoniego i Bronisławy z Holzerów, ur. 28 V 1913 w Grybowie, pow. nowosądecki. Absolwent Uniwersytetu Poznańskiego (1935) i SPRArt. we Włodzimierzu Woł. (1936). Przydzielony do 7 pac, w którym odbył ćwiczenia rezerwy w 1937. W 1939 uczestnik obrony Lwowa. Inżynier leśnictwa.

L.S. 788; CAW, Ap 158; J. Giza, *Nowosądecka lista katyńska.*

Mjr piech. **Paweł HAJDUK** s. Andrzeja i Katarzyny z Krępów, ur. 27 IV 1896 w Borkach Nizińskich, pow. mielecki. Członek Związku Strzeleckiego, podczas I wojny światowej w armii austriackiej, w której ukończył szkołę oficerską. Od 1918 w WP, początkowo w Legii Oficerskiej w Krakowie, uczestnik walk o Przemyśl i Lwów. Przydzielony do 8 pp Leg., ranny, od 1920 dca komp. w 7 pp Leg. W latach 1927–1931 w KOP, następnie w 72 pp. Odznaczony VM 5 kl., KW, ZKZ, medalami 1918–1921 i 10-lecia, *bdd*.

L.S. 3509; CAW, Ap 2710, VM 69-6090.

H

Por. sap. **Stefan HAJDUK** s. Stanisława i Antoniny z Włogów, ur. 24 XII 1908 w Skwierczynie, pow. siedlecki. Absolwent gimnazjum w Siedlcach, Politechniki Warszawskiej i SPInż. (1933). Przydzielony do 6 baonu sap. W 1939 dca 2 komp. 46 baonu sap., uczestnik obrony Lwowa. Inżynier.

L.S. 3553; CAW, Ap 1447; T. Zadrożny, *Sokołowiacy zamordowani i zaginieni w Rosji sowieckiej w 1940 roku*; A. Leinwand, *Dokumenty obrony Lwowa 1939.*

Gen. dyw. st. sp. **Stanisław HALLER** s. Władysława i Lucyny z Urbańskich, ur. 26 IV 1872 w maj. Polanka Haller, pow. krakowski. Od 1918 w WP zca kmdta Miasta Kraków, potem szef sztabu DOGen. Kraków i zca szefa Szt. Gen. WP. W 1919 mianowany gen. bryg., w 1920 dca 13 DP, następnie dca VI Armii. Potem Inspektor Armii we Lwowie i szef Szt. Gen. (1923–1925). W 1926 przeniesiony w stan spoczynku. W 1939 w dyspozycji NW. Odznaczony VM 2 i 5 kl., KW 2, medalami pamiątkowymi.

L.S. 711; CAW, Ap 3225, VM 17-999, KW 38/4–110, Odrz. 9.5.1938.

Kpt. piech. rez. **Eugeniusz HALSKI** s. Zygmunta i Michaliny z Bośniackich, ur. 19 XI 1893 w Żywcu. Absolwent Wydziału Prawa Uniwersytetu Jagiellońskiego. W WP od 1918; służył w 2, a potem 1 p. s. podh. W 1922 odkomenderowany do Wojsk. Sądu Okr. nr IV. Od 1924 w rezerwie. Odbył ćwiczenia w 1 p. s. podh. (1929). W 1933 przydzielony do 63 pp. W 1939 w OZ 4 DP. Odznaczony KW. Dr praw, sędzia okręgowy w Chojnicach.

L.S. 938; CAW, Ap 558, 4069; MKat., Zbiór rel. i opr.

Kpt. piech. **Stefan Tadeusz HALSKI** s. Zygmunta i Michaliny z Bośniackich, ur. 19 XI 1893 w Żywcu. Absolwent seminarium nauczycielskiego (1912). Członek Związku Strzeleckiego oraz POW, czynny na Spiszu i Orawie. Od 1918 w WP w 1 i 2 p. s. podh. oraz sztabie 1 BGór. W latach 1921–1926 w PKU Sanok i DOK X, od 1926 dca komp. w 62 pp, kwatermistrz baonu KOP „Krasne", ostatnio w 42 pp. W 1939 w OZ 18 DP. Kpt. ze starsz. 1 VI 1919. Odznaczony MN, medalami 1918–1921 i 10-lecia.

L.S. 797; CAW, Ap 1022, 2071, 3962, 4049; RO 1932; J. Giza, *Nowosądecka lista katyńska.*

Kpt. sap. **Benedykt HALUCH** s. Jakuba i Marii z Górskich, ur. 11 III 1904 w Gorlicach. Absolwent SPPiech. i SPInż. oraz kursu łącz. w Zegrzu. W 1926 dca plut. w 10 p. sap., w latach 1929–1937 w dtwie 2 p. sap. kolej. Od 1938 w 2 baonie mostów kolej., *bdd*.

L.S. 3512; CAW, Ap 795, 3122, 3778, 3783, 3859.

Ppor. sap. rez. **Julian HAŁKO** s. Jana i Jadwigi z d. Marmo, ur. 14 IV 1905 w Remienkinie, pow. suwalski. Absolwent Państwowej Szkoły Technicznej w Wilnie (1928) i SPRSap. (1929). Odbył ćwiczenia rezerwy w 3 i 4 baonach sap. (1931, 1934, 1936), *bdd*.

L.S. 3565; CAW, Ap 1158.

Ppor. kaw. rez. **Feliks HAMAC-BLOCH** s. Józefa i Gustawy, ur. 11 IX 1903 w Białymstoku. Absolwent SPKaw. Odbył ćwiczenia rezerwy w 4 p. uł. jako dca plut. (1931, 1934, 1936). Lekarz stomatolog z Wilna, *bdd*.

L.S. 3531; CAW, Ap 635.

Mjr łącz. **Marian Władysław HAMERSKI** s. Józefa i Sabiny z Doskoczów, ur. 26 III 1900 w Stanisławowie. W WP od 1918 ochotnik 48 pp, potem w 1 p. telegraf. (1919) i referent w Szefostwie Łącz. DOK III (1925). Od 1931 dca komp. w 3 baonie telegraf. W 1934 objął stanowisko p.o. szefa łącz. 29 DP. W 1938 i podczas kampanii wrześniowej dca łącz. 29 DP. Odznaczony KW, SKZ, medalami 1918–1921 i 10-lecia.

L.S. 942; CAW, Ap 1941, 2652; KZ 23-290; T. Kryska-Karski, *Materiały do historii Wojska Polskiego.*

Kpt. aud. **Jakub HAMPEL** s. Jana i Ewy ze Stodolnych, ur. 30 IV 1897 w Wolicy, pow. żółkiewski. Absolwent SPchor. (1920) i Wydziału Prawa Uniwersytetu Lwowskiego (1932). W 1918 w niewoli ukraińskiej, w 1919 ochotnik 40 pp, potem w 85 pp. Od 1936 w Wojsk. Sądzie Okr. nr VI jako sędzia śledczy. Odznaczony KZ, medalami 1918–1921 i 10-lecia, *bdd*.

L.S. 712; CAW, Ap 2596, KZ 17-381.

Por. sł. zdr. rez. **Jan HANELT** s. Wawrzyńca i Cecylii z Okońskich, ur. 27 XII 1898 w Wałdowie Królewskim, pow. chełmiński. Absolwent Uniwersytetu Poznańskiego (1928), dr nauk medycznych. W WP od 1919 w 58 pp, ukończył SPchor. W 1920 przeniesiony do rezerwy ze stanowiska adiutanta pułku. Odbył ćwiczenia rezerwy w 58 pp (1928,1929), 7 pac (1931) i CWSan. (1938/1939). Odznaczony KW. Lekarz w Kórniku pod Poznaniem, od 1937 wiceburmistrz miasta, *bdd*.

L.S. 787; CAW, Ap 1636.

Włodzimierz HANINCZAK s. Józefa, ur. 1883. Prezes lub wiceprezes Sądu Okręgowego we Lwowie, *bdd*.

L.S. 929; J. Tucholski, *Mord w Katyniu.*

Ppor. łącz. rez. **Gustaw Tadeusz Stanisław HANTKE** s. Gustawa i Wandy z Dichlów, ur. 17 XI 1911 w Petersburgu. Absolwent Korpusu Kadetów nr 3 w Rawiczu (1930), Wydziału Chemii Uniwersytetu w Nancy we Francji (1933) i SPRŁącz. w Zegrzu (1934). Mianowany ppor. ze starsz. 1 I 1936. Przydzielony do 1, następnie do 6 baonu telegraf., w których odbywał ćwiczenia rezerwy. W 1939 uczestnik obrony Twierdzy Brześć. Inżynier chemik, kierownik koksowni Huty „Trzyniec" na Zaolziu.

L.S. 1424; CAW, Ap 1161+3667; M. Borák, *Symbol Katynia*...; J. Tucholski, *Mord w Katyniu.*

H

Kpt. adm. st. sp. **Błażej HANUSZEK** s. Józefa i Agnieszki z d. Proszkowiec, ur. 25 VIII 1887 w Krzczonowie, pow. myślenicki. Absolwent Uniwersytetu Jagiellońskiego (1922), dr praw. Służył w 16 pp , od 1926 w PKU Kraków Miasto. Od 1931 w Ekspozyturze nr 4 Oddz. II Szt. Gł. W 1933 przeniesiony w stan spoczynku. W ewidencji PKU Katowice. Kpt. ze starsz. 1 VI 1919. Odznaczony SKZ, medalami 1918–1921 i 10-lecia, *bdd*.

L.S. 3511; CAW, Ap 1769/89/1704; RO 1932.

Por. sap. **Wiesław Zygmunt HANYSZ** s. Macieja i Domiceli z Bugajów, ur. 2 I 1912 w Sosnowcu. Absolwent SPRArt. i SPInż. Służył w 21 pal (1932) i 2 baonie mostów kolej. (1936–1938). Kupiec, *bdd*.

L.S. 3578; CAW, Ap 2170, 3857.

Mjr piech. st. sp. **Włodzimierz HARDY** s. Teodora i Anny z Rosenów, ur. 24 XII 1885 w Przemyślu. Do 1918 w armii austriackiej. W WP od 1919 w 53 pp, przeniesiony do 70 pp (1922), potem do 54 pp jako dca baonu. Od 1925 kwatermistrz 54 pp, w 1928 przydzielony do Komendy Garnizonu Białystok. Przeniesiony w stan spoczynku z przydziałem do OK VII. Awansowany do stopnia mjr. ze starsz. 1 VI 1919. Urzędnik państwowy, *bdd*.

L.S. 726; CAW, Ap 1406; ROR 1934.

Por. sł. zdr. rez. **Wincenty HAREMBSKI** s. Józefa i Franciszki z Dopierałów, ur. 15 IV 1890 w Pałczynie, pow. wrzesiński. Absolwent Wydziału Lekarskiego Uniwersytetu w Monachium, dr nauk medycznych. Uczestnik powstania wielkopolskiego i walk frontowych (1918–1921). Mianowany ppor. ze starsz. 1 VII 1925 z przydziałem do 7 baonu san., potem w kadrze zapasowej 7 Szp. Okr. W latach 1930–1935 poseł na Sejm RP; lekarz z Poznania, *bdd*.

L.S. 3586; CAW, Ap 358; ROR 1934.

Ppor. piech. **Stanisław HARTMAN** s. Waleriana i Julii z Tarnowskich, ur. 14 IX 1915 w Szlatynie, pow. tomaszowski. Absolwent gimnazjum w Sokalu, SPRez. i OSPiech. Oficer 51 pp. W 1939 uczestnik obrony Lwowa.

L.S. 714; MKat., Zbiór rel. i opr.; J. Tucholski, *Mord w Katyniu.*

Ppor. piech. rez. **Wilhelm Rudolf HASZKO** s. Augusta i Józefy z d. Schönthaler, ur. 28 V 1895 w Czerniowcach na Bukowinie. Do 1918 w armii austriackiej. W latach 1918–1919 ochotniczo w WP. Przeniesiony do rezerwy z przydziałem do 35 pp, ostatnio w 1 p. s. podh. Zmobilizowany do Twierdzy Brześć. Odznaczony medalami 1918–1921 i 10-lecia. Nauczyciel gimnazjalny.

L.S. 727; CAW, Ap 2142, KKiMN 121-36218; ROR 1934.

Płk dypl. art. **Karol January HAUKE-BOSAK** s. Zygmunta i Zofii z Kosteckich, ur. 19 IX 1888 w Warszawie. Od 1919 w WP pełnił służbę w 1 pap, następnie w 3 pap. Po wojnie służył w 25 pal i 7 pac. W latach 1925–1926 zca dcy 3 pal, potem szef sztabu 3 DP Leg. i od 1929 dca 4 pal, później kmdt Garnizonu Inowrocław. W 1930 awansowany do stopnia płk. W latach 1934–1939 Rej. Inspektor Koni w Bydgoszczy. Od 11 IX 1939 szef sztabu Grupy „Włodzimierz". Odznaczony VM 5 kl., KW 2, SKZ, medalami 1918–1921 i 10-lecia.

CAW, Ap 2587, 3907, VM 29–20017, KZ 9–31, KKiMN 121–36221, KKiMN 121–36.

Kpt. adm. **Tadeusz Piotr HAWALEWICZ** s. Stanisława i Marii z Targowskich, ur. 19 X 1892 w Samborze. W WP od 1918 w Legii Oficerskiej w Przemyślu. Uczestnik wojny polsko-bolszewickiej, przydzielony do szp. zapas. VI Armii; następnie do 6 baonu san. we Lwowie (1925), potem do 5 DP jako kierownik kancelarii (1930) i ostatecznie do 19 pp (1932). Odznaczony medalami 1918–1921 i 10-lecia, *bdd*.

L.S. 3551; CAW, Ap 768, 965, 3944, 4096.

Ppor. int. rez. **Jan HECHMANN** s. Stanisława i Marii z Lusarów (lub Zusarów), ur. 22 XII 1901 w Berlinie. W WP od 1919 w 57 pp. Ukończył CSPodof. Piech. nr 2 (1922). Przeniesiony do rezerwy z 56 pp. Odbył ćwiczenia rezerwy w Dep. VII MSWojsk.(1926) oraz Skł. Mat. Int. w Krakowie (1935, 1936). Przydzielony ewidencyjnie do PKU Jarocin. W 1939 uczestnik obrony Lwowa. Kupiec.

L.S. 3588; CAW, Ap 1233, 2555; J. Tucholski, *Mord w Katyniu.*

Mjr sap. st. sp. **Alojzy August HEIN** s. Józefa i Teresy z d. Bumy, ur. 21 V 1884 w Szczakowej, pow. chrzanowski. Absolwent Wydziału Inżynierii Lądowej Politechniki Lwowskiej (1912). W WP służył ochotniczo, przydzielony do sekcji technicznej na Zamku w Warszawie (1919). Odkomenderowany do 4 p. sap. (1922), potem do 2, 3 i 5 Okr. Szefostwa Bud. (1926, 1927, 1928). W 1929 przeniesiony w stan spoczynku. Przydzielony do kadry oficerskiej OK V. Odznaczony medalami 1918–1921 i 10-lecia, *bdd*.

L.S. 925(825); CAW, Ap 174.

Kpt. sap. rez. **Roman Antoni HEINRICH** s. Antoniego i Henryki z Warchołowskich, ur. 17 IX 1900 w Krakowie. W WP od 1918 ochotnik, przydzielony do pociągu panc. „Piłsudczyk" we Lwowie; ciężko ranny pod Bóbrką (1920). Mianowany ppor. w 1926. Odbył ćwiczenia rezerwy w 1 p. sap. kolej. i 1 baonie mostów kolej. (1930, 1932, 1934). Ostatnio zca dcy 4 komp. 1 baonu mostów kolej. Odznaczony KW. Inżynier elektryk, *bdd*.

L.S. 610; CAW, Ap 374; T. Kryska-Karski, *Straty korpusu oficerskiego 1939–1945.*

Por. kaw. rez. **Juliusz Roman Piotr Ryszard HEINZEL** s. Juliusza i Anny z Geyerów, ur. 5 XII 1899 w Łodzi. Absolwent Szk. Podof. Jazdy i SPPiech. (1919). W 1920 walczył na froncie w szeregach 16 p. uł. jako dca szw. W 1921 przeniesiony do rezerwy. Odbył ćwiczenia rezerwy w 16 p. uł. (1927, 1931) i 17 p. uł. (1934). Odznaczony VM 5 kl. oraz medalami 1918–1921 i 10-lecia. Przemysłowiec, od 1925 właściciel maj. pod Łodzią, *bdd*.

L.S. 3558; CAW, Ap 2169, 2743, 3685.

H

Kpt. sł. zdr. rez. **Adam Abram Ludwik HELLER** s. Łazarza i Idy z Helfantów, ur. 29 X 1889 w Złoczowie. Absolwent Uniwersytetu Lwowskiego, dr nauk medycznych (1914). Po powrocie z niewoli rosyjskiej wstąpił ochotniczo w 1918 do WP – Szp. Okr. w Lublinie. Od 1920 naczelny lekarz 54 pp. Rezerwista od 1921. W 1924 awansowany do stopnia kpt. ze starsz. 1 VI 1919. W 1927 przydzielony do 10 baonu san., ostatnio do 10 Szp. Okr., *bdd*.

L.S. 926; CAW, Ap 412; MKat., Zbiór rel. i opr.

Por. wet. rez. **Wilhelm HELLMAN** s. Dawida i Fryderyki z Zuckerhandlów, ur. 18 I 1890 w Tarnopolu. Uczestnik wojny 1918–1921, służył w 4 p. strz. W 1927 w 10 szw. tab. Mianowany ppor. ze starsz. 1 VI 1919. Przydzielony ewidencyjnie do PKU Lwów Miasto. Lekarz weterynarii, *bdd*.

L.S. 936; CAW, Ap 3041; ROR 1934.

Wilhelm HELMA s. Ignacego, ur. 1908, *bdd*.

L.S. 3587.

Kpt. int. **Mikołaj HENDRYS** s. Aleksego i Barbary z Balonów, ur. 30 XI 1893 w Słupi, pow. kępiński. W WP od 1919. Ukończył kurs oficerów gosp. przy DOGen. Poznań (1921). Od 1922 do 1937 kierownik referatu mob. w Szefostwie Służby Int. w Poznaniu, potem szef Int. DOK VII, *bdd*.

L.S. 808; CAW, Ap 2907; J. Tucholski, *Mord w Katyniu.*

Ppor. art. rez. **Witold HEŃKIEWICZ** s. Zygmunta i Janiny z Janickich, ur. 5 XI 1913 w Częstochowie. Absolwent gimnazjum (1932) i SPRArt. we Włodzimierzu Woł. (1935). Przeniesiony do rezerwy z 7 pal, w którym odbył ćwiczenia w 1936. W 1938 ukończył kurs w CWArt. Studiował na Wydziale Budowy Maszyn Politechniki Gdańskiej, *bdd*.

L.S. 3515; CAW, Ap 1174.

Por. art. rez. **Napoleon Władysław HERDAN** s. Adama i Władysławy z Nowińskich, ur. 17 XII 1899 w Warszawie. W WP od 1919 w 1 pac Leg. Wykładowca na kursach podof. w 3 pac (1922), dca 4 baterii, potem adiutant pułku (1925). Przeniesiony do 6 pac (1927). Od 1929 w rezerwie. Odbył ćwiczenia rezerwy w 1 paplot. (1930). W 1932 był słuchaczem Szkoły Nauk Politycznych w Warszawie. Urzędnik, *bdd*.

L.S. 595; CAW, Ap 2845.

Kpt. piech. **Franciszek Jan HERHOLD** s. Romana i Franciszki z Kozłowskich, ur. 28 I 1900 w Czeladzi, pow. będziński. Uczestnik wojny 1918–1921 w szeregach 5 pp Leg.; ranny (1919). Ukończył SPPiech. oraz kursy narciarskie (1925) i WF w Poznaniu. Kmdt Okr. Ośrodka WF Wilno (1930). Sprinter i skoczek, wicemistrz Polski w skoku w dal (1923). Ostatnio w CIWF. Kpt. ze starsz. 1 I 1932. Odznaczony KW 4, SKZ, medalami 1918–1921 i 10-lecia, *bdd*.

L.S. 600; CAW, Ap 1791, KZ 28–114; RO 1932; J. Tucholski, *Mord w Katyniu.*

Por. adm. st. sp. **Justyn HERMAN** s. Jana i Moniki, ur. 10 IV 1884 w Zebrzydowicach. Brał czynny udział w organizowaniu plebiscytu na Śląsku Cieszyńskim (1918–1919). W WP służył ochotniczo, początkowo w PKU Święciany, potem PKU Łomża (1920). Od 1924 do 1929 w PKU Łuniniec. Następnie przeniesiony w stan spoczynku. Urzędnik kolejowy, *bdd*.

L.S. 611; CAW, Ap 2850.

Ppor. piech. rez. **Władysław HERMAN** s. Józefa i Ludwiki z Krycunów, ur. 8 VII 1912 w Czortkowie. Absolwent Seminarium Nauczycielskiego w Czortkowie (1935) i dywizyjnego kursu pchor. rez. piech. przy 48 pp (1934). Przeniesiony do rezerwy z 49 pp, w którym odbywał ćwiczenia (1935, 1936/1937). W 1938 przydzielony do 52 pp. Nauczyciel, kierownik Szkoły Powszechnej w Mitelinie, pow. złoczowski, *bdd*.

L.S. 597; CAW, Ap 524.

Ppor. łącz. rez. **Jan Adolf HERTZ** s. Michała i Eugenii z Hartmanów, ur. 24 XII 1905 w Tubize w Belgii. Absolwent Wydziału Chemii Politechniki Warszawskiej (1931) i SPRŁącz. (1932). Odbył ćwiczenia rezerwy w p. radiotelegraf. jako dca plut. (1933, 1935, 1937/1938). Inżynier chemik, pracownik Fabryki Sztucznego Jedwabiu w Tomaszowie, *bdd*.

L.S. 3568; CAW, Ap 2159; J. Tucholski, *Mord w Katyniu.*

Ppłk dypl. piech. **Franciszek Karol HERZOG** s. Franciszka i Heleny z Jędrzejowskich, ur. 10 IX 1894 w Białej, woj. krakowskie. Od 1914 w 1 pp Legionów Polskich; ranny. Członek POW. W 1918 przydzielony do 5 pp Leg., w 1919 odkomenderowany do prac plebiscytowych na Śląsku Cieszyńskim. Od 1920 dca komp. 1 pp Leg., w którego szeregach walczył na froncie. Potem pełnił służbę w 75 pp, 38 pp oraz 39 pp. W 1939 dca III baonu 154 pp rez. Odznaczony VM 5 kl., KNzM, KW 4, ZKZ, medalami 1918–1921 i 10-lecia.

L.S. 594; CAW, Ap 775, 4550, VM 72-6563, KN 16.9.1931.

Por. piech. rez. **Zygmunt Aleksander HETPER** s. Leopolda i Józefy z Kisielewskich, ur. 6 IX 1887 w Krynicy, pow. nowosądecki. Absolwent Wydziału Chemii Politechniki Lwowskiej. W WP służył w 1920 w 58 pp. Zdemobilizowany rok później. W 1926 odbył przeszkolenie dla oficerów rezerwy. Przydzielony do oficerskiej kadry OK VII. Inżynier chemik, asystent na Uniwersytecie Poznańskim oraz w Wyższej Szkole Budowy Maszyn i Elektrotechniki w Poznaniu. Wybitny działacz turystyki na Sądecczyźnie, *bdd*.

L.S. 3574; CAW, Ap 3133; J. Tucholski, *Mord w Katyniu.*

H

Rtm. kaw. rez. **Franciszek Jakub HEYDEL** s. Franciszka i Melanii z Dzieduszyckich, ur. 11 VII 1898 w Beremianach, pow. zaleszczycki. Oficer 6 p. uł. Przynależny ewidencyjnie do PKU Czortków. Odznaczony KW. Ziemianin, właściciel maj. Beremiany, *bdd*.

L.S. 924 (824); MKat., Zbiór rel. i opr.; ROR 1934; Z. Godyń, *Straty spośród kawalerzystów i pancernych z rąk sowieckich w II wojnie światowej*; J. Wielhorski, *Kawaleria polska i bronie towarzyszące w kampanii wrześniowej 1939.*

Ppor. piech. rez. **Stanisław HĘĆKA** s. Jana i Eleonory ze Szkudlarków, ur. 10 X 1902 w Rososzycy, pow. ostrowski. W WP służył ochotniczo w 1 baonie wartowniczym (1919), potem w 14 pap (1920). Odbył ćwiczenia rezerwy w 58 pp (1926), 60 pp (1927), 29 pp (1928) i 56 pp (1933, 1937, 1938). W 1939 w OZ 25 DP. Odznaczony medalami 1918–1921 i 10-lecia. Kierownik szkoły powszechnej.

L.S. 3548; CAW, Ap 2961, KKiMN 153-45838; MKat., Zbiór rel. i opr.

Ppor. piech. rez. **Henryk Wilhelm HIMMEL** s. Wilhelma i Wandy z Foglów, ur. 12 VIII 1904 w Łodzi. Służył w 1 komp. 39 pp. Ukończył Szk. Podof. Zaw. Piech. nr 8 w Grudziądzu (1930). Odbył ćwiczenia rezerwy w 4 pp Leg. (1932) i 20 pp (1934, 1936). Mianowany ppor. ze starsz. 1 IX 1930. Przydzielony do 20 pp, *bdd*.

L.S. 662; CAW, Ap 1436; RO 1934.

Ppor. piech. rez. **Wacław Julian HIRSZBERG** s. Teodora i Walerii z Fronczyków, ur. 4 XII 1910 w Zawierciu. Absolwent gimnazjum w Bielsku (1931) i SPRPiech. (1932). Przeniesiony do rezerwy z 27 pp, w którym odbył ćwiczenia w 1933. Przydzielony następnie do 24 pp, potem do 25 pp (1935) i Skł. Mat. Int. nr 1 (1937). Przodownik SW, od 1934 pełnił służbę w Piotrkowie Tryb., *bdd*.

L.S. 3517; CAW, Ap 3145.

Ppor. art. rez. **Karol HŁAWICZKA** s. Jana i Zuzanny, ur. 13 XII 1910 w Puńcowie, pow. cieszyński. Absolwent SPRArt. we Włodzimierzu Woł. (1934). Odbył ćwiczenia rezerwy w 21 pal jako ofic. baterii (1936, 1938). Student Wydziału Hutniczego Akademii Górniczej w Krakowie, *bdd*.

L.S. 3513; CAW, Ap 3056.

Ppłk dypl. piech. **Karol HODAŁA** s. Andrzeja i Zofii z Pasierbów, ur. 8 X 1894 w Sokołowie, pow. kolbuszowski. Żołnierz Legionów Polskich. W WP od 1918 w Pułku Ziemi Rzeszowskiej. Uczestnik wojny 1918–1921, walczył w obronie Lwowa w szeregach 5 pp Leg. Po wojnie służył w 19 DP i 85 pp. Ukończył WSWoj. (1926). Służył później w Szt. Gł. WP, 18 pp, SPchor. dla Podof., MSWojsk. i w 21 pp jako zca dcy. W 1939 dca 49 pp, ranny. Odznaczony VM 4 i 5 kl., KKOOP, KN, KW 4, ZKZ, medalami 1918–1921 i 10-lecia.

CAW, Ap 1015+3885+4-6-+4307, VM 72-6564; T. Kryska-Karski, *Materiały do historii Wojska Polskiego.*

Ppor. **Eugeniusz HOFFMAN** s. Stanisława, ur. 1911 w Lidzie, woj. nowogródzkie. Zamieszkały w Warszawie, *bdd*.

L.S. 767; CAW, Kolekcja materiałów z archiwów rosyjskich, t. 53b.

Kpt. wet. **Eugeniusz Ludwik HOFFMAN** s. Franciszka i Julii z Pasławskich, ur. 19 VI 1907 w Jarosławiu. Ukończył studia weterynaryjne we Lwowie (1931) i SPRKaw. (1932). Przydzielony do 10 psk (1932), przeniesiony do 12 p. uł. (1933–1939) jako lekarz wet. pułku. Ranny 9 IX 1939 w Brzezinach.

L.S. 3510; CAW, Ap 1532; J. Tucholski, *Mord w Katyniu.*

Ppor. piech. rez. **Henryk HOFFMAN** s. Emila i Emilii z d. Schultz, ur. 6 IV 1901 w Koninie. Studiował na Wydziale Teologii Ewangelickiej Uniwersytetu Warszawskiego. Absolwent SPRPiech., przydzielony do 29 pp. W 1939 zmobilizowany do 29 pp. Urzędnik Banku Komunalnej Kasy Oszczędności w Solcu Kujawskim.

L.S. 3514; W. Jastrzębski, D. Rumfeld, K. Sidorkiewicz, *Katyń 1940*; J. Tucholski, *Mord w Katyniu.*

Kpt. piech. rez. **Maksymilian Adolf HOFFMAN** s. Władysława i Pauliny z Łuczakowskich, ur. 12 X 1893 we Lwowie. Absolwent Uniwersytetu Lwowskiego, dr praw (1925). W 1918 wstąpił ochotniczo do 30 pp, przeniesiony do 39 pp, w którego szeregach służył do 1922. Przeniesiony do rezerwy w 1922 z przydziałem do OK VI. Odbył ćwiczenia w 39 pp (1927, 1929). Zmobilizowany 26 VIII 1939 do baonu wartowniczego we Lwowie; uczestnik obrony Lwowa. Kpt. ze starsz. 1 VI 1919.

L.S. 676; CAW, Ap 2248, 4140; A MSWiA, reg. pismo 9995/2000.

Ppor. sap. rez. **Gustaw Euzebiusz HOFFMANN** s. Piotra i Emilii z d. Kindt, ur. 24 X 1904 w Sosnowcu. Absolwent gimnazjum w Radomiu, Wydziału Elektrycznego Politechniki Warszawskiej i SPRSap. Odbył ćwiczenia rezerwy w baonie elektrotech. (1933, 1935). Inspektor pracy w Łodzi, *bdd*.

L.S. 782; CAW, Ap 3091; K. Czernielewski, R. Iwanicki, H. Siemiński, *Rozstrzelany życia los...*

Ppor. kaw. rez. **Tadeusz Czesław Adam HOFFMANN** s. Bronisława i Zofii z Jerzykiewiczów, ur. 20 VII 1915 w Buszewie, pow. szamotulski. Absolwent gimnazjum w Szamotułach (1935) i SPRKaw. (1936). Przeniesiony do rezerwy z 26 p. uł., w którym odbył ćwiczenia w 1937. W 1939 powołany został na ćwiczenia w 7 psk. Podczas kampanii wrześniowej w OZ Wielkopolskiej BKaw. Student Politechniki Warszawskiej.

L.S. 671; CAW, Ap 3051; MKat., Zbiór rel. i opr.

H

Por. aud. rez. **Zdzisław HOFFMANN** s. Zygmunta i Marianny z Mądrachów, ur. 17 II 1912 w Żerkowie, pow. jarociński. Absolwent Wydziału Prawa Uniwersytetu Poznańskiego i SPRPiech. (1934). W 1936 powołany do służby czynnej w 20 pp. Następnie przydzielony do Wojsk. Sądu Okr. nr V (1937), potem do Wojsk. Prokuratury Okr. nr VI jako asystent (1938), *bdd*.

L.S. 780; CAW, Ap 2180.

Kpt. art. **Henryk Józef HOFMAN** s. Józefa i Kazimiery z Czochronów, ur. 30 VI 1901 w Końskich. W WP służył ochotniczo od 1919 w 1 pap jako adiutant dyonu, potem dca baterii. Po kursie obrony przeciwlotniczej we Francji (1925) przeniesiony do 1 paplot. W 1934 delegowany do Wyższej Szkoły Art. w Paryżu, po powrocie przydzielony do Kierownictwa Zaopatrzenia Uzbr. jako rzeczoznawca w fabrykach krajowych i zagranicznych (1938). Odznaczony KZ, *bdd*.

L.S. 3504; CAW, Ap 744, 3187, KZ 17-402.

Por. piech. rez. **Leon HOFMAN** s. Ludwika i Marianny z Jaszczyńskich, ur. 29 III 1904 w Kraszewicach. W 1920 ochotnik 16 baonu sap. Absolwent Państwowego Instytutu Pedagogiki Specjalnej i SPRPiech. (1929). Odbył ćwiczenia rezerwy w 29 pp w latach 1931–1934. Mianowany ppor. w 1933 ze starsz. 1 IX 1929, por. w sierpniu 1939. We wrześniu 1939 w OZ 29 DP. Uczestnik obrony Lwowa. Nauczyciel w Kaliszu i Szkole Specjalnej nr 6 w Warszawie.

L.S. 670; MKat., Zbiór rel. i opr.; ROR 1934; J. Tucholski, *Mord w Katyniu.*

Kpt. piech. **Albert HOLAN** s. Jakuba i Elżbiety z Błażejów, ur. 28 III 1898 w Marklowicach na Śląsku Cieszyńskim. W WP służył ochotniczo w 31 pp, w 1919 dostał się do niewoli czeskiej. Brał udział w organizowaniu plebiscytu na Śląsku Cieszyńskim. W 1920 przydzielony do 4 p. s. podh., potem do 5 Brygady KOP i 3 baonu strz. Następnie oficer poligonowy CWPiech. Odznaczony SKZ, MN, medalami 1918–1921 i 10-lecia, *bdd*.

L.S. 775; CAW, Ap 45; RO 1932; J. Tucholski, *Mord w Katyniu.*

Por. piech. rez. **Wacław HOLCGREBER** s. Aleksandra i Amelii z Ciążkowskich, ur. 4 IX 1894 w Radogoszczy, pow. łódzki. Absolwent Wyższej Szkoły Handlowej i Wydziału Prawa Uniwersytetu Poznańskiego. W 1918 wstąpił ochotniczo do Legii Akademickiej przy 28 pp. W szeregach pułku uczestniczył w wojnie polsko-bolszewickiej. Mianowany ppor. w 1926. Odbył ćwiczenia rezerwy w 28 pp (1929,1931,1934). Przydzielony do oficerskiej kadry OK IV. W 1939 w Oddz. II Dtwa Armii „Łódź". Odznaczony medalem 1918–1921.

L.S. 921(821); CAW, Ap 1769/89/1756, Tajny Dziennik Personalny Rezerw MSWojsk. 1939; K. Czernielewski, R. Iwanicki, H. Siemiński, *Rozstrzelany życia los...*

Por. kaw. rez. **Stefan HOLTZER** s. Stanisława i Jadwigi z Mandzelowskich, ur. 29 X 1909 w Siemnicach, pow. tomaszowski. Absolwent SPRKaw. (1930) i Wydziału Rolniczo-Lasowego Politechniki Lwowskiej. Odbył ćwiczenia rezerwy w 2 psk (1932, 1933, 1935, 1938). Inżynier rolnik; ziemianin, właściciel maj. Siemnice w pow. tomaszowskim, *bdd*.

L.S. 3516; CAW, Ap 1455; MKat., Zbiór rel. i opr.

Kpt. piech. **Juliusz Stanisław HOLZHACKER** s. Filipa i Heleny z Hahnów, ur. 11 XII 1899 w Sądowej Wiszni, pow. mościski. Od 1918 w WP w Baonie Ziemi Gródeckiej, potem w 19 pp i 48 pp. W 1934 ukończył kurs w CWArt. W 1936 przeniesiony z 48 pp do DOK VI. Odznaczony medalami 1918–1921 i 10-lecia, *bdd*.

L.S. 3560; CAW, Ap 1769/89/1760.

Kpt. piech. **Czesław Zygmunt HOPFEN** s. Stanisława i Kasyldy z Piwońskich, ur. 20 IV 1899 we Lwowie. W WP od 1918 w ochotniczym oddziale obrony Lwowa, potem w 3 p. strz. lwowskich (1920) i 40 pp (1921). Następnie w 78 pp, 68 pp i od 1932 w 77 pp. Od 1937 oficer sądowy przy Wojsk. Sądzie Rej. w Lidzie. Odznaczony KZ, medalami 1918–1921 i 10-lecia, *bdd*.

L.S. 3527; CAW, Ap 1930, KZ 17-406.

Kpt. art. **Stanisław Kazimierz HORBACZEWSKI** s. Władysława i Kazimiery z Leszczyńskich, ur. 22 II 1909 w Massalanach, pow. grodzieński. Absolwent gimnazjum w Wołkowysku (1928), kursu pchor. piech. (1929) i SPArt. w Toruniu (1931). Przydzielony do 29 pal jako ofic. 8 baterii (1932–1934). W 1939 dca 1 baterii 2 dyonu art. plot. ciężkiej, ostatnio uczestnik obrony Lwowa.

L.S. 781; CAW, Ap 1028; T. Kryska-Karski, *Straty korpusu oficerskiego 1939–1945.*

Mjr piech. **Józef HORNBERGER** s. Jakuba i Małgorzaty z Penców, ur. 15 I 1897 w Dąbrowie k. Tarnowa. Od 1914 w 1 pp Legionów Polskich. W latach 1918–1921 w 8 pp Leg., przeniesiony potem do int. 3 DP Leg. Od 1927 w 3 p. s. podh. W 1939 w OZ 5 DP, następnie dca baonu podczas obrony Lwowa. Odznaczony KN, KW, SKZ, medalami 1918–1921 i 10-lecia.

L.S. 777; CAW, Ap 316; T. Kryska-Karski, *Materiały do historii Wojska Polskiego*; A. Leinwand, *Dokumenty obrony Lwowa 1939.*

Kpt. sł. zdr. **Adolf HORODYSKI** s. Michała i Michaliny z Urbańskich, ur. 15 XII 1903 w m. Lackie Szlacheckie, pow. tłumacki. Absolwent Wydziału Farmacji Uniwersytetu Warszawskiego (1931), odbył staż w CWSan. (1933) i w Gł. Skł. San. nr 1 (1934). Przydzielony do CWSan. Mgr farmacji, *bdd*.

L.S. 664; CAW, Ap 2268; J. Tucholski, *Mord w Katyniu.*

Kpt. adm. st. sp. **Mieczysław HOROWITZ** s. Maksymiliana i Teofili, ur. 7 XII 1890 w Krakowie. Absolwent Uniwersytetu Jagiellońskiego, dr praw (1916). W WP służył ochotniczo w latach 1918–1920 w Int. DOGen. Kraków, potem w DOK I jako kierownik wydziału. W 1929 przydzielony do Kierownictwa Rej. Int. Warszawa I. W 1930 przeniesiony w stan spoczynku z przydziałem ewidencyjnym do PKU Warszawa Miasto III. Kpt. ze starsz. 1 VI 1919, *bdd*.

L.S. 3505; CAW, Ap 326; ROR 1934.

H

Czesław HOSIAK s. Władysława, ur. 1913, *bdd*.

L.S. 3530.

Por. piech. **Witold HOUWALT** s. Jana, ur. 10 VII 1908. Służył jako dca plut. w komp. odwodowej baonu KOP „Krasne”, *bdd*.

L.S. 3577; ARS.

Ppłk piech. **Wilhelm HÖRL** s. Adama, ur. 8 IV 1893 w Krakowie. Ukończył szkołę średnią w Krakowie w 1913, w 1914 wstąpił do Legionów Polskich. W WP od 1919, służył w sztabie 7 DP, DOGen. Warszawa, MSWojsk. Od 1923 kmdt PKU Szubin, następnie PKU Inowrocław. Awansowany do stopnia ppłk. ze starsz. 1 I 1929. Odznaczony VM 5 kl.,OOP, KN, KW 4, medalami 1918–1921 i 10-lecia, *bdd*.

L.S. 605; CAW, Ap 4411; RO 1924; RO 1932

Por. piech. rez. **Jan HRAB** s. Stefana i Katarzyny z Kaczmarów, ur. 13 VIII 1906 we Lwowie. Absolwent BPRPiech. nr 6a (1930) i seminarium nauczycielskiego (1932). Odbył ćwiczenia rezerwy w 43 pp (1931, 1932), 26 pp (1934, 1936) oraz w 52 pp (1938). Nauczyciel w Daniłowicach, pow. zborowski, *bdd.*

L.S. 757; CAW, Ap 1475.

Kpt. piech. **Eustachy Klemens HREHOROWICZ** s. Stanisława i Olimpii z Witkowskich, ur. 27 IV 1894 w Brzeżanach (lub Złoczowie). Szkołę średnią ukończył w Brzeżanach, studiował prawo na Uniwersytecie Poznańskim oraz Warszawskim (1928–1931). Od 1914 w 1, 3 i 4 pp Legionów Polskich. W 1918 wcielony do 16 pp II Korpusu Wschodniego, ranny pod Kaniowem. Uczestnik wojny polsko-bolszewickiej. Oficer 28 pp, kpt. ze starsz. 1 III 1926. W 1939 kwatermistrz 505 szp. pol. Odznaczony KN i KW.

L.S. 3497; MKat., Zbiór rel. i opr.; RO 1932; T. Kryska-Karski, *Straty korpusu oficerskiego 1939–1945.*

Por. piech. rez. **Zbigniew Władysław HROBONI** s. Kazimierza i Adeli z Wolskich, ur. 28 VIII 1908 w Krakowie. Ukończył szkołę średnią, kurs pchor. piech. w Cieszynie (1931) oraz kurs informacyjny przy Szt. Gł. z zakresu służby transportowo-kolej. (1937). Odbył służbę wojsk. w 49 pp i 4 p. s. podh., *bdd*.

L.S. 3571; CAW, Ap 1469.

Ppor. piech. rez. **Adam Mieczysław HRYCEK** s. Franciszka i Marii ze Spieglów, ur. 9 XI 1912 w Dobromilu. Absolwent gimnazjum (1931) i kursu pchor. rez. piech. przy 44 pp (1933). Przeniesiony z 44 pp do 45 pp, a od 1938 do 57 pp. Funkcjonariusz PP, *bdd*.

L.S. 3579; CAW, Ap 1495.

Por. art. **Józef HRYHOROWICZ** s. Kazimierza i Anieli z Symonowiczów, ur. 21 XII 1904 w Wilnie. Absolwent Gimnazjum im. Joachima Lelewela w Wilnie (1926) i SPArt. (1929). Mianowany por. ze starsz. 1 I 1932. Od 1926 służył w 19 pal, następnie w 3 pac i od 1932 ponownie w 19 pal. W 1939 ofic. łącz. macierzystego pułku.

L.S. 736; CAW, Ap 2910, 623, 625; MKat., Zbiór rel. i opr.; RO 1932.

Por. piech. **Kazimierz HRYNIEWIECKI** s. Stanisława, ur. 7 II 1899. W 1932 pracował w PKU Poznań-powiat. Awansowany do stopnia por. ze starsz. 1 X 1922, *bdd*.

L.S. 3584; RO 1932.

Ppor. sł. zdr. rez. **Stanisław HRYNIEWIECKI** s. Stanisława, ur. 13 VIII 1896. Przydzielony do kadry zapasowej 1 Szp. Okr. Mianowany ppor. ze starsz. 1 VII 1925. Mgr farmacji, *bdd*.

L.S. 705; ROR 1934.

Por. sap. **Jan HRYŃKO** s. Prokopa i Anny z Markiewiczów, ur. 14 IX 1908 w Wilkonoszach, woj. nowogródzkie. Ukończył Gimnazjum Humanistyczne im. Adama Mickiewicza w Nowogródku (1929) i SPInż. (1934). Przydzielony prawdopodobnie do 3 baonu sap. W 1939 służył jako adiutant 53 baonu sap. rez.

L.S. 693; CAW, Ap 66; T. Kryska-Karski, *Materiały do historii Wojska Polskiego.*

Ppor. piech. rez. **Jan Andrzej HUBERT** s. Władysława, ur. 13 XII 1910 w Bączkach, pow. garwoliński. Absolwent Wyższej Szkoły Handlowej w Poznaniu (1938). Oficer 44 pp. Urzędnik, *bdd*.

L.S. 3585; A MSWiA, reg. pismo 927/2000; J. Tucholski, *Mord w Katyniu.*

H

Ppor. art. rez. **Stefan Brunon HUBERT** s. Brunona i Leokadii z Osieckich, ur. 31 V 1902 w Sannikach. Absolwent SPchor. (1925). Uczestnik walk w 1920. W 1931 przydzielony do 7 dak, następnie do 17 pal. Mgr farmacji, aptekarz w Ostrowie Wlkp., *bdd*.

L.S. 3546; CAW, Ap 3371; J. Tucholski, *Mord w Katyniu.*

Płk uzbr. st. sp. **Feliks Wiktor HUSKOWSKI** s. Wiktora, ur. 22 X 1885. Awansowany do stopnia ppłk. ze starsz. 1 VII 1925. Przydzielony do oficerskiej kadry OK I. Przynależny ewidencyjnie do PKU Warszawa Miasto III, *bdd*.

L.S. 3495; ROR 1934; J. Tucholski, *Mord w Katyniu.*

Ppor. sł. zdr. rez. **Marian HUSS** s. Ignacego i Eugenii, ur. 1906. Lekarz medycyny, *bdd*.

L.S. 812; J. Tucholski, *Mord w Katyniu.*

Ppor. piech. rez. **Władysław Józef HUSSAKOWSKI** s. Teodora i Kazimiery, ur. 9 III 1908. Przydzielony do 19 pp. Urzędnik państwowy zamieszkały we Lwowie, *bdd*.

L.S. 616; R. Wołągiewicz, *Katyń w albumach rodzinnych.*

Por. int. st. sp. **Leon HUZIEL** s. Leona i Marii z Buławskich, ur. 28 II 1885 w Przemyślu. Służył początkowo jako podof. rachunkowy, następnie jako ofic. gosp. (1919). Ostatnio przydzielony do baonu zapas. 35 pp. Przynależny ewidencyjnie do PKU Brześć n. Bugiem. Awansowany do stopnia por. ze starsz. 1 XII 1922. Odznaczony medalami 1918–1921 i 10-lecia, *bdd*.

L.S. 623; CAW, Ap 2911; ROR 1934.

Kpt. sł. zdr. rez. **Jerzy IDSON** s. Salomona i Adeli z Huźwiczów, ur. 5 XI 1886 w Pińsku. Absolwent gimnazjum w Warszawie (1905) i Wydziału Lekarskiego Uniwersytetu Paryskiego (1914), dr nauk medycznych. W 1923 mianowany kpt. ze starsz. 1 VI 1919 z przydziałem do 8 baonu san. Ostatnio kadra zapasowa 8 Szp. Okr. Przynależny ewidencyjnie od 1926 do PKU Warszawa Miasto III, *bdd*.

L.S. 1273; CAW, Ap 227; ROR 1934.

Ppor. piech. rez. **Stanisław IDZIK** s. Ludwika i Magdaleny z Kasprzyków, ur. 26 X 1906 w Dąbrowie Górniczej. Absolwent Szkoły Górniczej w Tarnowskich Górach (1932) i dywizyjnego kursu pchor. rez. piech. przy 74 pp (1931). W 1938 odbył ćwiczenia rezerwy w 74 pp jako dca plut. km, *bdd*.

L.S. 1276; CAW, Ap 448.

Por. piech. rez. **Leonard ID8 KOWSKI** s. Stefana i Marii, ur. 16 II 1913 w Duisburgu (Niemcy). Egzamin dojrzałości złożył w 1934, w roku następnym ukończył dywizyjny kurs pchor. rez. piech. przy 67 pp. Ćwiczenia rezerwy odbył w 67 pp w latach 1936 i 1938 jako dca plut. W 1939 pełnił służbę jako dca I plut. 4 komp. 53 pp.

L.S. 1271; CAW, Ap 278; T. Kryska-Karski, *Materiały do historii Wojska Polskiego.*

Kpt. piech. **Donat IGNATOWICZ** s. Kazimierza i Kamili, ur. 2 III 1905. W 1932 służył w 78 pp. W 1939 ofic. sztabu piechoty dywizyjnej 14 DP.

L.S. 1269; RO 1932; J. Tucholski, *Mord w Katyniu.*

Ppor. piech. rez. **Stefan Jerzy IGNATOWSKI** s. Stefana i Genowefy, ur. 22 X 1901 w m. Załęże Duże, pow. grójecki. Absolwent Wyższej Szkoły Handlowej i kursu pchor. rez. piech. (1932). Od 1917 członek POW. W 1920 walczył w szeregach 7 pap. Od 1934 przydzielony do 78 pp. Mianowany ppor. ze starsz. 1 IX 1932. W 1939 kontuzjowany pod Lwowem. Pracownik Banku Polskiego w Warszawie.

L.S. 1279; CAW, Ap 183; MKat., Zbiór rel. i opr.; ROR 1934; J. Tucholski, *Mord w Katyniu.*

Por. pil. st. sp. **Stanisław Wacław IGNUT** s. Józefa i Lucyny, ur. 27 XII 1899. Do 1923 pełnił służbę w IV baonie balonowym, w 1924 przeniesiony do 2 p. lot., a w 1928 do 5 p. lot. Awansowany do stopnia por. ze starsz. 1 IX 1921. Przydzielony do oficerskiej kadry OK I, *bdd*.

L.S. 1281; ROR 1934; J. Pawlak, *Ostatnie lądowanie.*

I

Kpt. art. **Marian IHNATOWICZ** s. Józefa i Anny z Łozowskich, ur. 19 X 1893 w Berezówce (Rosja). Absolwent gimnazjum w Odessie (1912). Ukończył kursy: w CWArt. (1921) oraz dców baterii plot. w Warszawie (1934). Od 1918 służył w IV Dywizji Strzelców gen. Żeligowskiego, w 1 pac, 2 pac, w 2 samodzielnej baterii plot., od 1931 podkwatermistrz 2 dyonu art. plot., następnie w 15 dyonie art. plot. Kpt. ze starsz. 1 VII 1925. Odznaczony KW i medalami 1918–1921 oraz 10-lecia, *bdd*.

L.S. 1280; CAW, Ap 830, 1769/89/1819; RO 1932; J. Tucholski, *Mord w Katyniu.*

Por. sł. zdr. rez. **Aleksander ILIŃSKI** s. Konstantego i Anny z Górków, ur. 26 II 1899 w Warszawie. Absolwent Wydziału Lekarskiego Uniwersytetu Warszawskiego (1925) i kursu chirurgii polowej w Instytucie Chirurgii Urazowej w Warszawie (1939); dr medycyny. W 1918 służył w 36 pp LA, do 1920 w Domu Ozdrowieńców w Szczebrzeszynie, potem w komp. san. w Garbatce, 6 baonie san. (1925) i 31 pp (1931). Por. ze starsz. 2 I 1932. Przydzielony do kadry zapasowej 4 Szp. Okr. Odznaczony medalem 10-lecia. Lekarz ginekolog z Warszawy, *bdd*.

L.S. 1283; CAW, Ap 59; ROR 1934; J. Tucholski, *Mord w Katyniu.*

Ppor. piech. rez. **Edmund INDRUNAS** s. Jana i Pauliny z Dargiewiczów, ur. 12 X 1912 w Walerianówce. Absolwent Państwowej Szkoły Mierniczej w Kowlu i kursu pchor. rez. piech. (1934). Odbył ćwiczenia rezerwy w 24 pp jako dca plut. (1935 i 1937). W 1939 zmobilizowany do 24 pp. Mierniczy, pracownik Biura Regionalnego Planu Zabudowy Wołynia w Łucku.

L.S. 1274; CAW, Ap 13; MKat., Zbiór rel. i opr.; *Pamięci bliskich.*

Por. kaw. **Leszek Edward IRZYŁOWSKI** s. Wacława i Apolonii z Matyjaszkiewiczów, ur. 1 VI 1908 w Solikamsku (Rosja). W 1930 służył w 2 psk, następnie w 4 psk jako dca plut. W 1939 dca szw. kolarzy Nowogródzkiej BKaw.

L.S. 1278; CAW, Ap 397; MKat., Zbiór rel. i opr.; J. Wielhorski, *Kawaleria polska i bronie towarzyszące w kampanii wrześniowej 1939.*

Ppor. piech. rez. **Bogdan IWANOWSKI** s. Antoniego i Józefy z Turowskich, ur. 1 VI 1912 w Bogusławce, pow. łucki. W 1934 ukończył kurs pchor. rez. piech. przy 13 DP. Odbył ćwiczenia rezerwy jako dca plut. w 43 pp (1934, 1935) i w 52 pp (1938, 1939). Absolwent Uniwersytetu Lwowskiego; mgr prawa, *bdd*.

L.S. 1282; CAW, Ap 608.

Por. piech. rez. **Kazimierz IWANOWSKI** s. Wiktora i Klementyny z Berezowskich, ur. 27 VIII 1883 w Zastawie, pow. horochowski. Podczas I wojny światowej służył w armii rosyjskiej, w której ukończył szkołę oficerską. Od 1918 w WP. W 1924 mianowany por. ze starsz. 1 I 1919. Przeniesiony do rezerwy z przydziałem do oficerskiej kadry OK II. Urzędnik Inspektoratu Skarbowego w Równem, *bdd*.

L.S. 1270; CAW, Ap 605; ROR 1934.

Ppor. piech. **Tadeusz IWASZKIEWICZ (IWAŚKIEWICZ)** s. Mikołaja i Bronisławy z Putzlacherów, ur. 1911 w Dolinie, woj. stanisławowskie. Absolwent OSPiech., przydzielony do 5 pp Leg. W 1939 służył w 35 DPrez. jako dca komp. sztabowej, uczestnik obrony Lwowa.

L.S. 1275; MKat., Zbiór. rel. i opr.; A. Leinwand, *Dokumenty obrony Lwowa 1939*; R. Wołągiewicz, *Katyń w albumach rodzinnych.*

Por. art. rez. **Wacław IWASZKIEWICZ** s. Leona i Tworzymiry z Kozłowskich, ur. 18 IV 1901 w Strażgrodzie na Podolu. Absolwent Uniwersytetu Jagiellońskiego (1924). W 1918 członek POW. W latach 1918–1920 walczył w składzie 3 baterii 7 pap. Por. ze starsz. 2 I 1932, przeniesiony do rezerwy z przydziałem do 13 pal. 30 VIII 1939 powołany do 24 pal. Inżynier rolnik, właściciel maj. Moszczanica Wielka na Wołyniu oraz resztówki Zakliczyn k. Myślenic, *bdd*.

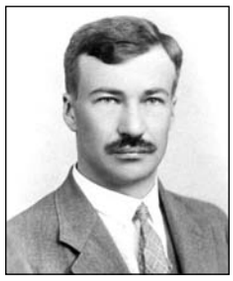

L.S. 1272; CAW, Ap 166; MKat., Zbiór rel. i opr.; ROR 1934; K. Jasiewicz, *Lista strat ziemiaństwa polskiego 1939–1956.*

Kpt. uzbr. st. sp. **Anatol IWICKI** s. Aleksandra, ur. 18 XII 1889 w m. Rożyszcze, pow. łucki. Ukończył Szkołę Realną w Kijowie. Od 1916 służył w armii rosyjskiej. W 1917 wstąpił do II Korpusu Wschodniego. W WP służył od 1919. Kpt. ze starsz. 15 VIII 1924. W 1932 w dyspozycji szefa uzbr. MSWojsk. Po przeniesieniu w stan spoczynku pracował w DOK IV jako urzędnik kontroli, następnie sekretarz techniczny w Szefostwie Uzbrojenia. Odznaczony SKZ, medalami 1918–1921 i 10-lecia, *bdd*.

L.S. 1277; CAW, Ap 50; RO 1932.

Mjr. piech. **Stanisław IZWORSKI** s. Michała i Marii z Imreczaków, ur. 7 XII 1892 w Porębie Wielkiej, woj. krakowskie. Absolwent seminarium nauczycielskiego i CSS w Toruniu. Podczas I wojny światowej w armii austriackiej; od 1918 w WP. Żołnierz 16 pp, brał udział w walkach o Śląsk Cieszyński, Lwów i nad Berezyną. Od 1922 służył w 74 pp, potem w baonie KOP „Dederkały" i DOK VII. Odznaczony KW, SKZ, medalami 1918–1921 i 10-lecia, *bdd*.

L.S. 1264; CAW, Ap 51, 509, 668, 725.

J

Por. piech. **Edward JABŁECKI** s. Franciszka i Jadwigi, ur. 15 VII 1909. Oficer 56 pp, *bdd*.

L.S. 3948; MKat., Zbiór rel. i opr.

Ppor. sap. **Janusz Witold JABŁONOWSKI** s. Stanisława i Haliny z Piotrowskich, ur. 12 XII 1913 w Petersburgu. W 1922 przybył do Polski. Absolwent Gimnazjum im. Władysława IV w Warszawie (1934) i SPRPiech. (1935). Przydzielony do 36 pp LA, odbył ćwiczenia w 32 pp. Następnie ukończył SPSap. i odbył praktykę w baonie elektrotech. Mianowany ppor. 15 XII 1937. W 1938 służył w baonie sap. kolej. W 1939 walczył pod Kamionką Strumiłową.

L.S. 3939; CAW, Ap 741.

Por. art. rez. **Kazimierz JABŁONOWSKI** s. Stanisława i Anny z Romerów, ur. 14 VIII 1893 we Lwowie. W latach 1914–1918 służył w armii austriackiej, ranny podczas walk na froncie. W WP od 1918 jako ochotnik w Baonie Ziemi Gródeckiej. Uczestnik wojny 1920 w Oddziałach Kawalerii Ochotniczej i 4 psk. W 1921 zdemobilizowany. Przydzielony do 10 pac, w którym odbywał ćwiczenia rezerwy. Por. ze starsz. 1 I 1919. Odznaczony KW. Ziemianin, właściciel maj. Dobrzany, *bdd*.

L.S. 3899; CAW, Ap 3300, 5735; ROR 1934; K. Jasiewicz, *Lista strat ziemiaństwa polskiego 1939–1956*.

Por. sap. **Henryk Józef JABŁOŃSKI** s. Józefa i Konstancji z Tumankiewiczów, ur. 19 II 1907 w Tyńcu, pow. kaliski. Absolwent Gimnazjum Humanistycznego w Kaliszu (1930), SPRPiech. (1930) i SPInż. (1934). Służył w 29 pp, w 1934 przeniesiony do baonu elektrotech., *bdd*.

L.S. 3971; CAW, Ap 2083; J. Tucholski, *Mord w Katyniu.*

Ppor. art. rez. **Jan JABŁOŃSKI** s. Antoniego i Aleksandry ze Szczególskich, ur. 4 IX 1900 w Warszawie. Służył w 3 baterii 4 dak i 10 dak. W 1935 powołany jako ppor. rez. do 18 pal, ukończył w CWŁącz. kurs dla oficerów łączności pułków. W 1939 służył jako ofic. łącz. III dyonu 51 pal. rez. Inżynier elektryk.

L.S. 3930; CAW, Ap 1129; MKat., Zbiór rel. i opr.; T. Kryska-Karski, *Materiały do historii Wojska Polskiego.*

Kpt. piech. **Józef JABŁOŃSKI** s. Michała i Zofii z Fijałkowskich, ur. 28 XII 1896 w Biłce Szlacheckiej, pow. lwowski. Żołnierz Legionu Wschodniego. Od 1919 w WP, służył w 5 pac, następnie w sztabie 5 DP. Ukończył SPPiech. (1924), po czym został przydzielony do 81 pp. Od 1934 kmdt Wojsk. Ośrodka Sportowego w Grodnie. Odznaczony medalami 1918–1921 i 10-lecia, *bdd*.

L.S. 3963; CAW, Ap 2758; J. Tucholski, *Mord w Katyniu.*

Ppor. art. rez. **Józef Zdzisław JABŁOŃSKI** s. Zdzisława i Marii ze Szczawińskich, ur. 21 VI 1901 w Usarzowie, pow. sandomierski. W 1920 służył w 11 p. uł., następnie w 2 pap. Przeniesiony do rezerwy w 1928. Odbył ćwiczenia rezerwy jako dca plut. w 3 pal i 23 pal. Ukończył w Szkole Gazowej kurs obrony pgaz. dla oficerów rezerwy. Rolnik, *bdd*.

L.S. 3962; CAW, Ap 1132.

Tadeusz JABŁOŃSKI s. Edwarda, ur. 1916, *bdd*.

L.S. 4006.

Kpr. pchor. piech. rez. **Witold JABŁOŃSKI** s. Mariana i Bronisławy z Milewskich, ur. 14 VIII 1912 w Malonkach, woj. białostockie. Absolwent Seminarium Nauczycielskiego w Pułtusku. Ukończył dywizyjny kurs pchor. rez. piech. przy 13 pp (1936). Przeniesiony do rezerwy 18 VIII 1936. Odbył ćwiczenia rezerwy w 13 pp (1937 i 1938). Nauczyciel, *bdd*.

L.S. 3980; CAW, Ap 2342.

Ppor. piech. rez. **Zygmunt JABŁOŃSKI** s. Michała i Stanisławy z Kosińskich, ur. 22 III 1904 w Łodzi. Ukończył kurs pchor. rez. piech. (1931/1932). Odbył ćwiczenia rezerwy w 85 pp (1933) i w 72 pp (1935, 1937) jako dca plut. Następnie przeniesiony do 2 pp Leg. Nauczyciel, *bdd*.

L.S. 3957; CAW, Ap 9; MKat., Zbiór rel. i opr.

Por. piech. rez. **Bonifacy JACEWICZ** s. Piotra i Julii z Rychterów, ur. 28 VIII 1889 w Wilnie. Służył w 22 pp. Awansowany do stopnia por. ze starsz. 1 VI 1919, przydzielony do oficerskiej kadry OK III. Technik chemik, pracował w Inspektoracie Pracy w Białymstoku, *bdd*.

L.S. 3952; CAW, Ap 175; MKat., Zbiór rel. i opr.; ROR 1934.

Kpt. piech. **Stanisław JACEWICZ** s. Teofila i Józefy z Fedorowiczów, ur. 8 XI 1899 w Augustowie. Absolwent Szk. Podof. w Zambrowie i SPPiech. Uczestnik walk w latach 1918–1921, dwukrotnie ranny w 1919 i 1920. Od 1923 oficer służby stałej. Awansowany do stopnia por. ze starsz. 1 VI 1924, służył w 41 pp i 43 pp. W 1932 w kadrze SPPiech. w Ostrowi Mazowieckiej. Odznaczony KW, medalami 1918–1921 oraz 10-lecia, *bdd*.

L.S. 3998; CAW, Ap 3452; RO 1932; J. Tucholski, *Mord w Katyniu*.

J

Ppor. tab. st. sp. **Bogdan Kazimierz JACHIMOWICZ** s. Adama i Kazimiery z Wasdębskich, ur. 2 III 1899 w Poznaniu. Służył w armii niemieckiej. Od 1918 w WP w żandarmerii polowej, potem w 10 pp. W 1920 przydzielony do dtwa Szkół Tab., następnie do 3 dyonu tab.; ranny. Mianowany ppor. ze starsz. 1 VI 1919, przydzielony do oficerskiej kadry OK VII. Agronom, mieszkał w Poznaniu, *bdd*.

L.S. 3935; CAW, Ap 1188; ROR 1934.

Kazimierz JACIŃSKI s. Stanisława, ur. 1911, *bdd*.

L.S. 3900.

Por. kaw. rez. **Stanisław Karol JACOBSON** s. Władysława i Eugenii z Manów, ur. 19 III 1901 w Warszawie. Absolwent SGGW. W WP od 1920 w szw. przybocznym Naczelnika Państwa, następnie w 4 psk i 1 p. szwol. jako dca plut. ckm. W 1928 przeniesiony do rezerwy. Mianowany ppor. ze starsz. 1 I 1931. W 1939 ofic. żywn. 1 p. szwol. Inżynier rolnik, pracował w Związku Spółdzielni Mleczarskich w Warszawie.

L.S. 4001; CAW, Ap 4078; ROR 1934; J. Tucholski, *Mord w Katyniu*.

Ppor. int. rez. **Jan Edmund JACYNA** s. Kazimierza i Józefy ze Ślaskich, ur. 2 VI 1907 w Suwałkach. Przydzielony do 41 pp, odbył ćwiczenia rezerwy (1932 i 1934) jako dca plut. W 1936 przeniesiony do korpusu oficerów int., powołany na ćwiczenia do Skł. Mat. Int. Lwów (1936) i Skł. Mat. Int. Poznań (1938). W 1939 zmobilizowany do 41 pp. Nauczyciel Szkoły Powszechnej w Raczkach.

L.S. 3904; CAW, Ap 2453; MKat., Zbiór rel. i opr.; *Pamięci bliskich.*

Ppor. piech. rez. **Arseniusz JACZMIEŃCZUK** s. Bazylego i Elżbiety z Głowieszkinów, ur. 26 VII 1911 w Ilianach. Absolwent gimnazjum (1933) oraz kursów pchor. rez. piech. przy 23 i 24 pp (1934). Odbył ćwiczenia rezerwy w 23 pp (1935 i 1938) jako dca plut., potem przeniesiony do baonu KOP „Niemenczyn", *bdd*.

L.S. 3897; CAW, Ap 2684, Tajny Dziennik Personalny Rezerw MSWojsk. 1938.

Por. piech. **Władysław JACZYNIEC** s. Stanisława i Olgi, ur. 1910 w Sewastopolu. Służył w 76 pp. Ranny podczas kampanii wrześniowej.

L.S. 3933; MKat., Zbiór rel. i opr.; J. Tucholski, *Mord w Katyniu.*

Rtm. kaw. **Marian Józef JADOWNICKI** s. Leonarda i Brygidy z Kobzińskich, ur. 16 X 1903 w Niwce, pow. będziński. Służył w 25 pp, 37 pp, 7 pp Leg. i 2 dyonie tab. Por. ze starsz. 15 VII 1927. W 1925 przeniesiony do 26 p. uł. jako dca plut. W 1939 w OZ Nowogródzkiej BKaw., dca szw. „E". Odznaczony KW, medalami 1918–1921 i 10-lecia.

L.S. 3902; CAW, Ap 5752, 1769/89/1860; J. Wielhorski, *Kawaleria polska i bronie towarzyszące w kampanii wrześniowej 1939.*

Mjr łącz. **Franciszek Maksymilian JAESCHKE** s. Antoniego i Matyldy z Hettschów, ur. 10 X 1892 w Dytkowcach, pow. brodzki. Od 1919 w WP w 5 komp. telegraf., potem w DOK VI, CZakładzie Wojsk Łącz., 7 DP, 1 p. łącz. oraz p. radiotelegraf. jako kwatermistrz, a w 1938 zca dcy pułku. Odznaczony SKZ, medalami 1918–1921 i 10-lecia, *bdd*.

L.S. 1077; CAW, Ap 3755, 3803; J. Tucholski, *Mord w Katyniu.*

Ppor. art. rez. **Leopold Eugeniusz JAESCHKE** s. Leopolda i Marii z Terleckich, ur. 10 X 1909 w Kołomyi. Absolwent gimnazjum (1929) i SPRArt. we Włodzimierzu Woł. (1930). Mianowany ppor. ze starsz. 1 I 1933, przydzielony do 11 pal. Odbył ćwiczenia rezerwy w 11 pal jako dca plut. (1932, 1935, 1937), *bdd*.

L.S. 1078; CAW, Ap 2062; ROR 1934.

Por. kaw. rez. **Henryk Franciszek JAGIELSKI** s. Wiktora i Marii z Plechowiaków, ur. 26 I 1905 w Poznaniu. Absolwent Uniwersytetu we Fryburgu i SPRKaw. w Grudziądzu (1930). Mianowany ppor. ze starsz. 1 I 1931, przydzielony do 2 psk. Odbył ćwiczenia rezerwy w 2 psk i 7 psk (1931, 1934, 1935, 1937) jako dca plut. Dr ekonomii, *bdd*.

L.S. 3934; CAW, Ap 2058; ROR 1934.

Ppłk dypl. st. sp. **Rudolf JAGIELSKI** s. Andrzeja i Katarzyny z d. Kalinka, ur. 27 IX 1887 w Mokrzyszowie, pow. tarnobrzeski. Podczas I wojny światowej oficer sztabowy armii austriackiej. W WP służył w 9 dak oraz 11 pal jako dca pułku. Absolwent WSWoj. Awansowany do stopnia ppłk. ze starsz. 1 VII 1923. W 1935 przeniesiony w stan spoczynku. Odznaczony KW 2, ZKZ, MN, *bdd*.

L.S. 3908; CAW, Ap 5936, 1769/89/1865; RO 1932.

Kpt. piech. **Ryszard Ignacy JAGIEŁŁO** s. Ignacego, ur. 10 I 1906. W 1932 służył w 14 pp. W 1939 pełnił służbę jako dca 1 komp. 4 baonu strz.

L.S. 3958; RO 1932; T. Kryska-Karski, *Materiały do historii Wojska Polskiego.*

J

Ppor. piech. rez. **Stanisław Zenon JAGIEŁŁO** s. Michała i Julii z Chałupków, ur. 22 XII 1907 w Przybyłowie, pow. tłumacki. Absolwent gimnazjum we Lwowie (1927) i SPRPiech. (1931). Mianowany ppor. ze starsz. 1 XII 1932, przydzielony do 19 pp. Odbył ćwiczenia rezerwy w 19 pp jako dca plut. ckm (1932, 1934, 1936) oraz w ośrodku wyszkoleniowym w Różanie (1938). Ostatni znany przydział – dca komp. 13 pp, *bdd*.

L.S. 3990; CAW, Ap 2743; MKat., Zbiór rel. i opr.; ROR 1934.

Plut. kaw. rez. **Marceli JAGIEŁŁOWICZ** s. Leopolda i Pelagii, ur. 17 I 1894 w Żyrardowie. W WP od 1918, służył w 9 p. uł., uczestnik wojny polsko-bolszewickiej. Mianowany plutonowym w grudniu 1919. Przeniesiony do rezerwy 31 XII 1920. Aptekarz z Sosnowca. Odznaczony KW, *bdd*.

L.S. 4005; CAW, Ap 4849.

Kpt. obs. **Czesław JAGODZIŃSKI** s. Antoniego i Michaliny z Kańskich, ur. 5 III 1905 w Białej Cerkwi na Ukrainie. W 1923 przyjechał z rodziną do Polski. W 1926 ukończył gimnazjum w Krzemieńcu, w 1929 OSLot. Przydzielony został do 1 p. lot. w stopniu ppor. obs. Od 1935 ofic. inform. pułku, a następnie Bazy Lot. nr 1, *bdd*.

L.S. 3953; CAW, Ap 3237; MKat., Zbiór rel. i opr.; J. Tucholski, *Mord w Katyniu.*

Kpt. sł. zdr. **Witold Antoni JAGODZIŃSKI** s. Jana i Anny z Dobiejewskich, ur. 6 VI 1898 w Inowrocławiu. Uczestnik powstania wielkopolskiego, od 1920 w 55 pp. Uzyskał dyplom doktora wszech nauk lekarskich na Uniwersytecie Poznańskim (1926). Lekarz 57 pp i 7 baonu sap. Od 26 I 1937 w baonie KOP „Żytyń", od 1938 w baonie KOP „Kopyczyńce". Kpt. ze starsz. 1 I 1932. Odznaczony KW, medalami 1918–1921 i 10-lecia, *bdd*.

L.S. 3913; CAW, Ap 1152+1914, 6079+5755, KW 41/J-230, Odrz. 25.1.1937; ARS.

Ppor. piech. rez. **Bronisław JAHN** s. Franciszka i Wiktorii, ur. 10 VII 1901 w Janowie, woj. tarnopolskie. Absolwent SPchor. przy DOK X. W 1920 przydzielony do 47 pp, następnie do 53 pp i komp. specjalnej 50 pp. W 1924 przeniesiony do rezerwy. Mianowany ppor. ze starsz. 1 VII 1925, przydzielony do 50 pp. Odbył ćwiczenia rezerwy w 50 pp jako dca plut. ckm (1928, 1929, 1931, 1934). Urzędnik PKP z Sanoka, *bdd*.

L.S. 3954; CAW, Ap 1346; J. Tucholski, *Mord w Katyniu.*

Ppor. art. **Józef Władysław JAHOŁKOWSKI** s. Wincentego i Teofili z Mikuszewskich, ur. 10 I 1915 w Lipowie (Rosja). W 1925 przyjechał do Polski. Absolwent SPArt. i kursu techniczno-samochodowego przy 1 paplot. dla oficerów art. plot. Mianowany ppor. 15 V 1936, przydzielony do 7 dyonu art. plot. W 1939 dca 82 baterii art. plot.

L.S. 3964; CAW, Ap 2562; T. Kryska-Karski, *Materiały do historii Wojska Polskiego.*

Ppor. kaw. **Wacław JAHOŁKOWSKI** s. Jana i Balbiny z Maresów, ur. 1909 w Puławach. Ukończył Korpus Kadetów w Rawiczu. W 1939 dca I plut. w 1 szw. 19 p. uł.

L.S. 3924; MKat., Zbiór rel. i opr.; J. Wielhorski, *Kawaleria polska i bronie towarzyszące w kampanii wrześniowej 1939.*

Por. art. **Władysław JAKOWLEW** s. Piotra i Benedykty z Borowskich, ur. 3 VI 1911 w Wilnie. Świadectwo dojrzałości uzyskał w 1931, następnie ukończył kurs unitarny SPPiech. i SPArt. w Toruniu. Mianowany ppor. w 1934, przydzielony do 1 pamot., ostatnio ofic. mob. pułku. Ranny podczas kampanii wrześniowej.

L.S. 3941; CAW, Ap 3749; MKat., Zbiór rel. i opr.; J. Tucholski, *Mord w Katyniu.*

Por. sł. zdr. rez. **Józef JAKUBIAK** s. Franciszka i Józefy z Suwartów, ur. 12 VII 1895 w Milejowie, pow. piotrkowski. Absolwent Uniwersytetu Poznańskiego. Członek POW. W 1919 przydzielony do 26 pp, potem służył w szpitalach wojsk. w Piotrkowie Tryb. i Kielcach oraz szp. pol. 301. Pełnił również obowiązki lekarza Grupy Art. przyczółka mostowego Borysów. Por. ze starsz. 2 I 1932, przydzielony do 8 Szp. Okr. Odbył ćwiczenia w CWLot. (1931) i CWSan. (1935). Zmobilizowany w 1939 do 11 szp. ewak. Lekarz Ubezpieczalni Społecznej w Łodzi, dr medycyny.

L.S. 3976; CAW, Ap 2049; MKat., Zbiór rel. i opr.; ROR 1934.

Por. piech. rez. **Ludwik JAKUBIELSKI** s. Konstantego i Jadwigi z Mikuckich, ur. 7 IX 1895 w Siekierzanach na Ukrainie. Absolwent Szkoły Junkrów w Odessie, rozpoczął studia na Uniwersytecie Kijowskim. Służył w armii rosyjskiej. W WP wcielony do 35 pp, od 1920 obóz ćwiczebny VI Armii, następnie baon szturmowy 12 DP. Mianowany ppor. ze starsz. 1 VI 1919, przydzielony do 4 pp Leg. Nauczyciel szkoły średniej z Olkusza, *bdd*.

L.S. 3989; CAW, Ap 2314; ROR 1934.

Ppor. geogr. rez. **Dominik JAKUBISZYN** s. Leona i Katarzyny z Mielników, ur. 3 VIII 1890 w Uhryńkowcach, pow. zaleszczycki. Studiował inżynierię lądową. Absolwent SPSap. Mianowany ppor. w 1920 ze starsz. 1 VI 1919, wcielony do 4 p. sap., przeniesiony do 6 p. sap. W 1922 zwolniony do rezerwy, przynależny ewidencyjnie do PKU Wilno. Ostatnio w WIG. Geodeta, zatrudniony w Urzędzie Ziemskim w Wilnie, pracował również jako inspektor przy budowie kolei żelaznych w Ameryce, *bdd*.

L.S. 3983; CAW, Ap 2373; MKat., Zbiór rel. i opr.; ROR 1934.

Por. adm. st. sp. **Bogumił JAKUBOWSKI** s. Bolesława i Kazimiery z Zakrzewskich, ur. 2 III 1898 w Warszawie. Żołnierz Legionów Polskich. Instruktor POW w Warszawie i Lublinie. Od 1918 służył w PKU Kowel, PKU Dubno oraz w WIG. Awansowany do stopnia por. w 1925 ze starsz. 1 XII 1922. W 1938 przydzielony do oficerskiej kadry OK I. Urzędnik, *bdd*.

L.S. 3946; CAW, Ap 3131, 6505, Tajny Dziennik Personalny Rezerw MSWojsk. 1938.

J

Por. piech. rez. **Jerzy JAKUBOWSKI** s. Józefa i Wiktorii, ur. 10 XII 1895 w Ziemlicy, pow. włodzimierski. Podczas I wojny światowej służył w armii rosyjskiej. W WP w 1919 ukończył kurs dla oficerów gosp. przy DOGen. Lublin. W 1926 służył w 42 pp, awansowany do stopnia por. ze starsz. 1 VI 1919. Po przeniesieniu do rezerwy przydzielony do 84 pp. Odznaczony medalem 1918–1921. Ziemianin, *bdd*.

L.S. 3981; CAW, Ap 1018, Tajny Dziennik Personalny Rezerw MSWojsk. 1938.

Por. piech. rez. **Lucjan Sylwester JAKUBOWSKI** s. Stanisława i Aleksandry z Karasińskich, ur. 14 I 1908 w Dęblinie. Absolwent Średniej Szkoły Technicznej w Radomiu, SPRPiech. (1930) oraz kursu w Szkole Gazowej (1937). Odbył ćwiczenia w 15 pp i 9 pp Leg. jako dca plut. W 1939 prawdopodobnie przydzielony do 7 pp Leg. Odznaczony SKZ i BKZ. Technik budowlany, zatrudniony w Ministerstwie Komunikacji.

L.S. 3991; CAW, Ap 5248, 2127, 6428; MKat., Zbiór rel. i opr.

Kpt. geogr. **Olgierd JAKUBOWSKI** s. Antoniego i Amelii z Okołowskich, ur. 8 IX 1897 w Borysowie. Naukę rozpoczął w Petersburgu, absolwent gimnazjum w Wilnie (1924). Dca plut. w I Korpusie Wschodnim. W WP służył w 35 pp, od 1930 w WIG jako kierownik referatu mat. i przewodniczący Komisji Norm. Wynalazł i opatentował nowy typ busoli. Kpt. ze starsz. 1 I 1931. Odznaczony KW, SKZ, medalami 1918–1921 i 10-lecia, *bdd*.

L.S. 3951; CAW, Ap 259, 3055, 5469; MKat., Zbiór rel. i opr.; RO 1932.

Ppor. piech. rez. **Władysław JAKUBOWSKI** s. Antoniego i Józefy z Kozielów, ur. 27 X 1909 w Hołdowie, pow. szczuczyński. Absolwent BPRPiech. nr 5 (1932), przydzielony do 77 pp, odbył ćwiczenia rezerwy w latach 1933, 1934, 1936 jako dca plut. W 1939 w I baonie 96 pp rez. Nauczyciel.

L.S. 3979; MKat., Zbiór rel. i opr.; ARS.

Ppor. piech. rez. **Tadeusz Stanisław JAŁOWY** s. Piotra i Anny, ur. 13 XII 1910 we Lwowie. Absolwent gimnazjum we Lwowie (1929) i BPRPiech. nr 6a (1932). Odbył ćwiczenia rezerwy w 45 pp jako dca plut. ckm (1933, 1935, 1937), *bdd*.

L.S. 3997; CAW, Ap 197; B. Tuszyński, *Przerwany bieg...*

Ppłk dypl. łącz. **Stanisław Franciszek JAMKA** s. Józefa, ur. 11 IV 1895. W 1932 w 3 pp Leg. Awansowany do stopnia mjr. ze starsz. 15 VIII 1924. W 1939 dca łącz. Armii „Modlin". Odznaczony OOP, KN, KW 3.

L.S. 3970; RO 1932; J. Tucholski, *Mord w Katyniu.*

Ppor. piech. rez. **Jan Stanisław JAMROZ** s. Piotra i Anny z Moszkowskich, ur. 3 VII 1913 w Nisku, woj. lwowskie. Absolwent gimnazjum w Nisku (1934) i kursu pchor. rez. piech. (1935). Odbył ćwiczenia w 5 p. s. podh., 39 pp, 21 pp i 3 pp Leg. jako dca plut. Student prawa, zca kmdta PWiWF w Jarosławiu, *bdd*.

L.S. 3992; CAW, Ap 215, Tajny Dziennik Personalny Rezerw MSWojsk. 1938; J. Tucholski, *Mord w Katyniu.*

Edmunt JAMSOLSKI s. Czesława, ur. 1906, *bdd*.

L.S. 3961.

Ppor. kaw. **Julian JANAS** s. Jana i Marianny z Mrozów, ur. 26 III 1915 w Stryszawie, pow. żywiecki. Absolwent SPKaw. (1938). Mianowany ppor. ze starsz. 15 X 1938 z przydziałem do 8 p. uł. Następnie służył w 25 p. uł. i 14 p. uł. W 1939 dca I plut. w 1 szw. 8 psk.

L.S. 4009; CAW, Ap 456; J. Wielhorski, *Kawaleria polska i bronie towarzyszące w kampanii wrześniowej 1939.*

Rtm. kaw. **Roman JANAS** s. Jana i Marianny z Mrozów, ur. 27 VII 1900 w Ciężkowicach, pow. chrzanowski. Oficer 24 p. uł., awansowany do stopnia rtm. ze starsz. 1 I 1930. W 1939 w OZ 10 BKaw. Zmot.

L.S. 3905; RO 1932; J. Wielhorski, *Kawaleria polska i bronie towarzyszące w kampanii wrześniowej 1939.*

Ppor. int. rez. **Maksymilian JANCZEWSKI vel JANCZAK** s. Franciszka i Marianny z Rucińskich, ur. 30 X 1899 w Warszawie. Absolwent Wyższej Szkoły Mechaniczno-Technicznej im. Wawelberga i Rotwanda. Ukończył kursy oficerów gosp. (1921). Uczestnik wojny polsko-bolszewickiej. W 1920 przydzielony do 36 pp LA, następnie do 30 pp. Od 1921 służył w 1 pac i 1 pan jako ofic. gosp. oraz w Skł. Mat. Int. nr 1. Mianowany ppor. ze starsz. 1 VIII 1925. Później pracował w Zbrojowni nr 1 w Warszawie. Technolog, *bdd*.

L.S. 3911; CAW, Ap 1564; MKat., Zbiór rel. i opr.

Por. piech. rez. **Jan JANIA** s. Szymona i Anny z Antoszów, ur. 23 VI 1908 w Słomce, woj. krakowskie. Absolwent Seminarium Nauczycielskiego w Jordanowie (1929) i BPRPiech. nr 9 (1930). Odbył ćwiczenia w 1 p. s. podh., 5 pp Leg., 84 pp i 85 pp. Mianowany ppor. ze starsz. 1 XII 1932, przydzielony do 5 pp Leg. Nauczyciel, *bdd*.

L.S. 3927; CAW, Ap 1625; ROR 1934.

J

Ppor. piech. **Antoni JANIAK** s. Juliana, ur. 22 XII 1914 w Kolonii Krasienin, pow. lubartowski. Służył jako dca plut. w 64 pp, *bdd*.

L.S. 3942; MKat., Zbiór rel. i opr.

Ppor. piech. rez. **Emil JANICA** s. Jana i Zuzanny z Machaliców, ur. 5 I 1909 w Rudzicy, pow. bielski. Absolwent Wydziału Prawa Uniwersytetu Jagiellońskiego (1932). Pracownik administracji państwowej, początkowo jako referendarz w Starostwie w Pszczynie (1937–1938), następnie wicestarosta grodzki w Chorzowie (1939). W latach 1932–1933 odbył kurs pchor. rez. piech. przy 4 p. s. podh. W 1939 zmobilizowany do 4 p. s. podh. W kampanii wrześniowej ranny pod Lwowem.

L.S. 3940; CAW, Ap 1634; MKat., Zbiór rel. i opr.; *Ostatnia droga.*

Kpt. piech. **Bolesław Henryk JANICKI** s. Jana i Emilii z Sikorskich, ur. 12 VII 1892 w Porąbce Uszewskiej, pow. brzeski. Absolwent gimnazjum w Bochni (1913) i SPPiech. (1924). Brał udział w walkach o Przemyśl i Lwów. Służył w 51 pp na stanowiskach dcy 7 i 8 komp., następnie kwatermistrza pułku. Od 1933 w PKU w Brzeżanach, od 1938 kierownik ref. wojsk. PKU Warszawa Miasto IV. Awansowany do stopnia kpt. w 1922 ze starsz. 1 VI 1919. Odznaczony medalami 1918–1921 i 10-lecia, *bdd*.

L.S. 3950; CAW, Ap 499; RO 1932; J. Tucholski, *Mord w Katyniu*.

Ppor. art. rez. **Edward JANICKI** s. Maksymiliana i Józefy z d. Śnierzanka, ur. 4 XII 1911 w Poznaniu. Świadectwo dojrzałości uzyskał w 1932. Absolwent SPRArt. we Włodzimierzu Woł., przydzielony do 3 baterii szkolnej 1 pac, następnie dca plut. w 7 pac. Mieszkał w Poznaniu, *bdd*.

L.S. 3945; CAW, Ap 3704.

Ppor. piech. rez. **Henryk Klemens JANICKI** s. Wincentego i Heleny, ur. 10 X 1910. Absolwent Akademii Sztuk Pięknych w Warszawie. W 1939 zmobilizowany do Łodzi.

L.S. 3969; J. Tucholski, *Mord w Katyniu.*

Ppor. art. rez. **Stanisław Ludwik JANICKI** s. Stanisława i Ireny z Meisnerów, ur. 1 VIII 1906 w Ułężu Górnym, pow. garwoliński. Absolwent SPRArt. we Włodzimierzu Woł. (1932) i Wyższej Szkoły Rolniczej w Czechosłowacji. Odbył ćwiczenia rezerwy w 1 dak (1933 i 1935). Ostatnio w 28 pal, *bdd*.

L.S. 3995; CAW, Ap 3098; MKat., Zbiór rel. i opr.

Plut. pchor. wet. rez. **Tadeusz Wiktor JANIKOWSKI** s. Wiktora i Emilii, ur. 7 VIII 1913 we Lwowie. Absolwent lwowskiej Akademii Weterynaryjnej (1938) i SPRArt. we Włodzimierzu Woł. (1939), przydzielony do 8 p. uł. W 1939 w OZ Krakowskiej BKaw.

L.S. 3985; MKat., Zbiór rel. i opr.; J. Wielhorski, *Kawaleria polska i bronie towarzyszące w kampanii wrześniowej 1939.*

Ppor. sap. rez. **Marian Stefan JANISIO** s. Bartłomieja, ur. 3 VIII 1895. Mianowany ppor. ze starsz. 1 VII 1925, przydzielony do 5 baonu sap., *bdd*.

L.S. 3959; ROR 1934.

Kpt. piech. **Józef Kalasanty JANISZEWSKI** s. Tomasza i Marii z Marianowskich, ur. 15 IX 1895 w kolonii Ostrowy, pow. będziński. Żołnierz I Brygady Legionów Polskich. Od 1918 w 7 pp Leg., w latach 1921–1925 w rezerwie, potem w 84 pp, od 1 IV 1930 w wywiadzie KOP, a od 1937 adiutant 26 pp. W 1939 ofic. inform. Oddz. II Dowództwa Grupy Obrony Lwowa. Kpt. ze starsz. 1 I 1933. Odznaczony KN, KW, medalami 1918–1921 i 10-lecia.

L.S. 3965; CAW, Ap 6077+5786+5855, 1769/89/1905, KW 42/J-549; ARS.

Płk dypl. piech. **Lucjan Karol JANISZEWSKI** s. Władysława i Antoniny z Wysoczańskich, ur. 6 VI 1891 w m. Dąbrowica, pow. sarneński. Członek Związku Strzeleckiego, od 1914 w Legionach Polskich, od 1916 w POW. W WP od 1919 dca komp. 22 pp, potem w sztabie 9 DP, Dtwie „Grupy Polesie" i Dtwie V Armii. Później w 50 pp jako zca dcy pułku, od 1933 dca pułku KOP „Głębokie". W 1939 dca piech. dywizyjnej 35 DPrez. Odznaczony VM 5 kl., OOP, KN, KW 3, ZKZ, medalami 1918–1921 i 10-lecia.

L.S. 3944; CAW, Ap 109, Zespół akt Biura Personalnego MSWojsk. 610/101.

Płk piech. st. sp. **Jan Władysław JANISZOWSKI** s. Lucjana i Julii z Bubkowskich, ur. 16 VI 1874 w Warszawie. Absolwent rosyjskiej szkoły wojskowej w Odessie. W WP od 1919, służył w 24 pp, a od 1923 w 22 pp. W 1927 przeniesiony w stan spoczynku z przydziałem do oficerskiej kadry OK IX. Awansowany do stopnia płk. ze starsz. 1 VI 1919, *bdd*.

L.S. 3928; CAW, Ap 2906; MKat., Zbiór rel. i opr.; ROR 1934.

Mjr art. **Adam Arnold JANKOWSKI** s. Eustachego i Jadwigi z Meyerów, ur. 12 IX 1897 w Stanisławowie. Członek Polskich Drużyn Strzeleckich, od 1914 żołnierz Legionów Polskich. W WP od 1918, walczył w szeregach 2 pap. Od 1921 w 3 pap Leg. jako ofic. łącz., dca baterii i adiutant pułku. Od 1928 w dtwie 2 Grupy Art., rok później przeniesiony do 2 pac – służył w nim do 1939 jako dca baterii, kwatermistrz pułku i dca II dyonu. Mianowany mjr. 1 I 1934. Odznaczony KN, KW 3, SKZ, medalami 1918–1921 i 10-lecia.

L.S. 3920; CAW, Ap 6071; MKat., Zbiór rel. i opr.; *Lubelska lista katyńska*, opr. A. Winiarz.

J

Kpt. piech. rez. **Henryk Bonawentura JANKOWSKI** s. Stanisława i Bronisławy z Cieszkowskich, ur. 13 VII 1894 w Warszawie. Podczas I wojny światowej służył w armii rosyjskiej. W WP od 1919 w 51 pp. Przeniesiony do rezerwy w 1921. Mianowany por. ze starsz. 1 VI 1919 z przydziałem do 43 pp. Rolnik, *bdd*.

L.S. 3960; CAW, Ap 1771, Tajny Dziennik Personalny Rezerw MSWojsk. 1939; ROR 1934.

Ppor. art. rez. **Roman Jan JANKOWSKI** s. Kazimierza i Marii z Piotrowskich, ur. 11 VI 1911 w Grzybnie. Absolwent SPRArt. we Włodzimierzu Woł. (1931). Odbył ćwiczenia rezerwy w 4 pal (1932 i 1934) jako dca plut. oraz w 25 pal (1937). Inżynier rolnik, *bdd*.

L.S. 3936; CAW, Ap 2450; MKat., Zbiór rel. i opr.

Ppor. piech. posp. rusz. **Seweryn JANKOWSKI** s. Wojciecha i Marii z Koczarowiczów, ur. 7 I 1895 w Pobiedziskach, pow. poznański. Ukończył Miejską Szkołę Handlową w Poznaniu (1910–1912). W maju 1919 wstąpił do WP, przydzielony do Komisji Kasowej m. Poznania jako aspirant na ofic. rachunkowego, następnie służył w I baonie 60 pp. Ppor. ze starsz. 1 VI 1919, przydzielony do oficerskiej kadry OK VII. Kupiec i bankowiec, *bdd*.

L.S. 3968; CAW, Ap 509; ROR 1934.

Kpt. łącz. **Tadeusz JANKOWSKI** s. Teofila i Aurelii z Awedyków, ur. 22 II 1903 w Karyszkowie k. Jampola (Ukraina). Od 1928 w 7 baonie telegraf., w latach 1933–1937 służył w 8 baonie telegraf., komp. telegraf. 30 DP i w 30 pal. Od 7 XII 1937 w CSPodof. KOP „Osowiec". W 1939 dca komp. telefonicznej 38 DPrez. Awansowany do stopnia kpt. ze starsz. 19 III 1937.

L.S. 3996; CAW, Ap 5860, 737, 286, 503; ARS.

Kpt. piech. **Władysław JANKOWSKI** s. Władysława, ur. 26 III 1900 w Toruniu. Uczestnik walk o niepodległość. W 1932 w KOP, potem dca komp. 75 pp. Awansowany do stopnia por. ze starsz. 1 VI 1924. Odznaczony medalami 1918–1921 i 10-lecia, *bdd*.

L.S. 3987; MKat., Zbiór rel. i opr.; RO 1932.

Por. wet. rez. **Andrzej JANOWIEC** s. Jana i Zofii z Karkulów, ur. 24 X 1890 w Zarytem, pow. myślenicki. Absolwent gimnazjum w Nowym Targu (1912) i Akademii Weterynaryjnej we Lwowie (1926). Żołnierz Armii gen. Hallera. Uczestnik walk 1919–1921. Mianowany por. 1 IV 1920 ze starsz. 1 VI 1919. Przynależny ewidencyjnie do PKU Nowy Targ. Zmobilizowany do Armii „Kraków". Lekarz weterynarii z Rabki Zdroju.

L.S. 3914; CAW, Ap 2971; MKat., Zbiór rel. i opr.

Por. piech. rez. **Bohdan JANOWSKI** s. Henryka i Stanisławy z Poznańskich, ur. 6 VI 1895 w Petersburgu. Do 1917 w armii rosyjskiej, w której ukończył szkołę oficerską. W WP służył w 10 p. uł., ranny w 1919 pod Lwowem. Mianowany ppor. w 1920. W 1921 przeniesiony do rezerwy. Por. ze starsz. 1 VI 1919 z przydziałem do 85 pp. Odbył ćwiczenia rezerwy w 85 pp (1927, 1930). Ziemianin, *bdd*.

L.S. 3931; CAW, Ap 2973; MKat., Zbiór rel. i opr.; ROR 1934.

Ppor. kaw. rez. **Edward JANOWSKI** s. Walerego i Marii z Jaworskich, ur. 12 XI 1910 w Mieleszkach. Absolwent SPRKaw. (1931). Odbył ćwiczenia rezerwy w 1 i 3 p. szwol. na stanowisku dcy plut. W 1939 służył jako dca III plut. w szw. ckm 27 p. uł. Urzędnik bankowy z Warszawy.

L.S. 3938; CAW, Ap 666; J. Wielhorski, *Kawaleria polska i bronie towarzyszące w kampanii wrześniowej 1939.*

Ppor. piech. rez. **Franciszek JANOWSKI** s. Lucjana i Łucji z Biskupskich, ur. 9 I 1898 w Pabianicach. Absolwent Uniwersytetu Poznańskiego (1923). Żołnierz WP, 30 XI 1920 przeniesiony do rezerwy. W 1931 ukończył kurs pchor. rez. piech. w Grudziądzu. Mianowany ppor. ze starsz. 1 IX 1931 z przydziałem do 28 pp. Pracował w banku w Poznaniu oraz w magistracie w Pabianicach jako ławnik, *bdd*.

L.S. 3974; CAW, Ap 2193; ROR 1934.

Por. łącz. rez. **Kazimierz JANOWSKI** s. Walentego i Magdaleny z Gasów, ur. 21 II 1904 w Skalbmierzu, pow. pińczowski. Absolwent Gimnazjum im. Jana Śniadeckiego w Kielcach i Wyższej Szkoły Handlowej. W 1927 służył w 9 p. łącz., następnie ukończył SPRŁącz. 20 IX 1928 przeniesiony do rezerwy. Odbył ćwiczenia rezerwy jako dca plut. w p. radiotelegraf. (1929, 1930, 1932, 1934, 1936), *bdd*.

L.S. 3925; CAW, Ap 772.

Ppłk piech. **Mieczysław Feliks JANOWSKI** s. Bolesława i Józefy z Machniewskich, ur. 30 VIII 1894 w Sosnowcu. Od 1915 w 6 pp Legionów Polskich; ranny. W WP od 1918, walczył w szeregach 22 p. Po zakończeniu wojny nadal w 22 pp jako dca komp. i kwatermistrz. Od 1931 dca baonu KOP „Skałat", w latach 1936–1938 zca dcy 74 pp. Awansowany w 1936 do stopnia ppłk. W 1939 dca 1 pp „Grodzieńskiego". Odznaczony VM 5 kl., KN, KW 4, ZKZ i SKZ, medalami 1918–1921 i 10-lecia.

L.S. 3907; CAW, Ap 4361, 5417, VM 30–2106, KN 6.6.1931; A MSWiA, reg. pismo 967/2000.

Ppor. piech. rez. **Wincenty JANUS** s. Józefa i Franciszki z Winczakiewiczów, ur. 4 IV 1909 w Kurzelowie, woj. kieleckie. Absolwent Państwowego Gimnazjum im. Romualda Traugutta w Częstochowie (1929), Instytutu Nauk Handlowo-Gospodarczych w Wilnie (1933) i kursu pchor. rez. piech. przy 27 pp (1934). Odbył ćwiczenia rezerwy w 27 pp (1936 i 1938) jako dca plut. Urzędnik Urzędu Skarbowego w Lublinie, *bdd*.

L.S. 3915; CAW, Ap 3860; MKat., Zbiór rel. i opr.

J

Por. piech. rez. **Antoni JANUSZ** s. Łukasza i Katarzyny z Pyrków, ur. 3 XI 1900 w m. Podolsze, pow. wadowicki. Ukończył seminarium nauczycielskie (1922) i kurs pchor. rez. piech. (1929). Mianowany ppor. 1 IX 1929 i przydzielony do 3 p. s. podh. Odbył ćwiczenia w baonie szkolnym piech. OK V (1924), 4 p. s. podh. (1925) i 3 p. s. podh. jako dca plut. (1935). Kierownik Szkoły Powszechnej w Rycerce Dolnej, *bdd*.

L.S. 3921; CAW, Ap 2211, Tajny Dziennik Personalny Rezerw MSWojsk. 1939; J. Tucholski, *Mord w Katyniu.*

Ppor. art. rez. **Mieczysław Tomasz JANUSZEWICZ** s. Aleksandra i Salomei z Kuczwalskich, ur. 21 XII 1904 w Grabowie. Ukończył Państwową Szkołę Mierniczą w Łomży i SPRArt. we Włodzimierzu Woł. Mianowany ppor. ze starsz. 1 I 1931, przydzielony do 19 pal, w którym odbywał ćwiczenia rezerwy, *bdd*.

L.S. 3956; CAW, Ap 867; ROR 1934.

Ppor. piech. rez. **Józef Franciszek JANUSZEWSKI** s. Franciszka, ur. 1914 w Sobótce, woj. białostockie. W WP od 1920, wcielony do 42 pp. Uczestnik wojny polsko-bolszewickiej. Przydzielony 15 X 1938 do 4 pp Leg. W 1939 służył jako ofic. ordynansowy dtwa pododcinka „Sanok". Odznaczony medalem 1918–1921.

L.S. 3977; CAW, Odrz. 4.5.1936, Zespół akt Biura Personalnego MSWojsk. 610/1; T. Kryska-Karski, *Materiały do historii Wojska Polskiego.*

Ppor. piech. rez. **Piotr Tomasz JANUSZKO** s. Jana i Heleny z Holedzińskich, ur. 29 XII 1911 w maj. Niepracha, pow. szczuczyński. Ukończył Seminarium Nauczycielskie w Szczuczynie (1932). W 1939 w III baonie 2 pp KOP. Nauczyciel szkoły powszechnej.

L.S. 3949; CAW, Ap 3410; ARS.

Kpt. sł. zdr. rez. **Józef JARECKI** s. Abrama i Jachety z Moszkowiczów, ur. 17 IV 1899 w Warszawie. Absolwent Wydziału Lekarskiego Uniwersytetu Warszawskiego i kursu w CWSan. (1933); dr nauk medycznych. Od 1918 służył w 36 pp LA, 6 pp Leg., 4 dyonie san. i 28 pp. Awansowany do stopnia por. ze starsz. 2 I 1932, przydzielony do kadry zapasowej 4 Szp. Okr. Lekarz z Końskich, *bdd*.

L.S. 3975; CAW, Ap 3144; ROR 1934.

Por. adm. st. sp. **Rafał JARECKI** s. Jana i Marii z Sobczyków, ur. 15 V 1889 w Wielkanocy, pow. miechowski. Od 1918 podof. rachunkowy 20 pp. W 1928 w Ekspozyturze Wojsk. Kontroli Generalnej przy DOK V. W 1929 przeniesiony w stan spoczynku. Przynależny ewidencyjnie do PKU Kraków Miasto. Odznaczony KZ, *bdd*.

L.S. 3910; CAW, Ap 2561; ROR 1934.

Por. piech. rez. **Walerian JARMARK** s. Andrzeja i Marii z Białkowskich, ur. 24 XI 1905 w Jarząbkowie, pow. gnieźnieński. Absolwent Państwowego Seminarium Nauczycielskiego Męskiego im. St. Staszyca w Grudziądzu (1928) i BPRPiech. nr 6a (1929). Mianowany ppor. w 1933 ze starsz 1 IX 1931, przydzielony do 64 pp. Odbył ćwiczenia rezerwy w 64 pp (1931, 1933, 1936) oraz w 62 pp (1938). Nauczyciel szkoły powszechnej, *bdd*.

L.S. 3901; CAW, Ap 144, Tajny Dziennik Personalny Rezerw MSWojsk. 1938; ROR 1934.

Por. obs. st. sp. **Zygmunt JARMICKI** s. Feliksa i Józefy z Jankowskich, ur. 2 V 1886 w Sieradzu. Absolwent Szkoły Przemysłowo-Technicznej w Łodzi (1906). Od 1919 ofic. tech. w IV Ruchomym Parku Lotniczym. Por. ze starsz. 1 XII 1920. W latach 1922–1926 zca dcy komp. i kierownik warsztatów w Oddz. Służby Lot. Poznań, następnie w 1 p. lot., m.in. ofic. tech. pułku oraz w kontroli tech. Fabryki Samolotów Plagego-Laśkiewicza w Lublinie. Po przeniesieniu w stan spoczynku przynależny do OK I, *bdd*.

L.S. 3934; CAW, Ap 4352; MKat., Zbiór rel. i opr.; J. Pawlak, *Ostatnie lądowanie.*

Kpt. adm. san. **Walenty Edward JARMIŃSKI** s. Jana i Franciszki z Szymkowiaków, ur. 10 II 1897 w Koźminie. Ukończył kurs podof. san. Żołnierz Armii gen. Hallera. Od 1922 służył w 1 Okr. Szp. San., 1 baonie san., 2 Szp. Okr. i 4 Szp. Okr. Awansowany do stopnia por. ze starsz. 1 VII 1927. Odznaczony KW, *bdd*.

L.S. 3917; CAW, Ap 245, 4354; RO 1932.

Por. piech. **Feliks JARMOŁOWICZ** s. Piotra i Marii z Lewińskich, ur. 30 X 1900 w Kamieńcu Litewskim, pow. brzeski. W 1919 wstąpił do formujących się oddziałów na Polesiu, potem służył w 22 pp i 76 pp. W 1921 ukończył kurs pchor. piech. Od 1928 oficer sądowy w Wojsk. Sądzie Rej. w Grodnie. W 1932 w kadrze SPPiech. w Ostrowi Mazowieckiej. Awansowany do stopnia por. ze starsz. 1 XII 1923, *bdd*.

L.S. 3973; CAW, Ap 4358; RO 1932.

Por. sł. zdr. posp. rusz. **Maciej JAROCH** s. Andrzeja i Katarzyny z Obłoczyńskich, ur. 26 IX 1899 w Wyszatycach, pow. przemyski. Ukończył gimnazjum w Przemyślu (1918) oraz Wydział Lekarski Uniwersytetu Lwowskiego (1925). Od 1918 w WP, służył w 5 pp Leg. i 38 pp. W 1920 przydzielony do Szp. Okr. w Poznaniu – komp. san. nr 7. W 1921 zdemobilizowany. Ppor. ze starsz. 1 VI 1923 z przydziałem do 6 baonu san. Odbył ćwiczenia rezerwy w 75 pp (1930). W 1932 przeniesiony do posp. rusz., *bdd*.

L.S. 3909; CAW, Ap 351; RO 1924.

Kpt. br. panc. **Mirosław JAROCIŃSKI** s. Stanisława i Kazimiery z Kranasów, ur. 12 V 1904 w Łodzi. Absolwent kursu pchor. piech. (1926), OSArt. (1928) i kursu broni panc. (1931). W 1925 służył w 10 pal, potem w 20 pal, w którym pełnił obowiązki dcy plut., ofic. łącz. i ofic. żywn. Od 1932 w 1 p. panc., następnie w CWBPanc. jako dca plut. czołgów lekkich. W 1939 dca szw. samoch. panc. w 11 dyonie panc.

L.S. 3906; CAW, Ap 1899; 4374, 5374; T. Kryska-Karski, *Materiały do historii Wojska Polskiego.*

J

Por. art. rez. **Wiktor JAROCKI** s. Arseniusza i Afrosinji z d. Andriejew, ur. 16 IX 1900 w Ostrogu, pow. zdołbunowski. Ukończył SPRArt. (1922) i kurs OPLot. Odbył ćwiczenia rezerwy w 2 dyonie art. plot. (1925, 1929, 1931, 1938) jako dca plut. W 1939 przeniesiony do 13 baterii art. plot. lekkiej. Leśnik.

L.S. 3926; CAW, Ap 4038, Tajny Dziennik Personalny Rezerw MSWojsk. 1939.

Kpt. art. **Marian Aleksander JAROSIEWICZ** s. Ignacego i Anny z Czarneckich, ur. 4 XII 1896 we Lwowie. Od 1914 żołnierz Legionów Polskich. W WP od 1918 w 1 pap Leg., brał udział we wszystkich walkach pułku począwszy od odsieczy Lwowa aż do zakończenia wojny. W 1932 w kadrze CWArt. Od 1934 ofic. mob. 5 pal. Kpt. ze starsz. 1 I 1928. Odznaczony KN, KW 3, KZ, medalami 1918–1921 i 10-lecia, *bdd*.

L.S. 3929; CAW, Ap 1736, KZ 17-459; RO 1932.

Por. br. panc. rez. **Aleksander JAROSZ** s. Rajmunda, ur. 17 V 1903 w Drohobyczu. Mianowany ppor. ze starsz. 1 VI 1925 z przydziałem w 1934 do kadry oficerskiej 10 dyonu samoch. Mieszkał w Drohobyczu. Inżynier, *bdd*.

L.S. 3895; ROR 1934; J. Tucholski, *Mord w Katyniu.*

Mjr łącz. **Andrzej JAROSZ** s. Antoniego i Anieli z Cedzidłów, ur. 30 XI 1895 w Białobrzegach, pow. łańcucki. W 1914 w Legionie Wschodnim, potem w armii austro-węgierskiej, w latach 1916–1918 w niewoli rosyjskiej, potem w V Dywizji Syberyjskiej. W latach 1921–1937 w 52 pp i 17 pp, SPRPiech i CWŁącz. Od kwietnia 1937 w pułku KOP „Sarny", od 1938 szef łącz. Brygady KOP „Grodno". W 1939 szef łącz. 33 DPrez. Mjr ze starsz. 19 III 1938. Odznaczony KN, KW, ZKZ, medalami 1918–1921 i 10-lecia.

L.S. 3918; CAW, Ap 1251, KW 44/J-873; ARS.

Kpt. sł. zdr. rez. **Henryk JAROSZ** s. Stefana i Anny z Poturalskich, ur. 26 XII 1892 we Wrześni. Ukończył szkołę średnią w Lesznie (1914), studiował medycynę we Wrocławiu i Berlinie, gdzie uzyskał dyplom dr. medycyny (1919). Od 1919 w WP, pełnił m.in. służbę w Szp. Okr. w Poznaniu i 14 pap. Por. ze starsz. 1 VI 1919. W 1922 przeniesiony do rezerwy z przydziałem do kadry zapasowej 7 Szp. Okr. Ćwiczenia rezerwy odbył w 58 pp (1927). Lekarz dermatolog z Poznania, *bdd*.

L.S. 3967; CAW, Ap 778, Tajny Dziennik Personalny Rezerw MSWojsk. 1939; ROR 1934.

Kpt. aud. rez. **Stanisław JAROSZ** s. Karola i Marii z Małeckich, ur. 27 IX 1889 w Rozwadowie. Absolwent Wydziału Prawa Uniwersytetu Jagiellońskiego. W 1918 ofic. łącznikowy dtwa 20 BGór., potem instruktor w 1 p. s. podh. Kpt. ze starsz. 1 VI 1919. W 1922 przydzielony do Wojsk. Sądu Okr. nr VII. Od 1924 kierownik Wojsk. Sądu Rej. w Kaliszu, następnie sędzia śledczy Wojsk. Sądu Rej. w Skierniewicach. W 1926 przeniesiony do rezerwy z przydziałem do PKU Kalisz. Odznaczony medalami 1918–1921 i 10-lecia. Adwokat, *bdd.*

L.S. 3993; CAW, Ap 1641; ROR 1934.

Andrzej JAROSZYŃSKI s. Maurycego, ur. 1914, *bdd*.

L.S. 4007.

Por. kaw. **Józef Antoni JAROSZYŃSKI** s. Władysława i Marii ze Złotnickich, ur. 8 IV 1905 w Babinie na Podolu. Absolwent Korpusu Kadetów w Modlinie (1925) i OSKaw. (1927). Służył w 1, 27, 16 i 24 p. uł. Awansowany do stopnia por. ze starsz. 15 VIII 1929. Od 30 VI 1936 w rezerwie. W 1939 przeniesiony z 8 p. uł. do 6 psk. Uczestnik kampanii wrześniowej.

L.S. 3978; CAW, Ap 2301, Tajny Dziennik Personalny Rezerw MSWojsk 1938, 1939; MKat., Zbiór rel. i opr.

Stefan JAROSZYŃSKI s. Feliksa, ur. 1889, *bdd*.

L.S. 3937.

Ppor. kaw. rez. **Władysław JAROSZYŃSKI** s. Władysława i Marii ze Złotnickich, ur. 6 II 1915 w Babinie na Podolu. Absolwent Wydziału Prawa Uniwersytetu Poznańskiego i SPRKaw. Przydzielony do 6 psk. Uczestnik kampanii wrześniowej.

L.S. 3898; MKat., Zbiór rel. i opr.; T. Kryska- Karski, *Straty korpusu oficerskiego 1939–1945.*

Por. int. rez. **Stanisław JARYSZ** s. Antoniego i Amelii z Pinieków, ur. 26 IV 1894 w Chorzępowie, pow. międzychodzki. Studiował prawo. Żołnierz 20 pap, od 1919 w Urzędzie Rent Wojskowych, później w Skł. Mat. Int. Poznań. W 1921 zwolniony do rezerwy. Awansowany do stopnia por. ze starsz. 1 VI 1919. Notariusz z Wolsztyna, *bdd*.

L.S. 4000; CAW, Ap 1373; ROR 1934; J. Tucholski, *Mord w Katyniu.*

Kpt. piech. st. sp. **Antoni JASIEŃSKI** s. Aleksandra i Marii, ur. 10 II 1896. Mianowany kpt. ze starsz. 1 VI 1919 z przydziałem do oficerskiej kadry OK VII. Przynależny ewidencyjnie do PKU Ostrów Wlkp., *bdd*.

L.S. 3912: ROR 1934; J. Tucholski, *Mord w Katyniu*.

J

Kpt. art. **Władysław JASIK** s. Jana i Franciszki z Hęćkich, ur. 1 VI 1900 w Raczycach. Absolwent Szk. Podof. w Toruniu i OSArt. (1926). W WP od 1919 w zapasowym 2 dac w Poznaniu. Uczestnik wojny polsko-bolszewickiej. W 1928 mianowany ppor., przydzielony do 4 pal. W 1933 przeniesiony do Flotylli Rzecznej, od 1937 zca dcy ORP „Toruń", ostatnio prawdop. dca oddziału kanonierek. Por. ze starsz. 1 I 1931. Odznaczony KW, medalami 1918–1921 i 10-lecia, *bdd*.

L.S. 4004; CAW, Ap 459, 4881; MKat., Zbiór rel. i opr.; RO 1932.

Ppor. piech. rez. **Albert JASIOROWSKI** s. Antoniego i Zofii z Trasińskich, ur. 20 XI 1909 w Mogielnicy, pow. grójecki. Absolwent gimnazjum w Grójcu (1931) i kursu pchor. rez. piech. Odbył ćwiczenia rezerwy w 30 pp jako dca plut. (1933, 1934, 1938). W 1939 przydzielony do kadry 3 dyonu tab., *bdd*.

L.S. 3923; CAW, Ap 523, Tajny Dziennik Personalny Rezerw MSWojsk. 1939.

Por. piech. rez. **Stefan JASKŁOWSKI** s. Lucjana i Kazimiery z Mendelskich, ur. 1 IX 1910 w Warszawie. Absolwent gimnazjum w Warszawie i SPRPiech. (1932). Odbył ćwiczenia rezerwy w 76 pp (1933, 1935, 1937 i 1938) jako dca plut. Urzędnik w firmie „Kosmos" w Warszawie, *bdd*.

L.S. 3972; CAW, Ap 538; J. Tucholski, *Mord w Katyniu.*

Por. piech. rez. **Wacław JASKŁOWSKI** s. Jana i Eugenii z Rostkowskich, ur. 5 V 1901 w Warszawie. Podczas wojny polsko-bolszewickiej walczył w szeregach 1 p. szwol. W 1921 urlopowany bezterminowo. Absolwent Gimnazjum im. Adama Mickiewicza w Warszawie i BPRPiech. nr 7. Odbył ćwiczenia rezerwy w 28 pp (1929, 1930, 1932, 1933). Ppor. ze starsz. 1 VII 1925. Przydzielony do 36 pp LA. Urzędnik komunalny, *bdd*.

L.S. 3896; CAW, Ap 537; MKat., Zbiór rel. i opr.; ROR 1934.

Tadeusz JASKOWSKI s. Stanisława, ur. 1911, *bdd*.

L.S. 3994.

Por. piech. rez. **Tomasz Mikołaj JASKÓŁKA** s. Aleksandra i Stanisławy z Obryckich, ur. 22 IX 1906 w Warszawie. Absolwent gimnazjum w Warszawie (1929), SPRPiech. oraz Wyższej Szkoły Handlowej (1932). Odbył ćwiczenia rezerwy w 86 pp (1935, 1937) jako dca plut. ckm. Mianowany ppor. ze starsz. 1 I 1932. W 1939 przydzielony do kadry zapasowej 86 pp. Urzędnik ZUS, *bdd*.

L.S. 3999; CAW, Ap 3975, Tajny Dziennik Personalny Rezerw MSWojsk. 1939; MKat., Zbiór rel. i opr.; ROR 1934.

Mjr dypl. art. rez. **Jan Stanisław JASTRZĘBSKI-ŚLEPOWRON** s. Mariana i Olimpii, ur. 23 IV 1892 w Samborze. Oficer 6 pap. Pełnił służbę w Oddz. I Szt. Gen. WP, następnie jako inspektor w DOK VI. Przeniesiony do rezerwy. Awansowany do stopnia kpt. ze starsz. 1 VI 1919, mjr ze starsz. 1 VII 1925. Prawnik, burmistrz w Lubartowie. W 1939 w DOK II. Odznaczony KW 3.

L.S. 3903: MKat., Zbiór rel. i opr.; RO 1924; RO 1932; J. Tucholski, *Mord w Katyniu*.

Por. art. **Władysław JASZCZYŃSKI** s. Stefana i Józefy z Bułhaków, ur. 11 IV 1909 w Krasnem, pow. ciechanowski. Absolwent gimnazjum w Warszawie (1930), SPRArt. we Włodzimierzu Woł. (1931), SPArt. w Toruniu (1933) i kursu instruktorów jazdy konnej w CWArt. (1937). Pełnił służbę w 4 pal i 1 baterii 12 dak jako dca plut. W 1939 ofic. zwiad. 9 dak.

L.S. 3916; CAW, Ap 1643; MKat., Zbiór rel. i opr.; T. Kryska-Karski, *Materiały do historii Wojska Polskiego.*

Ppor. art. rez. **Stanisław JASZEK** s. Antoniego i Salomei z Wąsaczów, ur. 18 I 1913 w m. Święty Józef, pow. kołomyjski. Absolwent gimnazjum w Kołomyi (1931) i SPRArt. we Włodzimierzu Woł. (1933). Odbył ćwiczenia rezerwy w 12 pal i 11 pal jako ofic. baterii. Urzędnik w gminie Peczyniżyn, student prawa, *bdd*.

L.S. 3986; CAW, Ap 2546; MKat., Zbiór rel. i opr.; J. Tucholski, *Mord w Katyniu.*

Ppor. piech. rez. **Augustyn JAWNIAK** s. Antoniego i Ludwiki z Ziębów, ur. 16 X 1908 w Chodakówce, pow. przeworski. Absolwent Uniwersytetu Jagiellońskiego (1935) i BPRPiech. nr 2 (1931). Odbył ćwiczenia rezerwy w 40 pp, 39 pp i 52 pp (1932, 1934, 1937, 1938) jako dca plut. łącz. i plut. ckm. Inżynier rolnik, *bdd*.

L.S. 3922; CAW, Ap 906, Tajny Dziennik Personalny Rezerw MSWojsk. 1939.

Por. sap. st. sp. **Alfred JAWORSKI** s. Franciszka i Adeli z Tschirchów, ur. 12 XI 1891 w Dąbrówkach Breńskich, pow. dąbrowski. W WP od 1918, przydzielony do Okr. Zakładu Gosp. nr 5. Por. ze starsz. 1 VI 1919. W 1925 przeniesiony do baonu maszynowego. Od 1927 p.o. kierownika elektrowni i wodociągów w Modlinie, jednocześnie dca plut. w 3 komp. elektrotech., od 1928 w 2 komp. reflektorów, następnie w 9 p. sap. Po przeniesieniu w stan spoczynku w oficerskiej kadrze OK V. Odznaczony medalem 1918–1921, *bdd*.

L.S. 3919; CAW, Ap 631, 6514; ROR 1934.

Kpt. piech. **Jan JAWORSKI** s. Józefa i Emilii, ur. 14 XII 1898 w Puźnikach, pow. tłumacki. Absolwent gimnazjum w Stryju, ukończył szkołę oficerską w armii austriackiej. Mianowany kpt. ze starsz. 1 I 1931. Przeniesiony z 48 pp do Szk. Podof. dla Małoletnich nr 1 na stanowisko instruktora, potem pełnił służbę w 52 pp jako dca komp. (1935) i adiutant pułku (1937). Odznaczony KW, medalami 1918–1921 i 10-lecia, *bdd*.

L.S. 3932; CAW, Ap 403, 5281; RO 1932.

J

Ppor. **Stefan JAWORSKI** s. Romana, ur. 1915, *bdd*.

L.S. 4002; MKat., Zbiór rel. i opr.

Por. sł. zdr. rez. **Zenon JAWORSKI** s. Jana i Stanisławy z Kolanowskich, ur. 30 X 1897 w Warszawie. Absolwent Uniwersytetu Warszawskiego (1927). W WP od 1919, przydzielony do 21 pp, w 1921 przeniesiony do CSkł. San., potem bezterminowo urlopowany. Odbył ćwiczenia rezerwy w 1 baonie san. i 9 Szp. Okr. (1923, 1930, 1933). Przydzielony do kadry zapasowej 9 Szp. Okr. Mgr farmacji, *bdd*.

L.S. 3955; CAW, Ap 3364.

Mjr piech. **Józef JAZIENICKI** s. Jana i Agnieszki z Oczkowskich, ur. 29 X 1894 w Obydowie k. Kamionki Strumiłowej. Absolwent gimnazjum we Lwowie (1914). Podczas I wojny światowej w armii austriackiej. Uczestnik wojny polsko-bolszewickiej w szeregach 15 pp i 54 pp; ranny. Od 1922 pełnił służbę w CSS, potem w CWPiech. i 32 pp, a od 1938 w 38 pp. W 1939 dca I baonu 38 pp. Odznaczony KW, SKZ, medalami 1918–1921 i 10-lecia.

L.S. 3984; CAW, Ap 2834, 6156, KZ 28–137, Zespół akt Biura Personalnego MSWojsk. 300/18/339; MKat., Zbiór rel. i opr.; RO 1932; T. Kryska-Karski, *Materiały do historii Wojska Polskiego.*

Ppor. art. rez. **Stefan JAZOWIECKI** s. Pawła i Rozalii z Balickich, ur. 16 XII 1910 w Siemianówce, pow. lwowski. Absolwent gimnazjum we Lwowie (1932) i SPRArt. we Włodzimierzu Woł. (1934). Odbył ćwiczenia rezerwy w 5 pal jako dca plut. (1935, 1937). W 1939 uczestnik obrony Lwowa. Pracownik Dyrekcji Ceł w Krakowie.

L.S. 3988; CAW, Ap 2782; MKat., Zbiór rel. i opr.

Ppor. piech. rez. **Zygmunt JEDLICKI** s. Macieja, ur. 16 V 1908. Oficer 9 pp Leg. Inżynier, *bdd*.

L.S. 1087; T. Kryska-Karski, *Straty korpusu oficerskiego 1939–1945.*

Ppor. piech. rez. **Jan JEDNOROWSKI** s. Wawrzyńca i Felicji z Delegaczów, ur. 23 VI 1904 w Woli, pow. węgrowski. Absolwent Gimnazjum im. Bolesława Prusa w Siedlcach i kursu pchor. rez. piech. (1929). Odbył ćwiczenia rezerwy w 50 pp jako dca plut. ckm (1931, 1932, 1934, 1936). W 1937 przeniesiony do 76 pp. Inżynier, *bdd*.

L.S. 1075; CAW, Ap 568, Tajny Dziennik Personalny Rezerw MSWojsk. 1938; J. Tucholski, *Mord w Katyniu.*

Kpt. art. **Karol JEDYNAK** s. Antoniego i Katarzyny ur. 31 VIII 1901 w Krakowie. Ukończył szkołę średnią i OSArt. W 1932 służył w 22 pal. W 1939 dca plut. art. 38 pp. Uczestnik obrony Lwowa.

L.S. 1088; MKat., Zbiór rel. i opr.; A MSWiA, reg. pismo 7640/2000; T. Kryska-Karski, *Materiały do historii Wojska Polskiego.*

Por. sap. st. sp. **Teofil JEFREMOFF** s. Leonarda i Marianny ze Szletyńskich, ur. 4 XII 1893 w Warszawie. Przez dwa lata studiował na Politechnice Warszawskiej. W WP początkowo adiutant 1 p. straży granicz., od 1919 dtwo dworca kolej. Warszawa Główna Towarowa i dworca kolej. Łuków oraz kierownik nadzoru transportów wojsk. w Białymstoku. Od 1923 dca 2 p. sap. kolej. Odznaczony KW 2 i medalem 1918–1921. Po przeniesieniu w stan spoczynku w oficerskiej kadrze OK I, *bdd*.

L.S. 1093; CAW, Ap 410, 5617, 6517, 5619; RO 1924; ROR 1934.

Por. sł. zdr. rez. **Natan JELENKIEWICZ** s. Fanka i Gustawy z Zaubermanów, ur. 20 VIII 1895 w Ciechocinku. Absolwent Uniwersytetu Warszawskiego (1922). Żołnierz 36 pp LA, od 1919 w 31 pp i 19 pp, od września 1920 w 16 dac. Od 1922 pełnił służbę w 1 baonie san. i 4 baonie san. W 1924 bezterminowo urlopowany, przydzielony do kadry zapasowej 4 Szp. Okr. Lekarz internista z Łodzi. Por. ze starsz. 2 I 1932, *bdd*.

L.S. 1083; CAW, Ap 3979; ROR 1934; J. Tucholski, *Mord w Katyniu.*

Mjr piech. **Juliusz JELINEK** s. Franciszka i Karoliny, ur. 30 IV 1898 w Zadwórzu, pow. przemyślański. Żołnierz 3 pp Legionów Polskich. W WP od 1918, walczył na froncie ukraińskim w Małopolsce. Uczestnik wojny polsko-bolszewickiej w szeregach 57 pp. Po wojnie nadal w 57 pp, potem w 15 baonie KOP. Od 1930 dca komp. km w 57 pp, a od 5 X 1938 dca baonu SPPiech. W 1939 dca II baonu 114 pp rez. Odznaczony KN, KW 4, SKZ, medalami 1918–1921 i 10-lecia.

L.S. 1081; CAW, KZ 28–138, Zespół akt Biura Personalnego MSWojsk. 300/18/3413; RO 1932; T. Kryska-Karski, *Materiały do historii Wojska Polskiego.*

Ppor. sap. rez. **Augustyn JELONEK** s. Eugeniusza i Stanisławy z Kulikowskich, ur. 6 III 1906 w Krakowie. Absolwent Akademii Górniczej (1929) i SPRSap. (1931). Mianowany ppor. ze starsz. 1 I 1933. Odbył ćwiczenia rezerwy w 1 baonie mostów kolej. jako dca plut. (1932, 1935, 1937). Adiunkt w Katedrze Metalurgii Ogólnej i Metalurgii Żelaza Akademii Górniczej oraz wykładowca w Szkole Górniczo-Hutniczej w Dąbrowie Górn., *bdd*.

L.S. 1090; CAW, Ap 4087, Tajny Dziennik Personalny Rezerw MSWojsk. 1939; J. Tucholski, *Mord w Katyniu.*

Por. piech. rez. **Jan Stanisław JELONEK** s. Piotra i Marii z Raabów, ur. 12 VII 1894 w maj. Liplas, pow. myślenicki. Ukończył szkołę oficerską w armii austriackiej. W WP pełnił służbę w 13 pp, 57 pp, 27 pp i 16 pp. Zwolniony do rezerwy w 1928. Odbył ćwiczenia rezerwy w 27 pp (1928) i 16 pp (1934) jako ofic. płatnik. Por. ze starsz. 1 VI 1919 z przydziałem do 16 pp. Od 29 VIII 1939 pracował w PKU Tarnów. Dzierżawca maj. Stradomka.

L.S. 1092; CAW, Ap 3708; MKat., Zbiór rel. i opr.; J. Tucholski, *Mord w Katyniu.*

J

Kpt. sł. zdr. rez. **Izaak JELSZAŃSKI** s. Dawida i Soni z Głasbergów, ur. 1 VII 1884 w Winnicy na Ukrainie. Absolwent Wydziału Lekarskiego Uniwersytetu w Dorpacie (1913). W WP od 1919 pełnił służbę w 74 pp i 28 pp. W maju 1922 przeniesiony do rezerwy. Awansowany do stopnia kpt. ze starsz. 1 VI 1919, przydzielony do kadry zapasowej 4 Szp. Okr. Lekarz internista z Łodzi, *bdd*.

L.S. 1086; CAW, Ap 3719; ROR 1934; J. Tucholski, *Mord w Katyniu.*

Ppor. piech. rez. **Antoni JERZAK** s. Antoniego i Antoniny z d. Pryczek, ur. 6 I 1910 w Łodzi. Absolwent Państwowej Szkoły Włókienniczej w Łodzi (1932) i dywizyjnego kursu pchor. rez. piech. przy 18 pp (1934). Odbył ćwiczenia rezerwy jako dca plut. w 18 pp (1936, 1937/1938). W 1939 przeniesiony do korpusu oficerów intendentury – w dyspozycji Biura Personalnego MSWojsk., *bdd*.

L.S. 1082; CAW, Ap 5.

Ppor. piech. rez. **Tadeusz JERZYKIEWICZ** s. Kazimierza, ur 10 VIII 1907. Oficer 68 pp, *bdd*.

L.S. 1071; MKat., Zbiór rel. i opr.

Por. piech. rez. **Walerian JERZYKIEWICZ** s. Juliana i Pelagii z Rakowskich, ur. 9 XII 1898. Oficer 55 pp, w 1939 przeniesiony do oficerskiej kadry OK VII. Zmobilizowany do baonu ON „Kościan". Odznaczony medalem 10-lecia. Urzędnik z Kamieńca.

L.S. 1079; MKat., Zbiór rel. i opr.; ROR 1934; T. Mikulski, *Biogramy jeńców...*

Kpt. piech. **Teodor JESIPOWICZ** s. Michała, ur. 9 XI 1896 w Rydze. W 1932 pełnił służbę w PKU Lublin Miasto, 19 XII 1938 wyznaczony tamże kierownikiem referatu ewidencji i administracji rezerw. Awansowany do stopnia kpt. ze starsz. 15 VIII 1924. Odznaczony MN, medalami 1918–1921 i 10-lecia, *bdd*.

L.S. 1074; CAW, Zespół akt Biura Personalnego MSWojsk. 300/18/340 i 342; RO 1932.

Kpt. piech. rez. **Wiktor JESIPOWICZ** s. Stefana i Melanii, ur. 15 IV 1892 w Orszy. Ukończył Wileńską Szkołę Chemiczno-Techniczną i rosyjską Mikołajewską Szkołę Wojskową. Od 1917 w Dtwie I Korpusu Wschodniego. W WP od 1918, dca komp. 30 pp. Przeniesiony w 1921 do 86 pp, następnie do 84 pp. W 1939 w oficerskiej kadrze OK VIII. Burmistrz Sandomierza. Inżynier, *bdd*.

L.S. 1084; CAW, Ap 3284, Tajny Dziennik Personalny Rezerw MSWojsk. 1939; J. Tucholski, *Mord w Katyniu.*

Por. sł. zdr. **Leon JESZKA** s. Szczepana i Julianny z Domagalskich, ur. 13 VI 1907 w Borku, woj. warszawskie. Absolwent Wydziału Lekarskiego Uniwersytetu Warszawskiego (1935), SPRPiech. (1926) i SPSan. 1 XI 1935 mianowany ppor. i przydzielony do CWSan. na staż szpitalny. W 1937 służył jako lekarz 41 pp, potem naczelny lekarz 4 pac, *bdd*.

L.S. 1076; CAW, Ap 438, Zespół akt Biura Personalnego MSWojsk. 300/18/341.

Ppor. piech. rez. **Roman JEŚMAN** s. Eugeniusza i Wandy z Osiecimskich, ur. 20 V 1910 w Smoleńsku. Absolwent szkoły średniej w Brześciu (1931) i dywizyjnego kursu pchor. rez. piech. przy 82 pp. Odbył ćwiczenia rezerwy w 83 pp i 84 pp jako dca plut. Przydzielony do 5 pp Leg. Urzędnik Zarządu Miejskiego w Wilnie, *bdd*.

L.S. 3876; CAW, Ap 2236; T. Kryska-Karski, *Straty korpusu oficerskiego 1939–1945*; J. Tucholski, *Mord w Katyniu.*

Jerzy JEZIERSKI s. Leona, ur. 22 VII 1886 w Suwałkach. Dr medycyny, praktykował w Warszawie, *bdd*.

L.S. 1094. MKat., Zbiór rel. i opr.

Bolesław JEŻARSKI s. Antoniego, ur. 1912, *bdd*.

L.S. 1091.

Edward JEŻENIEC s. Stanisława, ur. 1915, *bdd*.

L.S. 1072.

Por. piech. posp. rusz. **Mieczysław JEŻEWSKI** s. Władysława i Marianny z Kurasiewiczów, ur. 26 VII 1895 w Łodzi. Absolwent Uniwersytetu Jagiellońskiego. Członek POW. Od 1918 w WP w 28 p. uł., uczestnik wojny polsko-bolszewickiej. Następnie referent informacyjny DOK IV. W 1924 przydzielony do 30 pp, od 1928 oficer pospolitego ruszenia. Por. ze starsz. 1 VI 1919, przydzielony do oficerskiej kadry OK IV. W 1939 zmobilizowany do DOK IV. Odznaczony MN. Adwokat, radca prawny Zarządu Miejskiego w Łodzi.

L.S. 1089; CAW, Ap 1324; RO 1924; ROR 1934; K. Czernielewski, R. Iwanicki, H. Siemiński, *Rozstrzelany życia los...*

J

Mjr piech. **Stanisław JĘDRUCH** s. Błażeja i Katarzyny z Gawłów, ur. 11 V 1896 w Sułkowszczyźnie, pow. mościski. Absolwent Wydziału Prawa na Uniwersytecie Lwowskim, szkoły dla oficerów rezerwy w Radymnie (1918) i SPPiech. (1921). Pełnił służbę w 4 pp Leg., ponadto jako I ofic. sztabu 2 DP Leg. Od 29 XI 1938 kmdt Związku Strzeleckiego w OK III. Kpt. ze starsz. 1 VI 1919. Odznaczony KN, KW 4, SKZ, *bdd*.

L.S. 1073; CAW, Ap 816, Zespół akt Biura Personalnego MSWojsk. 610k/173; RO 1924; RO 1932; J. Tucholski, *Mord w Katyniu.*

Ppor. piech. **Mieczysław JĘDRUSZCZAK** s. Stanisława i Katarzyny z d. Mazurek, ur. 13 XI 1913 w Siennicy Różanej, pow. krasnystawski. Absolwent SPPiech., 15 X 1938 przydzielony do 51 pp, *bdd*.

L.S. 1096; CAW, Zespół akt Biura Personalnego MSWojsk. 610s/6; K. Czernielewski, R. Iwanicki, H. Siemiński, *Rozstrzelany życia los...*

Ppor. piech. rez. **Roman JĘDRZEJCZAK** s. Józefa i Michaliny ze Zdebów, ur. 31 VII 1911 w Łodzi. Ukończył Państwową Szkołę Włókienniczą w Łodzi (1932) i dywizyjny kurs pchor. rez. piech. przy 18 pp (1933). Odbył ćwiczenia rezerwy w 37 pp jako dca plut. (1935 i 1937). Technik PKP w Poznaniu, *bdd*.

L.S. 1080; CAW, Ap 4738; J. Tucholski, *Mord w Katyniu.*

Ppor. piech. rez. **Jan JĘDRZEJCZYK** s. Władysława i Rozalii z Wochniaków, ur. 16 VI 1905 w Łasku. Absolwent gimnazjum w Łasku i Szkoły Handlu Zagranicznego w Warszawie. Przydzielony do 28 pp, w 1938 został przeniesiony do 31 pp, *bdd*.

L.S. 3859; CAW, Tajny Dziennik Personalny Rezerw MSWojsk. 1938.

Ppor. piech. rez. **Henryk Tadeusz JĘDRZEJEWSKI** s. Stanisława i Julii, ur. 6 V 1906. W 1939 przeniesiony z 86 pp do kadry zapasowej piech. Grodno (OZ 29 DP). Absolwent Wyższej Szkoły Handlowej, referent w Ubezpieczalni Społecznej w Warszawie.

L.S. 1095; CAW, Tajny Dziennik Personalny Rezerw 1939; MKat., Zbiór rel. i opr.; J. Tucholski, *Mord w Katyniu.*

Kpt. piech. rez. **Jan JĘDRZEJOWSKI** s. Andrzeja i Marianny, ur. 10 V 1888 w Krakowie. Posiadał średnie wykształcenie pedagogiczne. Uczestnik I wojny światowej, żołnierz Armii gen. Hallera, walczył na froncie ukraińskim. Po zakończeniu działań wojennych przeniesiony do rezerwy; por. ze starsz. 1 VI 1919. Oficerska kadra OK X. Zmobilizowany 26 VIII 1939 do OZ 10 BKaw. Zmot. Kierownik Szkoły Powszechnej w Siedleczce w pow. przeworskim. Odznaczony SKZ.

L.S. 1097; MKat., Zbiór rel. i opr.; ROR 1934; T. Kryska-Karski, *Straty korpusu oficerskiego 1939–1945*; J. Tucholski, *Mord w Katyniu.*

Por. sap. rez. **Edmund JODKO** s. Mariana i Antoniny z Andrzejewskich, ur. 8 IX 1909 w Horyniu, pow. nowogródzki. Absolwent Politechniki Warszawskiej (1933) i kursu pchor. rez. sap. w CWSap. W dniu 17 X 1934 przeniesiony do rezerwy. Odbył ćwiczenia rezerwy w baonie elektrotech. jako dca plut. i w Szkole Uzbrojenia. Inżynier elektryk z Rudzkiego Gwarectwa Węglowego, *bdd*.

L.S. 1266; CAW, Ap 1839; MKat., Zbiór rel. i opr.

Kpt. piech. **Stanisław JODKO** s. Józefa, ur. 18 I 1905 na stacji kolejowej Zima w Rosji. Od 1930 służył w 78 pp, a od listopada 1936 w baonie KOP „Niemenczyn", *bdd*.

L.S. 1085; CAW, Ap 5888, 5348, 4109.

Ppor. piech. rez. **Wiktor Hubert JOKIEL** s Stanisława i Eleonory z Bątkiewiczów, ur. 24 XI 1914 w Siedmiorogowie, pow. krotoszyński. Absolwent Państwowego Seminarium Nauczycielskiego Męskiego w Lesznie (1935) i dywizyjnego kursu pchor. rez. piech. przy 25 DP (1936). Mianowany ppor. ze starsz. 1 I 1938. Przydzielony do 56 pp, w którym odbywał ćwiczenia rezerwy. Nauczyciel szkoły powszechnej, *bdd*.

L.S. 1268; CAW, Ap 2614; MKat., Zbiór rel. i opr.

Por. geogr. rez. **Jerzy Ezechiel JOPKIEWICZ** s. Karola i Julii z Chmielewskich, ur. 10 IV 1896 w Tuszynie. Członek POW, uczestnik walk o niepodległość. Absolwent Gimnazjum Bolesława Chrobrego w Piotrkowie Tryb., Państwowej Szkoły Mierniczej w Warszawie (1920) i kursu szkoły pchor. rez. piech. (1928). Przydzielony do 25 pp. Mianowany w 1928 ppor. ze starsz. 1 VII 1925. Pełnił służbę w 26 pp, 21 pp, 25 pp i 27 pp. Brał udział w walkach o Warszawę w 1939. Mierniczy przysięgły w Zarządzie Miejskim w Piotrkowie Tryb.

L.S. 1267; CAW, Ap 2447; MKat., Zbiór rel. i opr.; J. Tucholski, *Mord w Katyniu.*

Por. kaw. rez. **Leszek Andrzej JORDAN** s. Stanisława i Marii ze Szlagowskich, ur. 16 XI 1906 w Gołaszynie, woj. poznańskie. Absolwent Uniwersytetu Poznańskiego (1929) i SPRKaw. (1931). Pełnił służbę w 15 p. uł. jako dca plut. W 1939 przeniesiony z 2 p. szwol. do 7 psk. Mgr ekonomii, urzędnik z Poznania, *bdd*.

L.S. 1265; CAW, Ap 2455, Tajny Dziennik Personalny Rezerw MSWojsk. 1939; J. Tucholski, *Mord w Katyniu.*

Por. piech. rez. **Emil JOSEFSBERG** s. Bernarda, ur. 1 XI 1896. Mianowany por. ze starsz. 2 I 1932, przydzielony do 2 p. s. podh. Przynależny ewidencyjnie do PKU Drohobycz. Inżynier, *bdd*.

L.S. 4010; ROR 1934.

J

Kpt. geogr. **Jan Tadeusz JÓ9 WICKI** s. Feliksa i Marii z Borkowskich, ur. 9 XI 1901 w Kerczu na Krymie. Absolwent Korpusu Kadetów nr 2, OSArt. w Toruniu (1924) i OS Służby Wojskowo-Geograf. (1927). Od 1920 pełnił służbę w sztabie I Armii, I Baonie Zapasowym Górnośląskim jako dca plut., 5 pap, 8 pap, 4 pap oraz w WIG. W 1939 w Dowództwie Grupy Obrony Lwowa. Mianowany ppor. ze starsz. 1 VII 1923, por. 30 XII 1925.

L.S. 3882; CAW, Ap 257; RO 1924; RO 1932; A. Leinwand, *Dokumenty obrony Lwowa 1939.*

Kpt. art. **Olgierd JUCHNOWICZ** s. Emiljana i Anny z Wiśniewskich, ur. 24 III 1896 w Mińsku Litewskim. Świadectwo dojrzałości uzyskał w Orle (1917). Kurs dców baterii ukończył w CSS w Toruniu (1931). W WP od 1918 służył w 7 pap, 10 pap, 26 pap i 9 dak. W 1939 ofic. mob. 9 dak w OZ Nowogródzkiej BKaw. Awansowany do stopnia kpt. ze starsz. 19 III 1938. Odznaczony medalami 1918–1921 i 10-lecia.

L.S. 3879; CAW, Ap 1769/89/2984; J. Tucholski, *Mord w Katyniu.*

Ppor. sap. rez. **Bolesław JUDA** s. Józefa i Marianny z Lorków, ur. 22 IV 1905 w Sosnowcu. Absolwent gimnazjum w Sosnowcu, SPRSap. w Modlinie i Państwowej Średniej Szkoły Techniczno-Kolejowej w Sosnowcu (1927). Odbył ćwiczenia rezerwy w 5 baonie sap. jako dca plut. (1931, 1933, 1935). W 1939 dca plut. w 23 baonie sap. Technik, pracownik magistratu w rodzinnym mieście.

L.S. 3884; CAW, Ap 1774, Tajny Dziennik Personalny Rezerw MSWojsk. 1938/n; MKat., Zbiór rel. i opr.; T. Kryska-Karski, *Materiały do historii Wojska Polskiego.*

Ppor. art. rez. **Wacław JUDYCKI** s. Mariana i Józefy Stefanii z Grabowskich, ur. 6 III 1909 w Kremieńczukach na Ukrainie. Absolwent Akademii Weterynaryjnej we Lwowie (1933) i SPRArt. we Włodzimierzu Woł. (1935). Odbył ćwiczenia rezerwy w 13 dak (1936). Mianowany ppor. w 1937. We wrześniu 1939 uczestnik obrony Lwowa. Powiatowy lekarz weterynarii w Zdołbunowie, *bdd*.

L.S. 3889; CAW, Ap 1772; MKat., Zbiór rel. i opr.; J. Tucholski, *Mord w Katyniu.*

Por. piech. rez. **Kazimierz JUNDZIŁŁO-RYŁŁO** s. Henryka i Michaliny z Matulewiczów, ur. 19 II 1890 w Mińsku Litewskim. Absolwent gimnazjum w rodzinnym mieście, kursu szkoły chorążych w Petersburgu (1917) i polskich kursów oficerskich w Warszawie. Podczas I wojny światowej w armii rosyjskiej, następnie w I Korpusie Wschodnim. Od 1919 w WP, służył w 2 pp Leg. i 78 pp. W 1921 zwolniony do rezerwy z przydziałem do 28 pp. Por. ze starsz. 1 VI 1919, oficerska kadra OK III, *bdd*.

L.S. 3893; CAW, Ap 722; ROR 1934.

Ppor. art. **Władysław JUNG** s. Bolesława i Stefanii z d. Sudek, ur. 6 IX 1913 w Chicago. Do Polski wrócił z matką w 1914. Absolwent Korpusu Kadetów nr 2 (1934) i SPArt. w Toruniu (1936). Ukończył kurs techniczno-samochodowy dla oficerów art. plot. przy 1 paplot. (1938). W 1939 dca 3 baterii w 2 dyonie art. plot. ciężkiej.

L.S. 3890; CAW, Ap 3599; T. Kryska-Karski, *Materiały do historii Wojska Polskiego.*

Ppor. kaw. **Ignacy Władysław JURA** s. Ignacego i Franciszki ze Spisaków, ur. 26 VI 1913 w Łękach, woj. krakowskie. Absolwent Państwowego Liceum w Wadowicach (1934), kursu unitarnego SPPiech. i SPKaw. w Grudziądzu. Mianowany ppor. w 1937, przydzielony do 8 p. uł. W 1939 ofic. broni i gazowy 8 p. uł.

L.S. 3887; CAW, Ap 1241; MKat., Zbiór rel. i opr.

Ppor. piech. rez. **Jan JURASZCZYK** s. Walentego i Marianny z Kutyłowskich, ur. 8 XII 1914 w Ostrołęce. Absolwent gimnazjum w Ostrołęce (1933) i SPRPiech. (1935). Odbył ćwiczenia rezerwy jako dca plut. ckm w 71 pp (1936, 1937). Student weterynarii, *bdd*.

L.S. 3883; CAW, Ap 2045; MKat., Zbiór rel. i opr.; J. Tucholski, *Mord w Katyniu.*

Ppor. art. rez. **Tadeusz JUREK** s. Jana i Karoliny, ur. 5 XII 1904 w Postawach. Absolwent SPRArt. we Włodzimierzu Woł. (1927). Mianowany ppor. ze starsz. 1 I 1931, przydzielony do 5 pac. Odbył ćwiczenia rezerwy jako dca plut. w 5 pac, 3 pac i 19 pal (1933, 1936, 1939). Nauczyciel, *bdd*.

L.S. 3881; CAW, Ap 5099, 5137, 304; ROR 1934.

Ppor. piech. rez. **Władysław JUREKO** s. Jana, ur. 2 VI 1913 w Katerynopolu. Przydzielony ewidencyjnie do PKU Lida. W 1938 przeniesiony z 86 pp do 77 pp, *bdd*.

L.S. 3888; CAW, Tajny Dziennik Personalny Rezerw MSWojsk 1938; MKat., Zbiór rel. i opr.

Kpt. int. st. sp. **Zygmunt JURGILEWICZ** s. Mateusza i Marii z Nakielskich, ur. 1 V 1886 w Płoskirowie na Podolu. Ukończył Szkołę Junkrów w Czugujewie; podczas I wojny światowej w armii rosyjskiej. W WP służył w Okr. Zakładzie Gosp. 1, od 1931 kmdt Skł. Mat. Int. w Kaliszu. W maju 1932 przeniesiony w stan spoczynku. Kpt. ze starsz. 1 VI 1919. Przynależny ewidencyjnie do PKU Grodzisk Maz. Odznaczony medalami 1918–1921 i 10-lecia, *bdd*.

L.S. 3880; CAW, Ap 1571; RO 1924; ROR 1934.

Płk uzbr. st. sp. **Ludwik JURKIEWICZ** s. Feliksa i Stefanii z Miaskowskich, ur. 31 VII 1887 w Kowlu. Ukończył oficerską szkołę w Rosji, w czasie I wojny światowej w armii rosyjskiej. Od 1917 w I Korpusie Wschodnim oraz na Syberii. Od 1920 w WP jako dca dyonu syberyjskiego pap (późniejszego 30 pap). Po zakończeniu wojny do 1929 dca 30 pap, potem szef uzbr. DOK II. W 1931 przeniesiony w stan spoczynku z przydziałem do OK IX. Awansowany do stopnia płk. w 1923. Odznaczony VM 5 kl., KN, KW 4, medalami 1918–1921 i 10-lecia, *bdd*.

L.S. 3891; CAW, Ap 36; K. Banaszek, W. K. Roman, Z. Sawicki, *Kawalerowie Orderu Virtuti Militari w mogiłach katyńskich.*

J

Stanisław JURNARSKI s. Jana, ur. 1913, *bdd*.

L.S. 3877.

Ppor. piech. rez. **Marian Józef JUSZCZAK** s. Józefa i Zofii Karoliny z Kucharzyków, ur. 28 XI 1912 w Starościcach, pow. lubelski. Absolwent gimnazjum w Brześciu n. Bugiem (1934) i dywizyjnego kursu pchor. rez. piech. przy 82 pp (1935). Odbył ćwiczenia rezerwy jako dca plut. w 82 pp. W 1939 walczył w SGO „Polesie". Mieszkał w maj. Krzywowólka w pow. bielskim.

L.S. 3885; CAW, Ap 1024; MKat., Zbiór rel. i opr.; J. Tucholski, *Mord w Katyniu.*

Tytularny płk adm. st. sp. **Wacław JUSZKIEWICZ** s. Józefa i Katarzyny z Bojarowiczów, ur. 31 III 1870 w pow. lidzkim. Ukończył Szkołę Junkrów w Wilnie, podczas I wojny światowej w armii rosyjskiej. Do WP wstąpił w 1920; przydzielony do Int. DOGen. Grodno, potem do MSWojsk, następnie szef Wydziału Zaopatrzenia Int. DOGen. Białystok. W 1922 przeniesiony w stan spoczynku. Przydzielony ewidencyjnie do PKU Wilno Miasto. Odznaczony medalami pamiątkowymi, *bdd*.

L.S. 3892; CAW, Ap 2292; ROR 1934.

Edward JUZEŃ s. Wojciecha, ur. 1912, *bdd*.

L.S. 3894.

Por. piech. rez. **Stefan Wiktor JUZIELEWSKI** s. Adama i Emilii z Szodtów, ur. 26 VII 1907 w Warszawie. Absolwent Gimnazjum im. Władysława IV w Warszawie (1925) oraz dywizyjnego kursu pchor. rez. piech. (1929). Odbył ćwiczenia rezerwy jako dca plut. w 5 pp Leg. (1931, 1933, 1936, 1937). W 1939 w OZ 1 DP Leg. Urzędnik.

L.S. 3878; CAW, Ap 2107; MKat., Zbiór rel. i opr.; T. Kryska-Karski, *Materiały do historii Wojska Polskiego.*

Antoni KACISZAK s. Józefa, ur. 1908, *bdd*.

L.S. 1406.

Por. piech. rez. **Szymon KACPEREK** s. Piotra i Teofili z Rdułtowskich, ur. 28 X 1898 w Kozienicach. W latach 1919–1928 pełnił służbę w DOGen. Kielce, zapasowym baonie sap. nr 4, 6 p. s. podh. i 1 baonie KOP. Od 23 XII 1928 dca plut. w CSPodof. KOP. Mianowany por. w 1926. Urzędnik, *bdd*.

L.S. 1287; CAW, Ap 15864, 24010.

Ppor. piech. rez. **Mendel KACZER** s. Emanuela, ur. 15 VIII 1901. Mianowany ppor. ze starsz. 1 I 1930; przydzielony do 54 pp, *bdd*.

L.S. 1866; ROR 1934.

Ppor. piech. rez. **Stefan Jan KACZKOWSKI** s. Stanisława i Michaliny z Barlickich, ur. 25 VIII 1907 w m. Wielkie, pow. lubartowski. Absolwent Seminarium Nauczycielskiego w Lublinie (1930), kursu unitarnego SPPiech. (1931) i kursu oficerów żywn. (1939). Przeniesiony do rezerwy w 1932. Odbył ćwiczenia rezerwy w 5 pp Leg. jako dca plut. (1933, 1934) i w baonie KOP „Orany" jako ofic. żywn. (1939). W 1939 ofic. żywn. w III baonie 2 pp „Grodzieńskiego". Nauczyciel.

L.S. 1853; CAW, Ap 7500; MKat., Zbiór rel. i opr.; T. Kryska-Karski, *Materiały do historii Wojska Polskiego.*

Por. piech. rez. **Bolesław KACZMAREK** s. Wojciecha i Antoniny, ur. 19 II 1892 w Piotrkowie Tryb. Awansowany do stopnia por. ze starsz. 1 VI 1919. Służył w 3 pp Leg. Następnie w oficerskiej kadrze OK III, przydzielony ewidencyjnie do PKU Wilno Miasto. Nauczyciel, *bdd*.

L.S. 1410; RO 1924; ROR 1934; MKat., Zbiór rel. i opr.

Por. int. rez. **Edward KACZMAREK** s. Walentego i Jadwigi z Franków, ur. 2 X 1894 w Rozdrażewie, pow. krotoszyński. Ukończył 6 klas gimnazjum i kurs dla oficerów adm. gosp. W latach 1919–1924 pełnił służbę w Int. Dtwa Okr. Wojsk. II, szp. rej. w Równem i 7 oddz. służby int. w Poznaniu. Odbył ćwiczenia rezerwy w Skł. Mat. Int. w Łodzi (1933) i Przemyślu (1934). Por. ze starsz. 1 III 1921, przynależny ewidencyjnie do PKU Poznań Miasto. Właściciel sklepu w Poznaniu, *bdd*.

L.S. 1466; CAW, Ap 5709; MKat., Zbiór rel. i opr.; ROR 1934; J. Tucholski, *Mord w Katyniu.*

K

Ppor. piech. rez. **Jan KACZMAREK** s. Józefa i Franciszki z Sitków, ur. 6 III 1909 w Kowalach, woj. łódzkie. Absolwent gimnazjum w Krakowie (1930) i kursu pchor. rez. piech. przy 17 DP (1936). Od 1935 pełnił służbę w 69 pp i 70 pp jako dca plut. Student Uniwersytetu Warszawskiego, instruktor i kmdt JHP w Radomiu. W 1939 dca komp. JHP.

L.S. 1446; CAW, Ap 9376; J. Tucholski, *Mord w Katyniu.*

Por. piech. rez. **Kazimierz KACZMAREK** s. Franciszka i Magdaleny z Nogajów, ur. 16 XII 1901 w Barcinie, pow. szubiński. Absolwent Seminarium Nauczycielskiego w Lipsku i kursu pchor. rez. piech. (1931). Służył w WP od 1919 w 15 pap, 17 pap, baonie szkolnym piech. w Grudziądzu, od 1928 w 62 pp. Mianowany ppor. ze starsz. 1 IX 1931. Odbył ćwiczenia rezerwy w 55 pp i 67 pp. Kierownik Szkoły Powszechnej w Strzelcach, *bdd*.

L.S. 1865; CAW, Ap 12175, Tajny Dziennik Personalny Rezerw MSWojsk. 1939.

Ppor. sł. zdr. rez. **Stefan Jakub KACZMAREK** s. Kazimierza i Julianny z Jakubowskich, ur. 17 VIII 1907 we Wrześni. Absolwent Uniwersytetu Poznańskiego i SPRSan. (1932). Odbył w 1933 ćwiczenia rezerwy w 8 Szp. Okr. Od 1937 w kadrze zapasowej 7 Szp. Okr. Mgr farmacji, kierownik apteki w Kościerzynie, *bdd*.

L.S. 1430; CAW, Ap 12143, Tajny Dziennik Personalny Rezerw MSWojsk. 1938.

Ppor. piech. rez. **Edward KACZMARSKI** s. Jana, ur. 15 IV 1908 w Przemyślu. Oficer 38 pp. Nauczyciel, *bdd*.

L.S. 1867; MKat., Zbiór rel. i opr.

Roman KACZOROWSKI s. Stefana, ur. 1911, *bdd*.

L.S. 1846.

Por. piech. **Stanisław KACZÓWKA** s. Franciszka i Marii z Burgów, ur. 3 IV 1911 w Świebodzinie, pow. dąbrowski. Dca plut. w komp. odwodowej baonu KOP „Dederkały”, *bdd*.

L.S. 1394; ARS.

Por. art. rez. **Witold Feliks KACZYŃSKI** s. Ryszarda i Augusty z Wollmanów, ur. 26 VI 1907 w Rakowie, woj. kieleckie. Absolwent Uniwersytetu Warszawskiego i SPRArt. (1927). Odbył służbę w 14 dak. W 1939 służył jako ofic. łącznikowy 1 dak. Mgr prawa, mieszkał w Warszawie.

L.S. 1792; CAW, Ap 5631; J. Tucholski, *Mord w Katyniu.*

Ppor. piech. **Marian KADLEC** s. Emila i Marii z Dziwiechów, ur. 13 IV 1906 w Jaśle. Absolwent SPchor. dla Podof. (1937). Do WP wstąpił w 1928, przydzielony do 1 p. s. podh. W 1939 w improwizowanym baonie 39 pp sformowanym w OZ 24 DP.

L.S. 1332; CAW, Ap 2311; T. Kryska-Karski, *Materiały do historii Wojska Polskiego.*

Ppor. piech. rez. **Zygmunt KAGANKIEWICZ** s. Stanisława i Feliksy z Kurzelewskich, ur. 1 VIII 1912 w Łodzi. Absolwent Seminarium Nauczycielskiego Męskiego w Łodzi (1934) i dywizyjnego kursu pchor. rez. piech. przy 28 pp (1935). Odbył ćwiczenia rezerwy jako dca plut. w 28 pp i 27 pp (1936, 1937). Nauczyciel, *bdd*.

L.S. 1786; CAW, Ap 1440; MKat., Zbiór rel. i opr.

Ppor. sł. zdr. rez. **Jakub KAHAN** s. Mendla i Racheli z Szofmanów, ur. 5 I 1896 w Orszy. Absolwent Wydziału Lekarskiego Uniwersytetu Warszawskiego (1925). Do WP wstąpił w 1919, przydzielony do baonu san. nr 1. Po przeniesieniu do rezerwy odbył ćwiczenia w 2 pap Leg. (1929) i CWSan. (1932). Ppor. ze starsz. 1 VII 1925, przydzielony do kadry zapasowej 10 Szp. Okr., przeniesiony do kadry 2 Szp. Okr. Lekarz chirurg z Warszawy, *bdd*.

L.S. 1476; CAW, Ap 4848, Tajny Dziennik Personalny Rezerw MSWojsk. 1938.

Por. art. rez. **Czesław Michał KAISER** s. Jana i Marii z Sochów, ur. 29 IX 1902 w Majdanie Królewskim. Absolwent Uniwersytetu Poznańskiego (1925) i SPRArt. we Włodzimierzu Woł. (1928). Do 1927 pełnił służbę w 14 pap i 7 pac. Odbył ćwiczenia rezerwy w 9 pal (1930, 1932, 1935), potem jako ofic. art. we Flotylli Rzecznej (1936, 1937). Inżynier leśnik, administrator dóbr prywatnych na Polesiu, *bdd*.

L.S. 1858; CAW, Ap 4839; MKat., Zbiór rel. i opr.; J. Tucholski, *Mord w Katyniu.*

Ppor. piech. rez. **Antoni KAJETOWSKI** s. Jana i Joanny z Ignatowiczów, ur. 20 V 1912 w Wilnie. Absolwent Instytutu Nauk Handlowo-Gospodarczych w Wilnie (1934) i kursu pchor. rez. piech. 29 DP (1935). Oficer rezerwy 81 pp. W 1939 płatnik I baonu 79 pp. Kierownik PKO w Szczuczynie.

MKat., Zbiór rel. i opr.; W. Jastrzębski, D. Rumfeld, K. Sidorkiewicz, *Katyń 1940*; T. Kryska-Karski, *Materiały do historii Wojska Polskiego.*

K

Ppor. piech. rez. **Walter KAJEWSKI** s. Emila i Rozalii z Kwiatkowskich, ur. 15 X 1913 w Inowrocławiu. Świadectwo dojrzałości uzyskał w 1934, następnie ukończył dywizyjny kurs pchor. rez. piech. przy 62 pp (1935). Pełnił służbę w 62 pp i 59 pp jako dca plut. Urzędnik administracji wojskowej, *bdd*.

L.S. 1333; CAW, Ap 2116.

Kpt. int. **Julian Stanisław KALICKI** s. Wawrzyńca i Bronisławy, ur. 9 II 1888. Absolwent Wyższej Szkoły Int. Pełnił służbę w Szefostwie Int. DOK VIII. Awansowany do stopnia kpt. ze starsz. 1 VI 1919. Odznaczony SKZ, *bdd*.

L.S. 1298; RO 1924; RO 1932; J. Tucholski, *Mord w Katyniu.*

Por. piech. rez. **Kazimierz KALICKI** s. Kazimierza i Anieli z Kustów, ur. 7 I 1901 w Kazimierzowie, pow. święciański. Służył w I Korpusie Wschodnim. Członek POW w Wilnie. Od 1918 w WP, służył w 81 pp, uczestnik wojny polsko-bolszewickiej. W 1922 przeniesiony do rezerwy, w 1925 przydzielony do 5 pp Leg. Absolwent BPRPiech. nr 7 (1929). Odbył ćwiczenia w 5 pp Leg., CSS i 8 pp Leg. Por. ze starsz. 1 I 1935. W 1939 zmobilizowany do 8 pp Leg., ranny. Odznaczony VM 5 kl. i KW. Pracował w nadleśnictwie Ordynacji Zamojskiej.

L.S. 1324; CAW, Ap 6192, VM 71–6370.

Ppor. piech. rez. **Bolesław KALINOWSKI** s. Władysława i Marianny z Dziobków, ur. 10 VI 1909 w Wolicy, pow. miechowski. Absolwent Seminarium Nauczycielskiego w Mysłowicach (1930) i kursu pchor. rez. piech. w Cieszynie (1931). Przydzielony do 75 pp jako dca plut. Odbył ćwiczenia rezerwy w 1932, 1933, 1936 i 1937. Nauczyciel, *bdd*.

L.S. 1770; CAW, Ap 3070.

Ppor. piech. rez. **Marian KALINOWSKI** s. Stefana i Anny z Krzaków, ur. 2 XI 1913 w Słuszczynie, pow. iłżecki. Absolwent Państwowego Seminarium Nauczycielskiego w Solcu nad Wisłą (1933) i dywizyjnego kursu pchor. rez. piech. przy 5 p. s. podh. (1934). Odbył ćwiczenia rezerwy jako dca plut. ckm w 5 p. s. podh. i 50 pp (1935, 1937). Funkcjonariusz SW, służył w Przemyślu, *bdd*.

L.S. 1772; CAW, Ap 1402; J. Tucholski, *Mord w Katyniu.*

Ppor. piech. rez. **Wiktor KALINOWSKI** s. Gordzieja i Stefanidy z Turskich, ur. 10 III 1912 w Dubnikach, pow. białostocki. Absolwent Średniej Szkoły Technicznej w Brześciu n. Bugiem (1932) i dywizyjnego kursu pchor. rez. piech. 18 DP (1934). Pełnił służbę w 42 pp jako dca plut. Technik ruchu kolejowego, *bdd*.

L.S. 1771; CAW, Ap 1878; MKat., Zbiór rel. i opr.

Ppłk sł. zdr. st. sp. **Władysław KALINOWSKI** s. Piotra i Stefanii, ur. 16 I 1885 w Wilnie. Absolwent Uniwersytetu Lwowskiego (1912). Od 1914 w armii rosyjskiej. W 1918 wstąpił do WP – ordynator szpitala, następnie kmdt czołówki san. nr 2 na froncie. W 1925 przydzielony do 1 Szp. Okr. na stanowisko kierownika pracowni bakteriologicznej. Ppłk ze starsz. 1 I 1932. Od 1937 lekarz kontraktowy 1 Szp. Okr. Zmobilizowany w 1939 do Szpitala CWSan. Odznaczony ZKZ. Dr medycyny z Warszawy.

L.S. 1769; CAW, KZ 30-53; MKat., Zbiór rel. i opr.; RO 1932; J. Tucholski, *Mord w Katyniu.*

Kpt. piech. rez. **Włodzimierz Metody KALINOWSKI** s. Jana i Ewy z Lewandowskich, ur. 3 IX 1889 w Unisławiu, pow. chełmiński. Absolwent Seminarium Nauczycielskiego w Toruniu (1911). Podczas I wojny światowej służył w armii niemieckiej. Od 1919 w WP w 63 pp jako dca komp. Uczestnik walk z Niemcami i wojny polsko-bolszewickiej. Od 1921 w Straży Celnej i SG, kierownik komisariatu. Kpt. ze starsz. 1 VI 1919, przydzielony do oficerskiej kadry OK V, *bdd*.

L.S. 1869; CAW, Ap 11695; RO 1924; RO 1934.

Ppłk art. **Władysław KALISZEK** s. Jana i Walerii z Jabłońskich, ur. 10 X 1895 w Kałudze. Od 1916 w armii rosyjskiej, w której ukończył szkołę oficerską. W 1917 w III Korpusie Wschodnim. Członek POW. Od 1918 w WP, adiutant 1 BArt. Polowej, potem dca baterii w 1 pap i 6 dak. Po wojnie służył w 3 dak, 1 pap Leg. i CWArt. Od 1935 dca 12 dak i 1 dak. W 1939 dca art. dywizyjnej 24 DP. Odznaczony VM 5 kl., ZKZ, MN, medalami 1918–1921 i 10-lecia.

CAW, Ap 1768/89/2119.

Ppor. piech. rez. **Józef Karol KALITA** s. Franciszka i Karoliny z Bielikiewiczów, ur. 23 I 1898 w Gawłuszowicach, pow. mielecki. Pełnił służbę w 2 pp Leg., 5 pp Leg. i 24 pp. W 1920 kierownik kancelarii Sądu Wojsk. w Kielcach, w październiku tr. zwolniony z czynnej służby. Mianowany ppor. ze starsz. 1 VII 1925, w 1926 przydzielony do 75 pp, następnie do 16 pp. Odznaczony medalami 1918–1921 i 10-lecia. Nauczyciel, *bdd*.

L.S. 1297; CAW, Ap 10940, Tajny Dziennik Personalny Rezerw MSWojsk. 1939; MKat., Zbiór rel. i opr.; ROR 1934.

Ppor. piech. rez. **Filip KALITKA** s. Teodora i Agnieszki z Tytusów, ur. 15 XI 1904 w Dobromierzycach, pow. hrubieszowski. Absolwent Seminarium Nauczycielskiego w Szczebrzeszynie i BPRPiech. nr 9. Odbył ćwiczenia rezerwy w 7 pp Leg. jako dca plut. (1931, 1933, 1935, 1937). W 1938 przeniesiony do 8 pp Leg. Nauczyciel, *bdd*.

L.S. 1306; CAW, Ap 10919, Tajny Dziennik Personalny Rezerw MSWojsk. 1938; MKat., Zbiór rel. i opr.

Mjr sł. zdr. rez. **Bronisław KALITOWICZ** s. Stanisława i Marii z Szostakowskich, ur. 6 VIII 1887 w Zadońsku (Rosja). Absolwent Uniwersytetu w Odessie (1914); dr medycyny. W 1917 w I Korpusie Wschodnim, od 1919 w Armii gen. Hallera. W latach 1920–1921 w szp. pol. 906 i 605, 11 pap, zapasowej baterii art. konnej nr 3 (wlkp.), 7 dak i 4 Szp. Okr. W maju 1922 przeniesiony do rezerwy. W 1938 w kadrze zapasowej 3 Szp. Okr. Mjr ze starsz. 1 VI 1919. Lekarz internista z Kutna, *bdd*.

L.S. 1307; CAW, Ap 8932, Tajny Dziennik Personalny Rezerw MSWojsk. 1938.

K

Ppor. kaw. rez. **Tadeusz Jacek KALKSTEIN-STOLIŃSKI** s. Stanisława i Pauliny z Zakrzewskich, ur. 13 VIII 1904 w Walentynowie, woj. warszawskie. Absolwent Wyższej Szkoły Handlowej w Poznaniu (1931). Uczestniczył jako harcerz w powstaniu wielkopolskim. W latach 1925–1927 służył w 15 p. uł., w którym ukończył Szk. Podof. Ppor. ze starsz. 1 IX 1932. W 1937/1938 ofic. żywn. 7 psk. W 1939 w OZ Wielkopolskiej BKaw. Pracownik Banku Ziemian i Państwowego Banku Rolnego w Poznaniu.

L.S. 1296; CAW, Ap 1670, Tajny Dziennik Personalny Rezerw MSWojsk. 1938; MKat., Zbiór rel. i opr.

Por. wet. **Stanisław KALMAN** s. Andrzeja i Zuzanny z Piaseckich, ur. 20 V 1908 w Budach Wolińskich, pow. mławski. Absolwent Uniwersytetu Warszawskiego (1933) i SPRArt. (1934). Odbył ćwiczenia rezerwy w 1 p. szwol. (1934). Od 1935 pełnił służbę jako lekarz wet. w 19 p. uł. Podczas kampanii wrześniowej nadal w 19 p. uł.

L.S. 1295; CAW, Ap 12661; MKat., Zbiór rel. i opr.

Mjr uzbr. **Jerzy KALTENBERG** s. Adriana i Aleksandry z Butnichów, ur. 6 I 1892 w Równem. Od 1916 służył w armii rosyjskiej. Absolwent OSPiech. w Odessie (1917), OSŁącz. w Zegrzu (1920) i Wydziału Chemii Politechniki Warszawskiej (1923). W WP od 1919 w baonie zapasowym 11 pp. Uczestnik wojny polsko-bolszewickiej. Od 1923 w Dep. Art. MSWojsk., następnie w Dep. Uzbr. (1924–1933) i od 1934 kierownik działu w Wojsk. Wytwórni Rakiet. Inżynier chemik, *bdd*.

L.S. 1847; CAW, Ap 6880; J. Tucholski, *Mord w Katyniu.*

Ppor. art. rez. **Mikołaj KAŁUBA** s. Pawła i Eugenii, ur. 10 IX 1908 w Białymstoku. Absolwent Politechniki Warszawskiej (1936), SPRArt. we Włodzimierzu Woł. i kursu specjalistycznego CWArt. Pełnił służbę w 2 dyonie art. plot. (1935) i 1 paplot. (1937) jako dca plut. W 1939 przydzielony do 9 dyonu art. plot. Podczas kampanii wrześniowej w OZArt. Plot. nr 2. Inż mechanik, zatrudniony w COP w Stalowej Woli. Zawodnik AZS.

L.S. 1665; CAW, Ap 1793; MKat., Zbiór rel. i opr.; J. Tucholski, *Mord w Katyniu.*

Ppor. piech. rez. **Adam Cyprian KAŁUSKI** s. Józefa i Jadwigi z Tokarskich, ur. 8 I 1893 w Rzeszowie. Absolwent gimnazjum w Przemyślu (1914), student prawa Uniwersytetu Lwowskiego (1919). Żołnierz 2 pp II Brygady Legionów Polskich. W 1920 służył w 54 pp, następnie w 49 p. strz. jako dca plut. Mianowany ppor. rez. ze starsz. 1 IX 1932, przydzielony do 6 p. s. podh., *bdd*.

L.S. 1299; CAW, Ap 1728; ROR 1934.

Ppor. piech. rez. **Roman Tadeusz KAŁUSKI** s. Ludwika i Ludwiki z Ziotkiewiczów, ur. 14 IV 1906 we Lwowie. Absolwent gimnazjum we Lwowie (1927) i kursu pchor. rez. piech. (1933). Pełnił służbę w 44 pp (1932), 43 pp (1933, 1935) i 19 pp (1938) jako dca plut. Inżynier chemik, *bdd*.

L.S. 1309; CAW, Ap 1730.

Por. br. panc. **Roman KAŁUŻA** s. Wincentego i Katarzyny z Nowaków, ur. 6 VIII 1905 w m. Zagaje Stradowskie, pow. pińczowski. Absolwent gimnazjum w Szczekocinach (1926). Ukończył SPPiech., służył w 35 pp i 4 baonie panc. (1935–1938). Awansowany do stopnia por. ze starsz. 1 I 1933. W 1939 służył jako dca szw. samoch. panc. w 91 dyonie panc. Nowogródzkiej BKaw.

L.S. 1289; CAW, Ap 1804; MKat., Zbiór rel. i opr.; T. Kryska-Karski, *Materiały do historii Wojska Polskiego.*

Płk art. st. sp. **Feliks Stanisław KAMIŃSKI** s. Jana i Balbiny z Borowczyków, ur. 17 IV 1886 w Jaworznie, pow. chrzanowski. Absolwent Uniwersytetu Jagiellońskiego (1914). Członek Związku Strzeleckiego. Od 1914 w 1 p. art. Legionów Polskich. W WP od 1918 w pociągu panc. „Piłsudczyk", Inspektoracie Art., adiutant II BArt. i dca dyonu w 2 pap Leg. Po wojnie zca dcy 2 pap Leg. W latach 1926–1932 w MSWojsk., następnie dca 1 paplot. i p.o. dcy 11 Grupy Art. Od 1936 w stanie spoczynku. Odznaczony VM 5 kl., OOP, KN, KW 4, ZKZ, *bdd*.

L.S. 1677; CAW, Ap 4729, 22540, VM 13–813.

Kpt. geogr. **Henryk KAMIŃSKI** s. Jerzego i Rozalii z d. Hagel, ur. 12 XII 1895 w Radziwiliszkach na Litwie. W WP od 1918, uczestnik wojny polsko-bolszewickiej. Pełnił służbę w 1 pac, następnie w WIG. W 1939 w Dowództwie Grupy Obrony Lwowa. Inżynier geodeta.

L.S. 1775; MKat., Zbiór rel. i opr.; A. Leinwand, *Dokumenty obrony Lwowa 1939.*

Por. art. **Henryk Bolesław KAMIŃSKI** s. Juliusza Ambrożego i Marii Walentyny ze Smarzyńskich, ur. 18 I 1908 w Warszawie. Absolwent Gimnazjum im. M. Kopernika w Łodzi (1929) i SPArt. w Toruniu. Pełnił służbę w 4 pac i 1 pan. W 1939 dca 2 baterii 13 dyonu art. najcięższej.

L.S. 1774; CAW, Ap 12498; T. Kryska-Karski, *Materiały do historii Wojska Polskiego.*

Ppor. br. panc. rez. **Jerzy Rajmund KAMIŃSKI** s. Wacława i Antoniny z Markowskich, ur. 31 VIII 1906 w Warszawie. Absolwent Akademii Nauk Handlowych i Przemysłowych w Liège (1927) oraz BPRPiech. (1929). Mianowany ppor. ze starsz. 1 I 1932; przydzielony do 2 p. panc. Odbył ćwiczenia rezerwy w 82 pp (1931) i 2 baonie panc. (1935). Pracownik Banku PKO w Warszawie, *bdd*.

L.S. 1675; CAW, Ap 11072; MKat., Zbiór rel. i opr.; J. Tucholski, *Mord w Katyniu.*

Kpt. geogr. **Józef Jerzy KAMIŃSKI** s. Stanisława i Józefy z Dzierdzińskich, ur. 11 XI 1899 w Warszawie. Pełnił służbę w 3 pac, następnie w WIG; topograf. Odznaczony SKZ, medalami 1918–1921 i 10-lecia, *bdd*.

L.S. 1460; RO 1932; T. Mikulski, *Biogramy jeńców...*

K

Por. piech. rez. **Kazimierz Aleksander KAMIŃSKI** s. Wawrzyńca i Rozalii z Czubów, ur. 26 II 1909 w Sosnowcu. Ukończył kursy dców komp. ckm w BPRPiech. w Zambrowie (1935) oraz przy 29 DP. Odbył ćwiczenia rezerwy w 76 pp (1931, 1935, 1938). Technik, *bdd*.

L.S. 1674; CAW, Ap 6052; MKat., Zbiór rel. i opr.

Ppor. piech. rez. **Stanisław KAMIŃSKI** s. Adolfa i Jadwigi z Żylińskich, ur. 26 IV 1909 w Rosji w Omsku. Absolwent Państwowej Szkoły Mierniczej i Przemysłowo-Leśnej w Łomży (1932) i dywizyjnego kursu pchor. rez. piech. przy 71 pp (1933). Mianowany ppor. rez. 24 XII 1935. Odbył ćwiczenia rezerwy w 33 pp (1933, 1934, 1936). Zmobilizowany w 1939 do WIG. Mierniczy przysięgły.

L.S. 1336; CAW, Ap 11928; *Ostatnia droga...*

Stefan KAMIŃSKI s. Aleksandra, ur. 1906, *bdd*.

L.S. 1835.

Ppor. piech. rez. **Wacław KAMIŃSKI** s. Henryka i Franciszki z Garbarczyków, ur. 19 I 1900 w Górkach. Absolwent gimnazjum w Pułtusku (1922) i SPRPiech. (1927). Pełnił służbę w 13 pp, 5 pap i 73 pp jako dca plut. (1926, 1930, 1933, 1934, 1936). Mianowany ppor. ze starsz. 1 I 1931. Ostatnio prawdop. w 3 p. s. podh., *bdd*.

L.S. 1773; CAW, Ap 5229; MKat., Zbiór rel. i opr.

Por. art. **Wacław KAMIŃSKI** s. Stanisława i Wiktorii z Serafinów, ur. 4 II 1910 w Poroninie. Absolwent Państwowego Gimnazjum w Jaśle (1929) i SPArt. (1932). Pełnił służbę w 5 pac (1932–1937) i 1 paplot. W 1939 dca 108 baterii w 102 dyonie art. plot. ciężkiej.

L.S. 1676; CAW, Ap 12497; MKat., Zbiór rel. i opr.; T. Kryska-Karski, *Materiały do historii Wojska Polskiego.*

Ppor. piech rez. **Walenty KAMIŃSKI** s. Stanisława i Agaty z Gosków, ur. 10 II 1909 w Inowłodziu, pow. rawski. Absolwent Seminarium Nauczycielskiego w Ostrogu (1929). Mianowany ppor ze starsz. 1 I 1933. W 1939 zmobilizowany do baonu KOP „Hoszcza”. Nauczyciel szkoły powszechnej.

L.S. 1379; CAW, Ap 5272; ARS.

Ppor. sł. zdr. rez. **Wincenty Zygmunt KAMIŃSKI** s. Franciszka i Marii z Pęszyńskich, ur. 22 I 1896 w Warszawie. Absolwent Uniwersytetu Warszawskiego. Żołnierz IV Dywizji Strzelców gen. Żeligowskiego. Po powrocie dywizji do kraju przydzielony do 29 pp. Po przeniesieniu do rezerwy odbył ćwiczenia w 11 p. uł. (1927), 1 Szp. Okr. (1934) i CWSan. (1936). Mianowany ppor. ze starsz. 1 VI 1923; przydzielony do kadry zapasowej 1 Szp. Okr. Dr medycyny, lekarz Ubezpieczalni Społecznej we Włocławku, *bdd*.

L.S. 1673; CAW, Ap 1748; MKat., Zbiór rel. i opr.; ROR 1934; J. Tucholski, *Mord w Katyniu.*

Kpt. sł. zdr. posp. rusz. **Hipolit Leon KAMOCKI** s. Antoniego, ur. 4 II 1882. Od 1919 kierownik apteki szp. wojsk. w Wołkowysku, następnie apteki szp. ewak. nr 7. Awansowany do stopnia kpt. ze starsz. 1 VI 1919, przydzielony do kadry zapasowej 4 Szp. Okr. Mgr farmacji, *bdd*.

L.S. 1787; CAW, Ap 14209; ROR 1934.

Ppor. art. rez. **Józef KAMYCKI** s. Andrzeja i Marii z Kochmańskich, ur. 29 VIII 1909 w Sieteszy. Mianowany ppor. rez. ze starsz. 1 I 1933, przydzielony do 22 pal. Absolwent Wydziału Prawa Uniwersytetu Jagiellońskiego. Urzędnik, *bdd*.

L.S. 1300; MKat., Zbiór rel. i opr.; ROR 1934; A. Rybicki, *Uniwersytecka księga katyńska.*

Por. art. rez. **Antoni KANIA** s. Jana i Rozalii z Sobusiaków, ur. 4 XII 1900 w Wojsławiu, pow. mielecki. Absolwent gimnazjum w Mielcu i SPRArt. (1927). Mianowany ppor. rez. ze starsz. 1 I 1930, przydzielony do 22 pal. Odbył ćwiczenia rezerwy w 22 pal (1925 i 1929). Astronom, *bdd*.

L.S. 1338; CAW, Ap 7780; ROR 1934.

Płk piech. st. sp. **Edward KAŃCZUCKI** s. Alojzego i Heleny ze Streckenbachów, ur. 13 X 1882 w Czerniowcach. Absolwent Szkoły Realnej w Krakowie (1897). Pełnił służbę w armiach obcych i WP przez 35 lat. W WP dca 2 p. s. podh. (1920), dca 39 pp, kmdt PKU Konin, inspektor w DOK II (1929–1930). Następnie przeniesiony w stan spoczynku z przydziałem do oficerskiej kadry OK V. Płk ze starsz. 1 VI 1919. W 1939 w obronie Lwowa. Odznaczony KW, KZ, medalami 1918–1921 i 10-lecia.

L.S. 1325; CAW, Ap 7232, 21651; MKat., Zbiór rel. i opr.

Por. sł. zdr. **Ziemisław Marian KAŃSKI** s. Antoniego, ur. 1 X 1909 w Słomnikach, pow. miechowski. Służył w 18 p. uł. Lekarz medycyny, *bdd*.

L.S. 1855; J. Tucholski, *Mord w Katyniu.*

Kpt. piech. **Józef KAPAŁA** s. Wojciecha i Wiktorii, ur. 14 XII 1898 w Wierchomli k. Piwnicznej. Oficer 56 pp. W 1939 dca komp. w OZ 25 DP. Awansowany do stopnia kpt. ze starsz. 1 I 1931.

L.S. 1452; MKat., Zbiór rel. i opr.; RO 1924; RO 1932; T. Kryska-Karski, *Materiały do historii Wojska Polskiego.*

Mjr br. panc. **Karol KAPAŁCZYŃSKI** s. Romana, ur. 9 VII 1897. Służył w Centralnych Warsztatach Samoch., 5 dyonie samoch. i 1 dyonie samoch. Ostatnio w DOK VI. Odznaczony KW 3, SKZ, *bdd*.

L.S. 1448; MKat., Zbiór rel. i opr.; RO 1924; RO 1932.

Ppor. sap. rez. **Seweryn KAPŁAŃSKI** s. Samuela i Stefanii ze Słomnickich, ur. 17 VI 1907 w Baranowiczach. Absolwent Wyższej Szkoły Mechaniczno-Technicznej im. Wawelberga i Rotwanda (1931) oraz SPRSap. (1930–1931). Odbył ćwiczenia rezerwy w baonie elektrotech. (1932, 1933, 1936). Technolog elektryk, *bdd*.

L.S. 1785; CAW, Ap 3901.

Por. piech. st. sp. **Florian KAPSA** s. Walentego, ur. 20 I 1898 w Rgielsku, pow. wągrowiecki. Uczestnik I wojny światowej i powstania wielkopolskiego, od stycznia 1919 walczył w szeregach 4 p. strz. wlkp., następnie w 58 pp. W latach 1922–1925 w rezerwie, potem służył w 41 pp i od marca 1931 w KOP. W 1935 przeniesiony w stan spoczynku. Wiosną 1936 objął urząd wójta gminy Czuczuniewice w pow. łuninieckim. Por. ze starsz. 1 I 1925. Odznaczony KW 2, medalami 1918–1921 i 10-lecia, *bdd*.

L.S. 1797; CAW, Ap 24117, 19646, 14670, 20983, KKiMN 24-28037, KW 48/K-677, KW 48/K-678, Odrz. 20.12.1937.

Kpt. adm. **Alfons Karol KAPUŚCIŃSKI** s. Karola i Zofii z Pawłowskich, ur. 4 XI 1896 w Strzyżowie, pow. rzeszowski. Absolwent Seminarium Nauczycielskiego w Tarnopolu (1920) i kursu gosp. przy Int. VI Armii. Od 1914 w Legionie Wschodnim, później żołnierz Armii gen. Hallera, następnie służył w Grupie gen. Szymańskiego, Okr. Zakładzie Gosp. Lwów, Int. DOK IX, 12 pal, 14 pp, 52 pp i Korpusie Kadetów nr 1. Odznaczony KW, medalami 1918–1921 i 10-lecia. W 1939 uczestnik obrony Lwowa.

L.S. 1688; CAW, Ap 16109, 2103; MKat., Zbiór rel. i opr.

Ppor. sap. **Ludwik KAPUŚCIŃSKI** s. Jana i Filomeny z Wyszomirskich, ur. 15 VI 1908 w Wilnie. Absolwent gimnazjum w Wilnie (1926), kursu unitarnego SPPiech. (1929) i SPInż. (1932). Instruktor 2 komp. baonu silnikowego, *bdd*.

L.S. 1335; CAW, Ap 9248.

Ppor. kaw. rez. **Wiesław Maria KAPUŚCIŃSKI** s. Wacława i Marii z Jarzyńskich, ur. 20 IX 1914 w Krynkach. Absolwent gimnazjum w Kielcach (1934) i SPRKaw. (1936). Odbył ćwiczenia rezerwy w 26 p. uł. (1937) jako dca plut. W 1939 w Dowództwie Grupy Obrony Lwowa. Technik chemik, mieszkał w Kielcach.

L.S. 1368; CAW, Ap 6959; MKat., Zbiór rel. i opr.; A. Leinwand, *Dokumenty obrony Lwowa 1939.*

Ppor. int. rez. **Franciszek KAPUŚNIAK** s. Jakuba i Agaty z Witkaniczów, ur. 10 VII 1910 w Dobrakowie, pow. olkuski. Absolwent Seminarium Nauczycielskiego w Siennicy i BPRPiech. nr 5 (1932). Odbył ćwiczenia rezerwy w 22 pp jako dca drużyny (1933, 1934) i w Skł. Mat. Int. nr 6. W 1939 uczestnik obrony Lwowa. Nauczyciel.

L.S. 1791; CAW, Ap 6960; MKat., Zbiór rel. i opr.; A. Leinwand, *Dokumenty obrony Lwowa 1939.*

Jerzy KARACZYŃSKI s. Jana, ur. 1909, *bdd*.

L.S. 1437.

Kpt. adm. **Henryk Zenon KARAKIEWICZ** s. Andrzeja i Adeli ze Stąporów, ur. 22 XII 1896 w Tarnobrzegu. Ukończył Szkołę Realną w Tarnobrzegu (1919) i kurs gosp. przy Int. IV Armii (1920). W WP w 1 p. art. górskiej, uczestnik walk 1919–1921. Potem służył w Okr. Zakładzie Gosp. 5, Kierownictwie Rej. Int. Bielsko-Biała, 1 DP Leg. i Pomocniczej Skł. Mat. Int. Białystok. Por. ze starsz. 1 VI 1919. Odznaczony medalami 1918–1921 i 10-lecia, *bdd*.

L.S. 1810; CAW, Ap 16170, 1871; RO 1924.

Ppor. piech. rez. **Adam Antoni Józef KARASIŃSKI** s. Franciszka i Julianny z d. Zontek, ur. 2 IV 1905 w Oświęcimiu. Absolwent gimnazjum w Oświęcimiu (1923), SPRPiech. (1925) i OSPiech. (1926). Pełnił służbę w 12 pp. W 1937 odbył ćwiczenia w CWŻand. Mianowany ppor. rez. ze starsz. 1 I 1930, przydzielony do oficerskiej kadry OK VI, *bdd*.

L.S. 1348; CAW, Ap 2216; ROR 1934.

Ppor. sł. zdr. rez. **Alfons Marian KARAŚKIEWICZ** s. Mariana i Eleonory z Malickich, ur. 11 II 1911 w Pawłowie. Absolwent Wydziału Lekarskiego Uniwersytetu Poznańskiego (1934). Lekarz 16 p. uł. Internista z Sierakowic, pow. kartuski, *bdd*.

L.S. 1780; CAW, Ap 1933; J. Tucholski, *Mord w Katyniu.*

K

Ppor. piech. rez. **Franciszek KARAŚKIEWICZ** s. Jana i Walerii z Drobników, ur. 29 XI 1909 w Kościanie. Absolwent Państwowej Szkoły Sztuk Zdobniczych i Przemysłu Artystycznego w Poznaniu (1933) oraz dywizyjnego kursu pchor. rez. piech. przy 69 pp (1934). Przydzielony do 70 pp. Odbył ćwiczenia rezerwy w 56 pp jako dca plut. ckm (1937–1938). Przeniesiony do 2 pp Leg. W 1939 dca plut. łącz. w II baonie 2 pp Leg.

L.S. 1788; CAW, Ap 1622, Tajny Dziennik Personalny Rezerw MSWojsk. 1938; T. Kryska-Karski, *Materiały do historii Wojska Polskiego.*

Por. sł. zdr. rez. **Bronisław KARBOWICZ** s. Leona i Marianny z Zakrzewskich, ur. 19 VII 1900 w Łodzi. Absolwent Wydziału Lekarskiego Uniwersytetu Wileńskiego (1934). W 1920 w 60 pp, walczył na frontach ukraińskim i białoruskim. Mianowany ppor. rez. ze starsz. 1 IX 1932, przydzielony do 1 pp Leg. Odbył ćwiczenia w 28 pp (1933) i 10 p. uł. (1935). Lekarz z Łodzi, *bdd*.

L.S. 1440; CAW, Ap 1918; ROR 1934; J. Tucholski, *Mord w Katyniu.*

Stanisław KARBOWICZ s. Leona, ur. 1900, *bdd*.

L.S. 1845.

Mjr sł. zdr. rez. **Bronisław KARBOWSKI** s. Leona i Estery z Fridbergów, ur. 24 X 1884 w Łomży. Studiował w Zurychu, Berlinie, Monachium i na Uniwersytecie Kazańskim; dr medycyny. Od 1914 w armii rosyjskiej, potem w Armii gen. Hallera. Od 1918 w WP w 44 pp jako naczelny lekarz pułku. W 1920 kmdt szp. pol. 207. Mjr rez. ze starsz. 1 VI 1919, przydzielony do kadry zapasowej 9 Szp. Okr. Ordynator oddziału otolaryngologicznego w Szpitalu Starozakonnych w Warszawie. Zmobilizowany w 1939. Odznaczony medalami 1918–1921 i 10-lecia.

L.S. 1462; CAW, Ap 6853; ROR 1934; J. Tucholski, *Mord w Katyniu.*

Kpt. sap. rez. **Eugeniusz KARBOWSKI** s. Stanisława, ur. 17 XII 1894 w Warszawie. Ukończył średnią szkołę Kolei Warszawsko-Wiedeńskiej w Warszawie (1910) i Wojsk. Szkołę Inżynieryjną w Petersburgu (1915). Służył w II Korpusie Wschodnim. Od 1919 w WP jako adiutant w Inspektoracie Wojsk Kolej. Przeniesiony do rezerwy 30 V 1921. Kpt. ze starsz. 1 VI 1919, przydzielony do 2 p. sap. kolej., następnie do 2 baonu mostów kolej. Inżynier, *bdd*.

L.S. 1426; CAW, Ap 29510, 6854; ROR 1934.

Por. kaw. rez. **Kazimierz Aleksander Bogusław Paweł KARCZEWSKI** s. Adama i Emilii z Wizów, ur. 8 X 1902 w Kowanówku, pow. obornicki. Absolwent Uniwersytetu Jagiellońskiego. Mianowany ppor. rez. ze starsz. 1 I 1927. Pełnił służbę w 15 p. uł. i 22 p. uł. jako dca plut. Nauczyciel gimnazjalny fizyki i chemii, *bdd*.

L.S. 1330; CAW, Ap 5367; ROR 1934; *Pamięci bliskich*; J. Tucholski, *Mord w Katyniu.*

Ppor. tab. rez. **Marian KARCZEWSKI** s. Kazimierza i Wandy z Rutkowskich, ur. 24 II 1899 w maj. Wielgie, pow. iłżecki. Absolwent SPTab. (1920). Od listopada 1918 pełnił służbę w 3 p. uł., w 1921 zdemobilizowany. Mianowany ppor. rez. ze starsz. 1 IX 1920 z przydziałem do kadry 6 dyonu tab. Odbył ćwiczenia w 2 dyonie tab. (1925) i 10 dyonie tab. (1932), *bdd*.

L.S. 1342; CAW, Ap 5368; ROR 1934.

Ppor. art. rez. **Edward KARLSBAD** s. Matjasa i Rywki z Wiślickich, ur. 28 II 1899 w Warszawie. Absolwent Wydziału Chemii Politechniki Warszawskiej. Członek POW. Od listopada 1918 w WP, pełnił służbę w 1 pap, 6 pap, 7 pap, 18 pal i 26 pal. Ppor. rez. ze starsz. 1 VII 1925, przydzielony do kadry 26 pal. W 1939 przeniesiony do 1 pal Leg. Inżynier, zatrudniony w fabryce sztucznego jedwabiu w Tomaszowie Maz. Odznaczony medalami 1918–1921 i 10-lecia, *bdd*.

L.S. 1339; CAW, Ap 1521, Tajny Dziennik Personalny Rezerw MSWojsk. 1939; ROR 1934.

Kpt. sł. zdr. rez. **Henryk KARLSBAD** s. Szymona i Doroty z Rozenów, ur. 21 XII 1890 w Warszawie. Studiował medycynę w Szwajcarii, Francji i Polsce; dr nauk medycznych. Żołnierz I Brygady Legionów Polskich. W WP od listopada 1918 w baonie szturmowym w Warszawie, następnie lekarz w szpitalach Ujazdowskim i Czerniakowskim. Kpt. rez. ze starsz. 1 VI 1919, przydzielony do kadry zapasowej 9 Szp. Okr. Odznaczony KW, *bdd*.

L.S. 1340; CAW, Ap 14552; ROR 1934.

Ppor. art. rez. **Stanisław Kazimierz KARŁOWSKI** s. Zenona i Marianny z Chodesków, ur. 6 VIII 1907 w Warszawie. Absolwent Politechniki Warszawskiej i SPRArt. we Włodzimierzu Woł. (1933). Pełnił służbę w 1 paplot. jako dca plut. Inżynier urządzeń i komunikacji miejskich, w latach 1935–1939 zca kierownika Wydz. Tech. w V Oddz. Dróg i Mostów m.st. Warszawy, *bdd*.

L.S. 1341; CAW, Ap 1594; MKat., Zbiór rel. i opr.; J. Tucholski, *Mord w Katyniu.*

Por. art. rez. **Feliks KARNICKI** s. Karola i Jadwigi, ur. 3 VII 1906 w Petersburgu. Absolwent Wyższej Szkoły Realnej Miejskiej w Łodzi i SGGW oraz SPRArt. we Włodzimierzu Woł. (1931). Dca plut. w 2 dyonie art. plot. Inżynier rolnik, nauczyciel w Państwowej Szkole Gospodarstwa Wiejskiego w Cieszynie oraz pracownik Śląskiej Izby Rolniczej, *bdd*.

L.S. 1793; CAW, Ap 647; MKat., Zbiór rel. i opr.; *Katyńska Rodzina w Gdyni. Monografia nekrologiczna.*

Por. piech. rez. **Stanisław Henryk KAROLCZAK** s. Jana i Aleksandry z Wąsowiczów, ur. 24 XI 1909 w Dopiewie, pow. poznański. Absolwent gimnazjum w Nakle (1929) i BPRPiech. nr 7 (1931). Ppor. rez. ze starsz. 1 I 1933, przydzielony do 69 pp. W latach 1931–1934 odbył ćwiczenia w 66 pp, 62 pp i 69 pp jako dca plut. oraz w Skł. Mat. Int. nr 10 (1936). W 1939 zmobilizowany do 8 pac. Inżynier rolnik, zatrudniony w Wydziale Rolnictwa i Leśnictwa Pomorskiego Urzędu Wojewódzkiego; mieszkał w Toruniu.

L.S. 1389; CAW, Ap 613; MKat., Zbiór rel. i opr.; ROR 1934; J. Tucholski, *Mord w Katyniu.*

K

Ppor. piech. **Jan Franciszek KARPINA** s. Antoniego i Rozalii, ur. 9 III 1915. Oficer 51 pp, *bdd*.

L.S. 1465; J. Tucholski, *Mord w Katyniu.*

Ppor. piech. rez. **Adam Czesław KARPIŃSKI** s. Wawrzyńca i Stanisławy z Błaszkiewiczów, ur. 24 XII 1911 w Rumunkach, pow. gostyński. Absolwent Seminarium Nauczycielskiego w Tucholi (1932) i kursu pchor. rez. piech. (1933). Odbył ćwiczenia rezerwy w 67 pp jako dca plut. km (1934, 1935, 1937). Nauczyciel, *bdd*.

L.S. 1768; CAW, Ap 14021; MKat., Zbiór rel. i opr.; J. Tucholski, *Mord w Katyniu.*

Kpt. piech. **Władysław KARPIŃSKI** s. Konrada i Anny z Kandów, ur. 24 XII 1895 we Lwowie. Absolwent Seminarium Nauczycielskiego w Kętach. Służył w armii austriackiej, w której ukończył szkołę oficerską. W WP od 12 VI 1919, co najmniej do 1932, służył nieprzerwanie w 39 pp. Odznaczony medalami 1918–1921 i 10-lecia, *bdd*.

L.S. 1686; CAW, Ap 11603.

Por. piech. rez. **Wiktor KARPOWICZ** s. Józefa, ur. 15 II 1902 w Mińsku Lit. Mianowany ppor. rez. 1 IX 1929 z przydziałem do 78 pp. Służył w baonie KOP „Snów", *bdd*.

L.S. 1369; MKat., Zbiór rel. i opr.; ROR 1934.

Ppor. sł. zdr. rez. **Maks KARSZ** s. Srula i Cypy, ur. 10 X 1905 w Brześciu n. Bugiem. Absolwent Uniwersytetu w Paryżu i SPRSan. (1932). Odbył ćwiczenia rezerwy w 44 pp (1933) i 33 pp (1937) pełniąc funkcję lekarza baonu. Przydzielony do kadry zapasowej 1 Szp. Okr., *bdd*.

L.S. 1310; CAW, Ap 4628, Tajny Dziennik Personalny Rezerw MSWojsk. 1938.

Kpt. sap. **Ludwik KARWAT** s. Daniela i Klotyldy ze Stelldów, ur. 26 VIII 1891 w Krakowie. Ukończył Państwową Szkołę Budowlaną w Poznaniu. Podczas I wojny światowej służył w armii austriackiej. W WP oficer 9 p. sap. Następnie w Kierownictwie Rej. Inż. i Sap. Pińsk, Okr. Urzędzie Bud. nr IX jako kierownik referatu, Szefostwie Bud. DOK II i Dtwie Sap. MSWojsk. Kpt. ze starsz. 1 VI 1919. Odznaczony KW 2 i SKZ, *bdd*.

L.S. 1463; CAW, Ap 1076, 11009; RO 1924.

Kpt. piech. st. sp. **Roman KARWAT** s. Daniela, ur. 26 II 1893 w Krakowie. Ukończył gimnazjum w Warszawie (1914) i wyższe studia handlowe w Krakowie (1934). Podczas I wojny światowej walczył w armii austriackiej. W WP od 1918, uczestnik wojny polsko-bolszewickiej. Służył m.in. w 1 p. czołgów. Przeniesiony w stan spoczynku 31 XII 1929. Kpt. ze starsz. 15 VIII 1924, przydzielony do oficerskiej kadry OK V. Odznaczony KW, *bdd*.

L.S. 1678; CAW, Ap 23564; RO 1924; ROR 1934.

Ppor. tab. rez. **Józef Tadeusz KARWOWSKI** s. Feliksa i Bronisławy z Żebrowskich, ur. 18 IV 1897 w Płońsku. Absolwent Szkoły Nauk Politycznych w Warszawie oraz Szk. Podof. przy 3 pp Legionów Polskich. W 1918 wcielony do 32 pp, uczestnik walk na frontach ukraińskim i bolszewickim. 20 XII 1920 przeniesiony do rezerwy. Odbył ćwiczenia rezerwy w 36 pp LA (1923, 1928, 1930, 1932, 1933). Ppor. rez. ze starsz. 1 VII 1925, z przydziałem do kadry 2 dyonu tab. Inspektor pracy z Gniezna, *bdd*.

L.S. 1343; CAW, Ap 12506; MKat., Zbiór rel. i opr.; ROR 1934; J. Tucholski, *Mord w Katyniu.*

Ppor. art. **Kazimierz KARWOWSKI** s. Seweryna i Kazimiery z Terpiłowskich, ur. 3 V 1915 w Brześciu n. Bugiem, *bdd*.

L.S. 1344; CAW, Ap 14875.

Por. art. **Kazimierz Korneliusz KASPERKIEWICZ** s. Antoniego i Celiny z Ościków, ur. 12 XI 1912 w Zakrzówku k. Radomska. Ukończył gimnazjum w Radomsku (1932), kurs unitarny SPPiech. (1933) i SPArt. (1935). Przydzielony do 1 paplot. W 1939 dca 2 baterii 1 dyonu art. plot. zmot. ciężkiej; ranny.

L.S. 1467; CAW, Ap 14866; MKat., Zbiór rel. i opr.; T. Kryska-Karski, *Materiały do historii Wojska Polskiego.*

Kpt. piech. **Józef KASPERSKI** s. Konstantego i Marii z Filipowiczów, ur. 27 II 1894 w Prokopie, pow. włodawski. Absolwent Szkoły Realnej Rychłowskiego w Warszawie i SPPiech. (1919). Kmdt IV Obwodu VIII Okręgu POW. Od 1918 pełnił służbę w 35 pp i 6 pp Leg. W latach 1931–1935 w KOP i ponownie w 6 pp Leg. W 1937 przeniesiony do PKU Wilejka, w 1938 do Wojsk. Instytutu Naukowo-Oświatowego. W 1939 w Dowództwie Grupy Obrony Lwowa. Odznaczony: VM 5 kl., KN, KW 3, SKZ, medalami 1918–1921 i 10-lecia.

L.S. 1461; CAW, Ap 1769/89/2204; MKat., Zbiór rel. i opr.; A. Leinwand, *Dokumenty obrony Lwowa 1939.*

Mjr sł. zdr. rez. **Stanisław KASPERSKI** s. Jana i Anieli z Szulców, ur. 14 IV 1883 w Warszawie. W 1912 ukończył studia medyczne w Wiedniu; dr medycyny. Do WP wstąpił w 1919, przydzielony do 2 p. straży granicz., następnie w szp. wojsk. w Warszawie i 7 p. uł. Przeniesiony do rezerwy w październiku 1923. Mjr ze starsz. 1 VI 1919, przydzielony do kadry zapasowej 1 Szp. Okr. Pracował w szpitalach w Warszawie, Chełmie i Mińsku Maz., *bdd*.

L.S. 1489; CAW, Ap 10488; ROR 1934.

K

Ppor. piech. rez. **Zdzisław Karol KASPROWICZ** s. Karola i Stanisławy, ur. 21 XI 1913 w Bliżynie, pow. konecki. Absolwent Państwowego Seminarium Nauczycielskiego Męskiego im. T. Kościuszki w Ostrowcu (1935) i kursu pchor. rez. piech. 2 DP Leg. (1936). Odbył ćwiczenia rezerwy w 4 pp Leg. jako dca plut. (1937). Nauczyciel, *bdd*.

L.S. 1464; CAW, Ap 13088.

Ppor. piech. rez. **Jarogniew KASPRZAK** s. Kazimierza i Marii z Pietruszaków, ur. 8 XI 1912 w Poznaniu. Absolwent Gimnazjum im. Jana Kantego w Poznaniu (1933) i dywizyjnego kursu pchor. rez. piech. przy 29 pp (1934). Przydzielony do 70 pp. Odbył ćwiczenia rezerwy w 1935 i 1937 w 70 pp jako dca plut. ckm. Ekonomista, *bdd*.

L.S. 1459; CAW, Ap 13080; MKat., Zbiór rel. i opr.

Por. piech. rez. **Anastazy KASPRZYCKI** s. Wojciecha i Antoniny, ur. 25 I 1902 w Grabowie. Absolwent Gimnazjum Nauczycielskiego w Lubawie (1922) i BPRPiech. nr 7 (1931). Do WP wstąpił ochotniczo do 16 pap. Odbył ćwiczenia rezerwy w 61 pp, 64 pp i 65 pp jako dca plut. (1926, 1927, 1930, 1933, 1935, 1937). Pracownik Izby Skarbowej w Inowrocławiu, *bdd*.

L.S. 1321; CAW, Ap 13086; W. Jastrzębski, D. Rumfeld, K. Sidorkiewicz, *Katyń 1940.*

Ppor. kaw. rez. **Jan Kazimierz Wojciech KASPRZYCKI** s. Tadeusza i Anny, ur. 17 XI 1912 we Lwowie. Absolwent Gimnazjum im. St. Staszica we Lwowie (1930) i SPRKaw. (1931). Służbę pełnił w 6 psk jako dca plut., *bdd*.

L.S. 1458; CAW, Ap 267; J. Tucholski, *Mord w Katyniu.*

Ppor. piech. rez. **Jan Stanisław KASPRZYK** s. Aleksandra, ur. 9 VII 1905. Mianowany ppor. rez. 1 IX 1932, przydzielony do 12 pp, w 1937 przeniesiony do 74 pp, *bdd*.

L.S. 1819; CAW, Tajny Dziennik Personalny Rezerw MSWojsk. 1938; ROR 1934.

Ppor. rez. **Włodzimierz Adam KASPRZYK** s. Antoniego i Marii z d. Fuchs, ur. 20 VIII 1912 w Radomyślu Wielkim. Absolwent Uniwersytetu Jagiellońskiego. Pracownik Instytutu Gospodarstwa Wiejskiego i Leśnictwa w Puławach. Inżynier rolnik, *bdd*.

L.S. 1288; K. Jasiewicz, *Lista strat ziemiaństwa polskiego 1939–1956.*

Kpt. art. **Wiktor Julian KASPRZYKOWSKI** s. Adama i Aliny z Dmochowskich, ur. 19 II 1908 w Pskowie. Absolwent Wydziału Mechanicznego Politechniki Warszawskiej. Od 1926 pełnił służbę w PKU Ostrów Maz., od 1927 w OSArt. Mianowany ppor. ze starsz. 15 VIII 1929. Służył w 21 pap, 14 pap i 6 pac na stanowisku dcy baterii. 1 I 1938 przeniesiony do Zbrojowni nr 1 w Warszawie. Inżynier, *bdd*.

L.S. 1475; CAW, Ap 14899.

Ppor. piech. rez. **Antoni KASSIK** s. Władysława i Ewy ze Szczurów, ur. 7 III 1910 we Lwowie. Ukończył Gimnazjum Nauczycielskie Męskie we Lwowie i dywizyjny kurs pchor. rez. piech. przy 19 pp. Dca plut. 40 pp, w 1938 przeniesiony do 26 pp. Nauczyciel w Stawczanach k. Lwowa, *bdd*.

L.S. 1784; CAW, Ap 14006, Tajny Dziennik Personalny Rezerw MSWojsk. 1938; MKat., Zbiór rel. i opr.

Por. art. st. sp. **Kazimierz Jan KASZEWSKI** s. Stanisława i Walerii z Kozłowskich, ur. 22 X 1898 w Radomiu. Absolwent SPPiech. (1919) i licznych kursów wojskowych. Uczestnik wojny polsko-bolszewickiej, przebywał w niewoli. Od 1920 pełnił służbę w 20 pp i 74 pp oraz w 7 pap, 4 pac i 7 pal jako dca baterii (1932). Mianowany por. w 1923 ze starsz 1 I 1921. Po przeniesieniu w stan spoczynku, w oficerskiej kadrze OK IV. Odznaczony MN, medalami 1918–1921 i 10-lecia. Nauczyciel, *bdd*.

L.S. 1294; CAW, Ap 8350, 20858, 23863; RO 1932; ROR 1934.

Ppor. piech. rez. **Zygmunt KASZUBA** s. Lucjana i Tekli z Posłusznych, ur. 20 III 1915 w Siennie, pow. iłżecki. Absolwent Seminarium Nauczycielskiego w Solcu n. Wisłą (1934) i dywizyjnego kursu pchor. rez. piech. przy 4 pp Leg. (1935). Odbył ćwiczenia w 3 i 4 komp. 3 pp Leg. oraz w 24 pp jako dca plut. Nauczyciel, *bdd*.

L.S. 1664; CAW, Ap 9424.

Por. sap. **Anatol KASZUBSKI** s. Michała i Anny z Archipów, ur. 2 VI 1912 w Czelabińsku na Syberii. Absolwent gimnazjum w Grodnie (1932) i kursu pchor. rez. piech. przy 29 DP. Od 1932 pełnił służbę w 81 pp, 84 pp, SPInż., 5 baonie sap., 8 baonie sap. i 6 baonie sap. (1938). 29 XI 1938 przeniesiony do ośrodka sap. 10 DP. W 1939 walczył w 10 baonie sap.

L.S. 1663; CAW, Ap 2140, 22808, Zespół akt Biura Personalnego MSWojsk. 610/118; T. Kryska-Karski, *Materiały do historii Wojska Polskiego.*

Ppłk aud. **Kazimierz Stanisław Józef KATKE** s. Anastazego, ur. 15 XI 1885 w Oliwie. W WP od 15 VIII 1919 w MSWojsk., przydzielony do 14 DP jako szef sądu pol. Następnie szef Wojsk. Sądu Okr. nr VII. Awansowany do stopnia ppłk. ze starsz. 1 I 1932. Odznaczony SKZ, *bdd*.

L.S. 1687; CAW, OOP–1; RO 1932.

K

Kpt. geogr. **Włodzimierz KATRAL** s. Artura i Joanny z Gniazdowskich, ur. 12 II 1900 w Kaliszu. Absolwent gimnazjum w Kaliszu (1919), SPArt. (1920) i OSTopograf. przy WIG (1926). Od 1919 pełnił służbę w I BArt. Leg., 1 pag, 5 pac, 20 pap jako dca baterii oraz w WIG, *bdd*.

L.S. 1506; CAW, Ap 61, 6288; RO 1924; RO 1932.

Ppor. **Mieczysław KAWA** s. Kazimierza, ur. 1912 w Nowym Sączu, *bdd*.

L.S. 1444; MKat., Zbiór rel. i opr.

Kpt. sł. zdr. **Edward KAWA-KAWICKI** s. Jakuba i Marianny z Bibrów, ur. 25 V 1902 w Bogumiłowicach, pow. brzeski. Absolwent Wydziału Lekarskiego Uniwersytetu Warszawskiego (1929) i SPSan. Od 1931 służył jako lekarz 11 pp, następnie w CWBPanc. i w 1 pac. Dr medycyny, *bdd*.

L.S. 1443; CAW, Ap 14083; MKat., Zbiór rel. i opr.

Kpt. aud. rez. **Stanisław KAWCZAK** s. Józefa i Cecylii z Pindurów, ur. 3 IV 1892 w Zwardoniu, pow. żywiecki. Absolwent Wydziału Prawa Uniwersytetu Jagiellońskiego; dr praw. Członek Związku Walki Czynnej i organizacji „Wolność". W WP od 1918, oficer 36 pp LA i 1 p.s. podh., następnie w sądzie pol. 4 DP i w Wojsk. Sądach Okr. w Krakowie oraz Warszawie. Odbył ćwiczenia rezerwy w 1 p. s. podh. (1927), 36 pp LA (1929) i 15 pp (1930). Przynależny ewidencyjnie do PKU Warszawa Miasto III. Kpt. ze starsz. 1 VI 1919, *bdd*.

L.S. 1323; CAW, Ap 12047; RO 1924; ROR 1934.

Por. piech. rez. **Edward Adolf KAWECKI** s. Adolfa i Leokadii z Banaśkiewiczów, ur. 16 VI 1901 w Warszawie. Absolwent gimnazjum w Łodzi (1917). W 1920 wstąpił do Armii Ochotniczej, przydzielony do zapasowej IV komp. telegraf., następnie do XI komp. telegraf. W styczniu 1921 przeniesiony do rezerwy. Odbył ćwiczenia w 1 komp. baonu szkolnego OK IV (1925), 18 pp (1927) i 29 pp (1929). Mianowany ppor. ze starsz. 1 XI 1932. W 1939 w Dowództwie Grupy Obrony Lwowa. Kierownik szkoły powszechnej.

L.S. 1381; CAW, Ap 8828; MKat., Zbiór rel. i opr.; A. Leinwand, *Dokumenty obrony Lwowa 1939.*

Por. br. panc. **Stefan KAWECKI** s. Franciszka i Marianny, ur. 9 I 1898 w Warszawie. Absolwent szkoły handlowej (1916), SPPiech. (1920) i kursu oficerskiego SPWojsk Samoch. (1924). Pełnił służbę w wileńskim pp (1921), następnie w 3 dyonie samoch., 6 dyonie samoch. oraz w 7 baonie panc. jako kierownik składnicy parku (1938), *bdd*.

L.S. 1809; CAW, Ap 759.

Ppor. piech. rez. **Włodzimierz Jan KAWECKI** s. Bolesława i Krystyny z Abstorskich, ur. 26 V 1905 w Jaworznie. W 1918 mając 13 lat walczył o Lwów. Absolwent Wydziału Rolno-Lasowego Politechniki Lwowskiej i SPRPiech. Pełnił służbę w 12 pp. Inżynier leśnik, artysta malarz, grafik i poeta, *bdd.*

MKat., Zbiór rel. i opr.; J. Tucholski, *Mord w Katyniu*.

Ppor. art. rez. **Tadeusz Bogumił KAWIŃSKI** s. Piotra i Marii z Rudzkich, ur. 22 I 1901 w Warszawie. Uczestnik wojny 1920 w szeregach 201 p. szwol. Ukończył szkołę średnią w Warszawie, Akademię Rolniczą w Bydgoszczy (1922) i Szk. Podof. 1 dal (1929). Mianowany ppor. ze starsz. 1 VII 1925. Odbył ćwiczenia rezerwy w SPArt. (1931, 1933); przydzielony do 1 dak, od 1933 do 28 pal. Ziemianin, właściciel maj. Chronówek w pow. radomskim, *bdd*.

L.S. 1870; CAW, Ap 10840; K. Jasiewicz, *Lista strat ziemiaństwa polskiego 1939–1956.*

Rtm. kaw. **Ryszard Józef KAWKA** s. Wojciecha i Bogumiły z Bussów, ur. 6 XI 1902 w Marianowie, pow. brzeziński. Absolwent gimnazjum w Skierniewicach (1925), SPRPiech. (1926) i OSKaw. (1928). Pełnił służbę w 19 p. uł. W 1937 dca plut. SPRKaw. W 1939 adiutant macierzystego 19 p. uł.

L.S. 1322; CAW, Ap 15642, 1489; J. Wielhorski, *Kawaleria polska i bronie towarzyszące w kampanii wrześniowej 1939.*

Ppor. piech. rez. **Stanisław KAZIMIERSKI** s. Władysława i Karoliny z Mnichów, ur. 2 XI 1912 w Kutnie-Łąkoszynie. Ukończył Szkołę Ogrodniczą w Lublinie (1932) i dywizyjny kurs pchor. rez. piech. (1935). Odbył ćwiczenia rezerwy w 18 pp (1935) i 26 pp (1938) jako dca plut. ckm. Technik ogrodnik, *bdd*.

L.S. 1347; CAW, Ap 14618; *Katyńczycy Ziemi Kutnowskiej.*

Wacław KAZIMIRCZAK s. Feliksa, ur. 1905, *bdd*.

L.S. 1861.

Ppor. piech. rez. **Bronisław KA7 MIERSKI** s. Stanisława i Konstancji z Kaniewskich, ur. 21 X 1907 w Chojnie. Absolwent Państwowego Seminarium Nauczycielskiego w Rawiczu (1930) i BPRPiech. nr 7 (1931). Mianowany ppor. 22 VI 1933, przydzielony do 55 pp. W 1938 służył jako dca plut. km w 58 pp. Kierownik Szkoły Powszechnej w Zębowie, *bdd*.

L.S. 1346; CAW, Ap 1542; MKat., Zbiór rel. i opr.

K

Por. obs. **Józef Bolesław KĄDZIOŁA** s. Urbana i Katarzyny z Bielów, ur. 9 III 1908 w Jaślanach, pow. tarnobrzeski. Absolwent Gimnazjum im. J. Tarnowskiego w Tarnobrzegu (1927) i SPLot. (1930). Przydzielony do 3 p. lot., w latach 1935–1939 odkomenderowany do Instytutu Techniki Lotnictwa. Odznaczony KZ, *bdd*.

L.S. 1396; CAW, Ap 15620; J. Pawlak, *Ostatnie lądowanie.*

Kpt. piech. **Mieczysław Wojciech KĄKOLEWSKI** s. Józefa i Józefy z Puszczewiczów, ur. 24 IV 1905 w Rzgowie, pow. koniński. W 1931 przydzielony do 29 pp, w listopadzie 1935 do CSPodof. KOP „Osowiec", od 1938 dca komp. odwodowej baonu KOP „Kopyczyńce". Awansowany do stopnia kpt. ze starsz. 19 III 1939, *bdd*.

L.S. 1756; CAW, Ap 21211, 21275; ARS.

Por. sł. zdr. rez. **Stefan KEILSEN** s. Szymona i Anny z Anerbachów, ur. 8 X 1890 w Łodzi. Absolwent Uniwersytetu w Dorpacie (1915). W 1917 ordynator szp. wojsk. w Smoleńsku. W WP od 1918 w 5 baonie san., następnie w 4 baonie san. Mianowany por. rez. ze starsz. 1 VI 1919, przydzielony do kadry zapasowej 1 Szp. Okr. Odznaczony medalami 1918–1921 i 10-lecia. Lekarz rentgenolog z Łodzi, *bdd*.

L.S. 1817; CAW, Ap 12433; RO 1924; ROR 1934.

Ppor. piech. rez. **Jan KEMPA** s. Franciszka i Rozalii z Kojów, ur. 2 II 1911 w m. Blumenthal (Niemcy). Ukończył Państwowe Gimnazjum im. J. A. Komeńskiego w Lesznie (1930) i dywizyjny kurs pchor. rez. piech. przy 57 pp (1933). Dca plut. 55 pp, w 1938 przeniesiony do 56 pp. Student farmacji na Uniwersytecie Poznańskim, *bdd*.

L.S. 1449; CAW, Ap 14532, Tajny Dziennik Personalny Rezerw MSWojsk. 1938.

Por. piech. **Tadeusz KEMPCZYŃSKI** s. Stanisława i Natalii z Nalewajków, ur. 2 I 1908 w Chociszewie. Oficer 86 pp, *bdd*.

L.S. 1871; MKat., Zbiór rel. i opr.; A MSWiA, reg. pismo 8491/1999.

Kpt. sł. zdr. rez. **Jerzy Lucjan KEMPNER** s. Stanisława i Flory z Okrętów, ur. 12 III 1886 w Warszawie. Absolwent Uniwersytetu w Monachium (1914). W WP od 1918, lekarz zapasowego dyonu 9 pac, w 1921 przydzielony do szp. wojsk. w Kielcach. Przeniesiony do rezerwy w 1922 z przydziałem do 1 baonu san., następnie do kadry zapasowej 1 Szp. Okr. Kpt. rez. ze starsz. 1 VI 1919. Lekarz psychiatra z Warszawy, *bdd*.

L.S. 1405; CAW, Ap 10193; RO 1924; ROR 1934.

Mjr piech. **Bronisław Sylwin KENCBOCK** s. Józefa i Bronisławy z Topolskich, ur. 17 II 1898 w Warszawie. Ukończył Wydział Budowlany Szkoły Technicznej oraz kursy: podoficerski i podchorążych (1919). Do WP wstąpił 27 I 1919, walczył na froncie w latach 1920–1921 w szeregach 1 pp Leg.; kontuzjowany. Po wojnie nadal w 1 pp Leg. W 1939 zca szefa Oddz. III Dowództwa Grupy Obrony Lwowa. Odznaczony KW 3, SKZ, medalami 1918–1921 i 10-lecia.

L.S. 1656; CAW, Ap 10179; RO 1932; A. Leinwand, *Dokumenty obrony Lwowa 1939.*

Ppor. rez. **Edward Mikołaj KENNER** s. Kazimierza i Eugenii, ur. 17 X 1912. Absolwent seminarium nauczycielskiego. Przydzielony prawdopodobnie do WIG. Nauczyciel, *bdd*.

L.S. 1668; Mkat., Zbiór rel. i opr.; T. Mikulski, *Biogramy jeńców.*

Kpt. art. **Henryk Wiktor KERTH** s. Wiktora i Aleksandry z Resztyłowiczów, ur. 13 XI 1902 w Nowym Sączu. Absolwent gimnazjum w Przemyślu (1920), SPRArt. (1927), SPArt. (1929), OSTopograf. (1933) i Politechniki Warszawskiej. Uczestnik wojny polsko-bolszewickiej. Pełnił służbę w 15 pap, 21 pap, 6 dyonie art. plot., 5 dyonie art. plot. oraz w WIG. W 1938 służył w WIG jako triangulator. Inżynier geodeta, *bdd*.

L.S. 1818; CAW, Ap 19007; MKat., Zbiór rel. i opr.

Kpt. piech. st. sp. **Józef Marian KĘDZIERSKI** s. Jana i Marii z Grechowiczów, ur. 18 III 1889 w Nowym Sączu. Ukończył Seminarium Nauczycielskie w Starym Sączu (1910) i szkołę oficerską w Koszycach (1917). W WP służył w 31 pp i 25 pp. Uczestnik wojny polsko-bolszewickiej. Kpt. ze starsz. 1 VII 1923, po przeniesieniu w stan spoczynku przydzielony do kadry zapasowej OK IV. W 1939 w Grupie „Kowel". Nauczyciel; mieszkał w Piotrkowie Trybunalskim.

L.S. 1794; CAW, Ap 15352, 21378, 22188; MKat., Zbiór rel. i opr.; RO 1924; ROR 1934; J. Giza, *Nowosądecka lista katyńska.*

Ppor. piech. rez. **Adam KĘDZIOR** s. Franciszka i Marii z Buczyńskich, ur. 31 VIII 1893 w Bieczu, pow. gorlicki. Ukończył Seminarium Nauczycielskie w Gorlicach. Żołnierz II Brygady Legionów Polskich. Od 1919 w WP w 12 DP jako podof. broni. Mianowany ppor. rez. ze starsz. 1 VII 1925, przydzielony do 25 pp. Odznaczony KN, KW, KZ, medalami 1918–1921 i 10-lecia. Nauczyciel Szkoły Powszechnej w Kamieńsku, *bdd*.

L.S. 1795; CAW, Ap 8314; MKat., Zbiór rel. i opr.; ROR 1934.

Por. piech. rez. **Władysław Stanisław KĘPA** s. Wawrzyńca i Franciszki, ur. 26 X 1895 w Krakowie. Żołnierz I Brygady Legionów Polskich. Uczestnik wojny polsko-bolszewickiej. W 1921 w dyspozycji szefa Int. DOK I, następnie bezterminowo urlopowany. Mianowany ppor. rez. ze starsz. 1 VII 1925, przydzielony do 42 pp. Odbył ćwiczenia rezerwy w 85 pp (1930). Urzędnik, *bdd*.

L.S. 1790; CAW, Ap 2150; MKat., Zbiór rel. i opr.; ROR 1934.

K

Kpt. sł. zdr. rez. **Kazimierz KIEŁCZEWSKI** s. Kazimierza i Stanisławy z Bujalskich, ur. 19 I 1894 w Nowosiółkach. Absolwent Wydziału Lekarskiego Uniwersytetu Lwowskiego (1920). Pełnił służbę w 1 p. strz. lwowskich uczestnicząc we wszystkich walkach pułku, następnie jako lekarz 12 DP, ordynator Szp. Okr. DOK IX oraz w 16 baonie KOP. Po przeniesieniu do rezerwy w kadrze zapasowej 10 Szp. Okr. Kpt. rez. ze starsz. 2 I 1932. Dr medycyny, ordynator Szpitala Powiatowego w Sierpcu, *bdd*.

L.S. 1765; CAW, Ap 14944; MKat., Zbiór rel. i opr.; J. Tucholski, *Mord w Katyniu.*

Ppor. sap. rez. **Ksawery KIEŁCZEWSKI** s. Jana i Leokadii ze Świszulskich, ur. 21 VIII 1906 w Kamiennej. Absolwent Szkoły Techniczno-Kolejowej w Radomiu i SPRSap. (1928). Odbył ćwiczenia rezerwy w 6 baonie sap. jako dca plut. (1936). Mianowany ppor. ze starsz. 1 I 1931, przydzielony do oficerskiej kadry OK II. Funkcjonariusz PP, *bdd*.

L.S. 1789; CAW, Ap 4189; ROR 1934.

Kpt. piech. **Marian KIEŁCZEWSKI** s. Mariana i Marii z Przedpełskich, ur. 11 VIII 1903 we Włocławku. Absolwent Szk. Ofic. dla Podof. i kursu dla oficerów łącz. w Zegrzu. Od 1920 pełnił służbę w 14 pp, 37 pp, SPRPiech. jako instruktor, następnie w 43 pp, KOP oraz w 79 pp. W 1939 dca 4 komp. 79 pp; ciężko ranny. Odznaczony medalami 1918–1921 i 10-lecia.

L.S. 1654; CAW, Ap 18294; RO 1932; T. Kryska-Karski, *Materiały do historii Wojska Polskiego.*

Por. sł. zdr. rez. **Stanisław KIEŁCZEWSKI** s. Wacława i Wiktorii z Kohsdorffów, ur. 5 XII 1891 w Nowym Dworze. Absolwent Wydziału Lekarskiego Uniwersytetu Jagiellońskiego; dr medycyny. W WP od 1918 w 7 p. uł., walczył na frontach ukraińskim i litewsko-białoruskim; dwukrotnie ranny. Przeniesiony do rezerwy w 1923, przydzielony do kadry zapasowej 5 Szp. Okr. Odznaczony KW. Lekarz pediatra z Krakowa, *bdd*.

L.S. 1667; CAW, Ap 4188; ROR 1934.

Por. sap. rez. **Eugeniusz KIEŁDUCKI** s. Józefa i Marianny z Góreckich, ur. 26 V 1907 w Koninie. Absolwent gimnazjum w Koninie (1928) i SPRSap. (1931). Mianowany ppor. ze starsz. 1 I 1933 i przydzielony do 7 baonu sap. jako ofic. żywn. Mieszkał w Wieluniu, *bdd*.

L.S. 1766; CAW, Ap 4184; ROR 1934.

Ppor. piech. rez. **Zygmunt KIERKOWSKI** s. Franciszka i Antoniny z Kowalskich, ur. 6 VI 1896 w m. Róże, pow. rypiński. Ukończył szkołę średnią w Płocku, egzamin nauczycielski złożył w Prużanie (1926). Absolwent SPRPiech. W WP służył w 32 pp, walczył na froncie wschodnim podczas inwazji bolszewickiej. W 1921 przeniesiony do rezerwy. Mianowany ppor. ze starsz. 1 IX 1931, przydzielony do 82 pp. Ranny 1 IX 1939. Kierownik szkoły powszechnej.

L.S. 1856; CAW, Ap 1780; ROR 1934; J. Tucholski, *Mord w Katyniu.*

Por. mar. woj. **Jan Stanisław KIERKUS** s. Jana, ur. 21 X 1900. Awansowany do stopnia por. Marynarki Wojennej ze starsz. 15 VIII 1929, *bdd*.

L.S. 1653; RO 1932; MKat., Zbiór rel. i opr.

Ppor. piech. rez. **Stanisław KIERNOWICZ** s. Stanisława i Stanisławy, ur. 7 III 1910 w Homlu. Absolwent szkoły średniej w Wilnie (1933) i SPRPiech. (1932). Pełnił funkcję ofic. żywn. i dcy plut. w 85 pp. Nauczyciel, *bdd*.

L.S. 1657; CAW, Ap 17591; MKat., Zbiór rel. i opr.

Kpt. piech. **Józef Stanisław KIERNOŻYCKI** s. Waleriana i Kornelii z Lgockich, ur. 21 II 1899 w Kaliszu. Absolwent Szkoły Realnej w Kaliszu, SPchor. w Warszawie (1919) i kursu informacyjnego dla oficerów piech. Uczestnik wojny polsko-bolszewickiej. Od 1918 pełnił służbę w 29 pp, 71 pp, 32 pp oraz w baonach KOP „Snów" i „Borszczów". W 1939 dca baonu ON „Mazurski II", ranny 4 września pod Mławą. Odznaczony KW, MN, medalami 1918–1921 i 10-lecia.

L.S. 1776; CAW, Ap 11556; MKat., Zbiór rel. i opr.; J. Tucholski, *Mord w Katyniu.*

Mjr piech. **Aleksander KIERSKI** s. Józefa i Balbiny z Kołakowskich, ur. 25 I 1894 w Warszawie. Członek „Sokoła". Od 1915 w Legionie Puławskim, następnie służył w armii rosyjskiej do 1917, a potem w polskich oddziałach w Rosji. W 1920 wrócił do Polski i walczył na froncie w szeregach 2 Syberyjskiego Pułku Piechoty. Po wojnie służył w 83 i 82 pp, w DOK IX oraz 61 pp. Od 1932 kmdt PKU Łuków. Awansowany do stopnia mjr. 23 IV 1927. Odznaczony VM 5 kl., KN, KW 3, medalami 1918–1921 i 10-lecia, *bdd*.

L.S. 1666; CAW, Ap 1769/89/2278, VM 18–374; MKat., Zbiór rel. i opr.

Ppor. sap. rez. **Zbigniew Stanisław KIERSNOWSKI** s. Mariana i Heleny, ur. 9 III 1910 w Witebsku. Absolwent Gimnazjum im. J. Zamojskiego w Warszawie (1928) i SPRSap. (1934). Służył jako dca plut. reflektorów w baonie elektrotech. Mieszkał w Warszawie, *bdd*.

L.S. 1655; CAW, Ap 10928.

Mjr piech. **Antoni Norbert KILAŃSKI** s. Józefa i Jadwigi z Szymańskich, ur. 6 VI 1896 w Skierniewicach. Ukończył 7 klas szkoły realnej, potem studiował w Wyższej Szkole Mechaniczno-Technicznej im. Wawelberga i Rotwanda. Uczestnik wojny polsko-bolszewickiej. Od 1923 instruktor w CSS w Toruniu, następnie dca komp. 32 pp. W 1932 przeniesiony do CWPiech. w Rembertowie na stanowisko instruktora, od kwietnia 1939 kierownik wyszkolenia strzeleckiego. Odznaczony KW, medalami 1918–1921 i 10-lecia, *bdd*.

L.S. 1833; CAW, Ap 2186; MKat., Zbiór rel. i opr.

K

Ppor. piech. rez. **Józef KILIAN** s. Władysława i Moniki z Jabłońskich, ur. 20 II 1911 w m. Jabłówko, pow. starogardzki. Absolwent gimnazjum w Kościerzynie (1933) i SPRPiech. Pełnił służbę w 4 komp. SPRPiech., 1 baonie strz. w Chojnicach i 64 pp jako dca plut. Mgr prawa, *bdd*.

L.S. 1661; CAW, Ap 2924; J. Tucholski, *Mord w Katyniu.*

Ppor. art. rez. **Leszek KILIŃSKI** s. Jana i Felicji z Dworzyckich, ur. 20 VIII 1912 w Warszawie. Absolwent Średniej Szkoły Technicznej w Radomiu (1933) i SPRArt. we Włodzimierzu Woł. (1935). Odbył ćwiczenia rezerwy w 1 pan (1936 i 1937), *bdd*.

L.S. 1659; CAW, Ap 213.

Por. uzbr. rez. **Stanisław KIOK** s. Ludwika i Wandy z Rejcheldów, ur. 19 IX 1900 w Jordanowicach, pow. błoński. Absolwent Wydziału Chemii Politechniki Warszawskiej (1928) i SPRArt. we Włodzimierzu Woł. (1929). W 1920 służył w 1 pal, potem w 6 pal, od 1928 przydzielony do Dep. Uzbr. MSWojsk., następnie do 7 pap. Mianowany ppor. rez. ze starsz. 1 I 1931 z przydziałem do kadry 1 oddz. służby uzbr. Odznaczony medalem 1918–1921. Inżynier chemik, *bdd*.

L.S. 1457; CAW, Ap 15053; ROR 1934.

Kpt. sap. **Tadeusz Stanisław KIRCHNER** s. Bolesława i Marii z Krupnickich, ur. 7 V 1891 w Chwałowicach, pow. tarnobrzeski. Ukończył austriacką szkołę oficerską. Studiował na Politechnice Lwowskiej. W 1919 pełnił służbę w baonie sap. w Przemyślu, następnie w 9 p. sap. i 6 p. sap. Mianowany kpt. ze starsz. 1 I 1928. Od 1929 w Szefostwie Fortyfikacji Lwów, potem – do 1939 – kierownik referatu sap. DOK VI. Zawodnik lwowskich „Czarnych", skoczek i miotacz, mistrz Polski w skoku wzwyż (1920), *bdd*.

L.S. 1669; CAW, Ap 4739; J. Tucholski, *Mord w Katyniu.*

Por. piech. rez. **Antoni Marian KISIELEWICZ** s. Józefa i Stefanii z Rogala-Lewickich, ur. 1 II 1907 w Hryniawie. Absolwent Gimnazjum im. J. Słowackiego w Przemyślu (1929), Uniwersytetu Lwowskiego i kursu dców komp. ckm w Ośrodku Wyszk. Rez. Piech. w Różanie. Mianowany ppor. rez. ze starsz. 1 I 1932. Dca plut. 26 pp. Geolog, pracownik firmy „Pionier" we Lwowie, *bdd*.

L.S. 1670; CAW, Ap 17708; ROR 1934; J. Tucholski, *Mord w Katyniu.*

Ppłk dypl. piech. **Aleksander KISZKOWSKI** s. Adolfa i Konstancji z Siwków, ur. 22 V 1892 w Stepanówce na Ukrainie. W latach 1916–1917 służył w armii rosyjskiej. Żołnierz I Korpusu Wschodniego. W WP od 1918. Uczestnik wojny 1918–1921 w szeregach 19 pp, brał udział w obronie Lwowa. Po wojnie nadal służył w 19 pp oraz jako dca BPRPiech. nr 6 i dca baonu 2 pp Leg. W 1939 dca OZ 17 DP. Odznaczony VM 5 kl., KW 2, MN, medalami 1918–1921 i 10-lecia.

CAW, Ap 12297+21151+21153+22024+23270, VM 68-5975; RO 1924; RO 1932; T. Kryska-Karski, *Materiały do historii Wojska Polskiego.*

Mjr dypl. int. **Stanisław KISZYŃSKI** s. Jana i Marii z Senków, ur. 5 V 1891 w Horodyłowie, pow. złoczowski. Od 1918 w WP w Okr. Zakładzie Gosp. Kraków, potem w dyspozycji dcy OK I. Od 1930 w Brygadzie KOP „Podole", od 1934 w Brygadzie KOP „Nowogródek", a od września 1935 w Dtwie KOP i od 1 IV 1936 szef Wydz. Materiałowego Szefostwa Int. KOP. Absolwent Wydziału Prawa Uniwersytetu Jagiellońskiego (1935). Mjr ze starsz. 1 I 1936. Odznaczony medalami 1918–1921 i 10-lecia, *bdd*.

L.S. 1660; CAW, Ap 21469, 19799, 20126, 19643, 10175, 12293, Odrz. 7.10.1935; ARS.

Ppor. piech. rez. **Roman Eugeniusz KIZIMOWICZ** s. Grzegorza i Teodory z Hryniuków, ur. 14 XII 1910 w Stanisławowie. Absolwent gimnazjum w Stanisławowie (1931) i BPRPiech. Student Wydziału Prawa Uniwersytetu Jagiellońskiego. Dca plut. 48 pp, *bdd*.

L.S. 1662; CAW, Ap 13612; MKat., Zbiór rel. i opr.

Por. piech. rez. **Franciszek KLAKLA** s. Wawrzyńca i Marii z Norków, ur. 5 IX 1901 w Rudniku. Absolwent gimnazjum (1921) i SPRPiech.; studiował na Uniwersytecie Jagiellońskim. Uczestnik walk o Lwów, w 1920 pełnił służbę w szeregach 12 pp. Mianowany ppor. ze starsz. 1 VII 1925 z przydziałem do 48 pp. Odbył ćwiczenia w 73 pp (1931) oraz 49 pp (1935) jako dca komp. Ostatni znany przydział – 51 pp. Nauczyciel gimnazjalny w Mysłowicach, *bdd*.

L.S. 1806; CAW, Ap 1970; ROR 1934.

Ppor. piech. rez. **Kazimierz Eugeniusz KLEIN** s. Edwarda i Jadwigi z Białych, ur. 2 II 1907 w Warszawie. Mianowany ppor. rez. ze starsz. 1 I 1933. Pełnił służbę w 5 pp Leg. Inżynier rolnik, absolwent SGGW, *bdd*.

L.S. 1312; CAW, Ap 10610; J. Tucholski, *Mord w Katyniu.*

Por. piech. **Zenon KLEKOCIŃSKI** s. Jana i Florentyny z Nowaków, ur. 4 XI 1915 w Gorzkowicach, pow. piotrkowski. Absolwent Gimnazjum Bolesława Chrobrego w Piotrkowie Tryb. i OSPiech. Oficer 27 pp, *bdd*.

L.S. 1316; MKat., Zbiór rel. i opr.

Kpt. piech. **Jarosław Walenty Jerzy KLEWAR** s. Antoniego, ur. 9 II 1899. Oficer 19 pp. Mianowany por. ze starsz. 1 VI 1919. W 1939 w OZ 5 DP.

L.S. 1303; MKat., Zbiór rel. i opr.; RO 1924; RO 1932.

K

Ppor. piech. rez. **Karol Władysław KLICH** s. Jana i Stanisławy z d. Ryath, ur. 21 IX 1911 w Trzebini, pow. chrzanowski. Absolwent Wydziału Prawa Uniwersytetu Jagiellońskiego (1934) i dywizyjnego kursu pchor. rez. piech. przy 19 pp (1935). Dca 2 i 4 komp. strz. w 26 pp (1935 i 1937). Urzędnik Izby Skarbowej w Kielcach. Działacz ZHP, *bdd*.

L.S. 1455; CAW, Ap 104; MKat., Zbiór rel. i opr.

Ppor. piech. **Jerzy KLIKS** s. Aleksandra, ur. 3 V 1915 w Białymstoku. W 1939 służył jako dca 5 komp. 205 pp rez.

L.S. 1808; MKat., Zbiór rel. i opr.; T. Kryska-Karski, *Materiały do historii Wojska Polskiego*.

Por. piech. rez. **Dominik KLIM** s. Juliana i Aleksandry z Wasiłowskich, ur. 25 VII 1891 w Warszawie. W 1919 pełnił służbę w 8 p. strz. 3 Dywizji gen. Hallera, następnie w 50 p. strz. Uczestnik wojny polsko-bolszewickiej. Awansowany do stopnia por. rez. ze starsz. 1 VI 1919 z przydziałem do 15 pp, potem przeniesiony do korpusu oficerów administracji. Przynależny ewidencyjnie do PKU Warszawa Miasto III. Ostatni znany przydział – 79 pp. Urzędnik, *bdd*.

L.S. 1313; CAW, Ap 6243; RO 1924; ROR 1934.

Ppor. br. panc. rez. **Teofil KLIMA** s. Jana i Adolfiny z Sobeczków, ur. 23 V 1891 w Babicach. Absolwent gimnazjum w Raciborzu (1913) i Wydziału Prawa Uniwersytetu Wrocławskiego (1920). Uczestnik III powstania śląskiego. Mianowany ppor. rez. ze starsz. 1 VII 1925, przydzielony do 5 dyonu samoch. W 1938 przeniesiony z 5 baonu panc. do oficerskiej kadry OK V. Dyrektor banku, *bdd*.

L.S. 1802; CAW, Ap 18235; Tajny Dziennik Personalny Rezerw MSWojsk. 1938; MKat., Zbiór rel. i opr.

Ppor. wet. rez. **Mieczysław KLIMA-URANOWICZ** s. Mieczysława, ur. 1910. Absolwent Akademii Weterynaryjnej we Lwowie (1938). Lekarz weterynarii z Krakowa, *bdd*.

L.S. 1415; MKat., Zbiór rel. i opr.

Por. piech. rez. **Antoni Paweł KLIMASZEWSKI** s. Stanisława i Stanisławy z Waśniewskich, ur. 28 IV 1898 w Wólce. Ukończył szkołę realną, studiował na Politechnice Warszawskiej. W WP pełnił służbę od 1918 w 31 pp i 20 pp oraz jako instruktor na obozie ćwiczebnym 6 DP. Mianowany ppor. rez. ze starsz. 1 II 1921. Odbył ćwiczenia rezerwy w 20 pp (1927, 1929). W 1939 przeniesiony z 71 pp do kadry oficerskiej OK I, *bdd*.

L.S. 1319; CAW, Ap 13224, Tajny Dziennik Personalny Rezerw MSWojsk. 1939; RO 1924.

Ppor. **Zbigniew KLIMASZEWSKI** ur. 1912. Inżynier, *bdd*.

L.S. 1301; MKat., Zbiór rel. i opr.

Ppor. piech. rez. **Janusz Aleksander KLIMCZAK** s. Kazimierza i Róży z Koszarskich, ur. 5 I 1911 w Warszawie. Absolwent Szkoły Nauk Politycznych i SPRPiech. (1934). Oficer 77 pp. Pracownik Huty i Rafinerii Szkła w Warszawie, *bdd*.

L.S. 1315; CAW, Ap 13230; T. Kryska-Karski, *Straty korpusu oficerskiego 1939–1945*; J. Tucholski, *Mord w Katyniu.*

Ppor. piech. rez. **Radomir KLIMCZUK** s. Pawła i Eufrozyny z Jaworskich, ur. 14 XI 1913 w Sanoku. Absolwent Uniwersytetu Warszawskiego i dywizyjnego kursu pchor. rez. piech. przy 15 pp (1933). Dca plut. 72 pp. Mgr prawa, sędzia Sądu Grodzkiego w Kozienicach, *bdd*.

L.S. 2906; CAW, Ap 5846; MKat., Zbiór rel. i opr.

Kpt. adm. **Jan Walenty KLIMKOWICZ** s. Jana i Wiktorii z Lenartowiczów, ur. 30 I 1894 w Sokalu. Absolwent gimnazjum w Gorlicach (1915). Służył w 2 baonie 3 pp Legionów Polskich. W 1918 w baonie etap. nr 521 w Radomsku. Od 1919 w 26 pp, uczestnik wojny polsko-bolszewickiej. Dalszą służbę pełnił na stanowiskach administracyjnych w PKU Piotrków, PKU Radomsko i Szkole Obrony Pgaz. Odznaczony medalami 1918–1921 i 10-lecia, *bdd*.

L.S. 1428; MKat., Zbiór rel. i opr.

Rtm. kaw. st. sp. **Bronisław KLIMOWICZ** s. Rafała i Franciszki, ur. 6 XII 1891 w m. Derewna, pow. stołpecki. Ukończył Kawaleryjską Szkołę Mikołajewską w Petersburgu. Od 1917 w I Korpusie Wschodnim, od 1918 w WP w 21 p. uł. W 1929 w dyspozycji dcy Brygady KOP „Wołyń". Po przeniesieniu w stan spoczynku w oficerskiej kadrze OK I. Odznaczony KW 4, *bdd*.

L.S. 1318; CAW, Ap 7086, 23406; RO 1932; ROR 1934.

Por. sap. rez. **Olgierd KLIMOWICZ** s. Zbigniewa i Józefy z Chmielowskich, ur. 28 III 1894 w Ludwinowie na Białorusi. Absolwent gimnazjum w Charkowie (1914), oficerskiej szkoły rosyjskiej (1917) i Politechniki Warszawskiej (1927). Od 1919 pełnił służbę w WP w 2 p. s. podh., 3 baonie sap., 1 p. sap. (1920), 7 p. sap. i 1 p. sap. Leg. jako dca plut. Por. rez. ze starsz. 1 VI 1919 z przydziałem do 2 baonu sap. Inżynier mechanik. Pracował w Fabryce Amunicji w Skarżysku Kamiennej, *bdd*.

L.S. 1803; CAW, Ap 18132, 19385; MKat., Zbiór rel. i opr.; RO 1924; ROR 1934.

K

Ppor. piech. rez. **Józef Henryk KLINK** s. Teofila i Reginy z Masiów, ur. 17 VII 1906 w Rozdole, pow. żydaczowski. Absolwent gimnazjum (1926) i SPRPiech. (1929). Dca plut. ckm w 54 pp. W 1937 przeniesiony z 54 pp do 51 pp, *bdd*.

L.S. 1849; CAW, Ap 13546, Tajny Dziennik Personalny Rezerw MSWojsk. 1938.

Ppor. sap. rez. **Władysław Piotr KLISIECKI** s. Tomasza i Julii, ur. 1 VIII 1897 w Lisku, pow. kamionecki. Absolwent gimnazjum w Drohobyczu (1916) i Politechniki Lwowskiej. W 1919 służył w sekcji pirotechnicznej DOGen. Lwów, następnie w warsztatach broni, 6 p. sap. i 4 p. sap. Mianowany ppor. rez. ze starsz. 1 VII 1925, z przydziałem do 1 baonu sap. Od 1937 w kadrze oficerskiej OK X. Inżynier architekt, *bdd*.

L.S. 1804; CAW, Ap 8394, 18139, ROR 1934.

Tadeusz KLISZCZYŃSKI s. Jana, ur. 1908, *bdd*.

L.S. 1805.

Ppor. piech. rez. **Stanisław KLIŚ** s. Franciszka i Anny z Kleszczów, ur. 11 I 1908 w Głowaczowej, pow. ropczycki. Absolwent gimnazjum w Dębicy (1926) i SPRPiech. (1932). Od 1932 w rezerwie, przydzielony do 2 p. s. podh. Odbył ćwiczenia rezerwy w 17 pp jako dca plut. (1937/38). Nauczyciel, *bdd*.

L.S. 4026; CAW, Ap 6760.

Ppor. sł. zdr. rez. **Seweryn Aleksander KLOZENBERG** s. Fabiana i Idy, ur. 10 VI 1908 w Łodzi. Absolwent Wydziału Lekarskiego Uniwersytetu Warszawskiego (1931) i SPRSan. (1934). Do 1937 pełnił służbę jako lekarz w 4 pac, 10 pp, 25 pp, 4 Szp. Okr., 10 pal, 25 pp i 26 pp. W 1939 służył jako lekarz 10 dac. Mieszkał w Łodzi.

L.S. 1807; CAW, Ap 4715; T. Kryska-Karski, *Materiały do historii Wojska Polskiego.*

Mjr sł. zdr. **Leon Konstanty KLUKOWSKI** s. Tadeusza i Antoniny z Chojnackich, ur. 18 II 1893 w Brwinowie, pow. błoński. Absolwent gimnazjum w Warszawie (1912) i Uniwersytetu Jagiellońskiego (1925); dr medycyny. Od 1918 w WP, pełnił służbę w 1 p. uł., 2 p. uł., Szpitalu Ujazdowskim w Warszawie, 4 i 5 baonach san., 67 pp i 1 pal Leg. 5 XII 1938 mianowany naczelnym lekarzem 5 pp Leg. Kpt. ze starsz. 1 I 1931. Odznaczony medalami 1918–1921 i 10-lecia, *bdd*.

L.S. 1764; CAW, Ap 14896, 17869; RO 1932.

Ppor. art. rez. **Stanisław Aleksander KLUKOWSKI** s. Kazimierza i Eugenii z d. Budde, ur. 27 X 1907 w Kazaniu. Absolwent gimnazjum w Pińsku (1928) i SPRArt. we Włodzimierzu Woł. (1929). Studiował w Wilnie. Dca plut. w 3 dyonie art. plot. W 1939 służył jako dca 136 baterii w 134 dyonie art. plot. ciężkiej. Odznaczony SKZ.

L.S. 1777; CAW, Ap 5175; MKat., Zbiór rel. i opr.; T. Kryska-Karski, *Materiały do historii Wojska Polskiego.*

Por. piech. rez. **Stefan KLUSKA** s. Antoniego i Pelagii z Dębskich, ur. 8 III 1908 w Łodzi. Absolwent Państwowej Szkoły Włókienniczej w Łodzi i SPRPiech. (1930). Odbył ćwiczenia rezerwy jako dca plut. w 64 pp (1932), 14 pp (1934, 1936) i 28 pp (1939). Technik włókiennictwa, mieszkał w Rudzie Pabianickiej, *bdd*.

L.S. 1302; CAW, Ap 4491, Tajny Dziennik Personalny Rezerw MSWojsk. 1938; ROR 1934.

Por. **Ludwik KŁAKUS** s. Marcina, ur. 1909, *bdd*.

L.S. 1304; MKat, Zbiór rel. i opr.

Mjr dypl. kaw. **Michał KŁOPOTOWSKI** s. Franciszka i Rozalii z Pawłowskich, ur. 20 IX 1894 w Tłumaczu. Członek Drużyn Strzeleckich. Od 1914 w Legionach Polskich. Potem (od 1918) w 1 p. uł. polskich na Syberii. W 1920 wrócił do kraju, wcielony do 18 p. uł., w 1928 przeniesiony do 2 p. uł. Następnie I ofic. sztabu BKaw. „Białystok". Od 1936 szef sztabu 6 Samodz. BKaw. W 1939 w IV Oddz. Szt. Armii „Kraków". Mjr ze starsz. 1 I 1936. Odznaczony VM 5 kl., KN, KW 2, medalami 1918–1921 i 10-lecia.

L.S. 1456; CAW, Ap 7407, 10100, 20098, VM 28–1963, VM 84–8091.

Mjr wet. rez. **Edward KŁOSIŃSKI** s. Karola i Marii z Fołtynów, ur. 15 VII 1887 w Kętach. Absolwent Akademii Weterynaryjnej we Lwowie (1914). Od 1919 pełnił służbę w 11 p. uł. Przeniesiony do rezerwy w 1924 z przydziałem do kadry Okr. Szp. Koni 1. Ostatnio w 6 pal. Odznaczony ZKZ. Lekarz weterynarii z Ciechanowa, *bdd*.

L.S. 1763; CAW, Ap 15329; MKat., Zbiór rel. i opr.; RO 1924; T. Kryska-Karski, *Straty korpusu oficerskiego 1939–1945.*

Ppor. art. rez. **Antoni KŁYSZEJKO** s. Antoniego i Marceli, ur. 4 VI 1910 w m. Bryndzieniata, pow. lidzki. Ukończył gimnazjum w Lidzie (1931) i SPRArt. we Włodzimierzu Woł. (1932). Mianowany ppor. w 1935. Dca plut. w 19 pal. Urzędnik skarbowy, *bdd*.

L.S. 1305; CAW, Ap 1769/89/2347.

K

Ppor. piech. rez. **Zbigniew KMIECIK** s. Władysława i Emilii z Janowskich, ur. 5 XII 1910 w Bieczu, pow. gorlicki. Absolwent Wydziału Prawa Uniwersytetu Lwowskiego i dywizyjnego kursu pchor. rez. piech. przy 54 pp (1934). Dca plut. ckm 19 pp. W 1939 uczestnik obrony Lwowa.

L.S. 1850; CAW, Ap 154; MKat., Zbiór rel. i opr.; J. Tucholski, *Mord w Katyniu.*

Por. piech. rez. **Marian Jan KMIOTEK** s. Piotra i Marii z d. Eckert, ur. 6 VII 1912 w Przemyślu. Absolwent Seminarium Nauczycielskiego w Przemyślu. W 1939 zmobilizowany do 5 p. s. podh. Nauczyciel szkoły powszechnej.

L.S. 1492; MKat., Zbiór rel. i opr.; J. Tucholski, *Mord w Katyniu.*

Ppor. piech. rez. **Edward KNAPIK** s. Ludwika i Marii z Nauzperów, ur. 24 VI 1910 w Lidzie. W 1939 zmobilizowany do baonu KOP „Troki".

L.S. 1526; CAW, Ap 6730; ARS.

Mjr obs. **Kazimierz Leon KNAPIK** s. Józefa i Natalii z Buczyńskich, ur. 2 III 1896 w Gorlicach. Absolwent SGGW (1923). Żołnierz Legionów Polskich. Od 1918 pełnił służbę w 45 pp i składzie amunicji w Rudniku, a po zakończeniu działań wojennych w Dep. VII MSWojsk. W 1924 przeniesiony do Okr. Zakładu Gosp. nr 1, potem do Komisji Nadzoru Tech. Lot. i Wojsk. Zakładów Zaopatrzenia Aeronautyki. W 1937 mianowany mjr., wyznaczony kmdtem parku bazy CWLot. nr 2 . Odznaczony KN, KW 3, *bdd*.

L.S. 1525; CAW, Ap 67778; RO 1932; J. Pawlak, *Ostatnie lądowanie*.

Kpt. piech. **Aleksander Edward Stanisław KNAUER** s. Ferdynanda i Mieczysławy z Capińskich, ur. 20 X 1895 w Glinnej. Ukończył gimnazjum we Lwowie (1916). Był ranny na froncie włoskim. Służył jako dca plut. w 1 p. strz. lwowskich, następnie w 26 pp. Od 1929 kierownik ref. w PKU Lwów Miasto. Mianowany kpt. w 1926 ze starsz. 1 VII 1925. Odznaczony medalami 1918–1921 i 10-lecia, *bdd*.

L.S. 1524; CAW, Ap 7657; RO 1924; RO 1932.

Ppor. kaw. rez. **Jan KNIAŻYKOWSKI-BAZYLEWICZ** s. Jana, ur. 11 VIII 1886 w Warszawie. Od 1914 służył w armii rosyjskiej. W latach 1917–1919 pracował w Związku Polskich Wojskowych w Rosji. W WP ofic. ewid. 1 szw. tab. Przeniesiony do rezerwy w 1921 z przydziałem do 10 psk. Mianowany ppor. ze starsz. 1 VI 1919, ostatnio w oficerskiej kadrze OK I. Przynależny ewidencyjnie do PKU Warszawa Miasto III. Urzędnik, *bdd*.

L.S. 1527; CAW, Ap 15289; RO 1924; ROR 1934.

Tadeusz KNITIER s. Franciszka, ur. 1911, *bdd*.

L.S. 1851.

Por. piech. rez. **Gustaw KNOCHE** s. Artura i Heleny z Jacewiczów, ur. 25 XII 1896 w Wilnie. Żołnierz Legionów Polskich, członek POW. Absolwent gimnazjum w Wilnie (1916) i SPPiech. (1919). Do WP wstąpił w 1918, przydzielony do I lotniczego baonu uzup., następnie do 66 pp. W 1922 przeniesiony do rezerwy. Awansowany do stopnia por. rez. ze starsz. 1 VI 1919, z przydziałem do 5 pp Leg. Fotograf, *bdd*.

L.S. 1837; CAW, Ap 140; RO 1924; ROR 1934.

Ppor. piech. rez. **Tadeusz Józef KOBEL** s. Eugeniusza i Izydory z Kaparników, ur. 2 III 1911 w Winnikach, pow. lwowski. Absolwent Gimnazjum im. Kazimierza Wielkiego we Lwowie (1931) i dywizyjnego kursu pchor. rez. piech. przy 19 pp. Dca plut. ckm 26 pp (1937). W 1939 uczestnik obrony Lwowa. Student Politechniki Lwowskiej.

L.S. 1637; CAW, Ap 6766; MKat., Zbiór rel. i opr.

Por. piech. rez. **Kazimierz KOBORDO** s. Józefa i Marii z Witkowskich, ur. 16 XII 1891 w Mińsku Litewskim. Ukończył szkołę wojskową w Moskwie. Do WP wstąpił w 1918 do mińskiego p. strz. (późniejszy 86 pp), w 1920 przeniesiony do nowogródzkiego p. strz. (późniejszy 80 pp). Zwolniony do rezerwy w 1925. Por. ze starsz. 1 VI 1919, przydzielony do oficerskiej kadry OK IX. Geodeta, pracował w Urzędzie Ziemskim w Nowogródku, *bdd*.

L.S. 1439; CAW, Ap 15177; MKat., Zbiór rel. i opr.; ROR 1934.

Mjr kaw. st. sp. **Jerzy Karol KOBYLAŃSKI** s. Michała i Stanisławy z Morawskich, ur. 6 IV 1886 w Sołohubówce, pow. kowelski. Ukończył gimnazjum w Kijowie i Instytut Weterynaryjny w Dorpacie. Podczas I wojny światowej w armii rosyjskiej. Od 1918 w WP w 5 p. uł. jako dca oddz. sztabowego i dca szw. W 1932 przeniesiony w stan spoczynku. Mjr ze starsz. 1 I 1930, przydzielony do oficerskiej kadry OK I. Odznaczony KW 4, SKZ, medalami 1918–1921 i 10-lecia, *bdd*.

L.S. 1815; CAW, Ap 13294; MKat., Zbiór rel. i opr.

Kpt. piech. st. sp. **Stanisław Eugeniusz KOBYŁECKI** s. Aleksandra i Antoniny z Pankowskich, ur. 18 XI 1888 w Warszawie. Podczas I wojny światowej w armii rosyjskiej. Od 1918 w WP w 25 pp, następnie w Dep. IV MSWojsk., Oddz. V Szt. Gen. i od 1924 w 74 pp jako dca komp., ofic. mob. i kwatermistrz. Przeniesiony w stan spoczynku w 1931. Mianowany kpt. 1 IV 1920, przydzielony do oficerskiej kadry OK I. Urzędnik Funduszu Pracy, *bdd*.

L.S. 1612; CAW, Ap 23695, 10174; J. Tucholski, *Mord w Katyniu.*

K

Por. art. rez. **Cyryl KOCHANOWSKI** s. Cyryla i Augusty, ur. 30 VIII 1893 w m. Watra Moldawica na Bukowinie. W WP służył w 6 pac. Awansowany do stopnia por. ze starsz. 1 VI 1919. Po przeniesieniu do rezerwy przydzielony do 6 dyonu art. plot. Działacz LOPP we Lwowie, *bdd*.

L.S. 1702; CAW, Ap 911; MKat., Zbiór rel. i opr.; RO 1924; ROR 1934.

Kpt. uzbr. **Stanisław Józef KOCHAŃSKI** s. Antoniego i Marii z Wojnarów, ur. 26 X 1892 w Przemyślu. Podczas I wojny światowej w armii austriackiej. Od 1918 w WP w 37 pp, 2 pac, Okr. Zakładzie Uzbr. nr 10 i Zbrojowni nr 5 (1923). W 1937 służył jako ofic. inspekcyjno-techniczny broni ręcznej i maszynowej, ostatnio w Szefostwie Uzbr. DOK V. Odznaczony KW, medalami 1918–1921 i 10-lecia, *bdd*.

L.S. 1832; CAW, Ap 9781, 6810, 22664; MKat., Zbiór rel. i opr.

Kpt. art. rez. **Władysław KOCIATKIEWICZ** s. Władysława i Marii z Jaworskich, ur. 1 VIII 1904 w Warszawie. Absolwent Korpusu Kadetów nr 2 i OSArt. Od 1919 służył w WP, uczestnik wojny polsko-bolszewickiej. Od 1922 pełnił służbę w 17 pal, 10 pac, 1 pan i 30 pal. W 1926 przeniesiony do rezerwy z przydziałem do 1 pan. Odznaczony KN, KW 3, medalami 1918–1921 i 10-lecia. Urzędnik, *bdd*.

L.S. 1830; CAW, Ap 1769/89/2372; ROR 1934.

Ppłk art. **Antoni KOCIMSKI** s. Franciszka i Józefy z Jezierskich, ur. 7 VI 1893 w Pleszewie, pow. jarociński. Absolwent gimnazjum w Kępnie (1911). W latach 1919–1920 uczestnik walk na frontach: wielkopolskim i bolszewickim jako ofic., a następnie dca 3 baterii 15 pac. Później służył w 8 pac, 9 pac, kadrze SPRArt. i w 1 pamot. jako kwatermistrz. W 1939 dca II rzutu 1 pan. Mjr ze starsz. 1 I 1930.

L.S. 1387; CAW, Ap 7276, 578, 20284; RO 1932; J. Tucholski, *Mord w Katyniu*.

Kpt. piech. **Jan Karol KOCIUBA** s. Ignacego i Marii z Leszczyńskich, ur. 10 X 1906 w m. Hujcz, pow. rawski. Absolwent Państwowego Gimnazjum w Żółkwi (1928) i SPPiech. (1931). Przydzielony do 77 pp, w 1937 przeniesiony do baonu KOP „Iwieniec". Mianowany ppor. ze starsz. 15 VIII 1930. W 1939 dca 8 komp. 207 pp rez.

MKat., Zbiór rel. i opr.; RO 1932; *Lubelska lista katyńska*, opr. A. Winiarz.

Por. sł. zdr. **Dominik KOCZAN** s. Konstantego i Stefanii z Łutkowskich, ur. 8 I 1913 w Szapowałach na Wileńszczyźnie. Absolwent Wydziału Lekarskiego Uniwersytetu Warszawskiego (1937) i SPSan. Mianowany ppor. 1 X 1937. Od 1938 służył jako lekarz 18 pp. W latach 1933–1935 był wykładowcą na kursach PCK, *bdd*.

L.S. 1707; CAW, Ap 1300, 18827, Zespół akt Biura Personalnego MSWojsk. 610/38; J. Tucholski, *Mord w Katyniu.*

Por. piech. rez. **Mieczysław Karol KOCZERA** s. Jana i Julii z Holickich, ur. 18 X 1906 w Czortkowie. Absolwent Uniwersytetu Poznańskiego (1929) i SPRPiech. (1931). Odbył ćwiczenia rezerwy w 55 pp jako dca plut. Mianowany ppor. ze starsz. 1 IX 1932, przydzielony do 60 pp. Mgr prawa, sędzia grodzki ze Starogardu, *bdd*.

L.S. 1639; CAW, Ap 1301, Tajny Dziennik Personalny Rezerw MSWojsk. 1938; ROR 1934; J. Tucholski, *Mord w Katyniu.*

Por. piech. rez. **Tadeusz Marian KOCZERA** s. Jana i Julii z Holickich, ur. 29 VI 1910 w Mogielnicy, pow. trembowelski. Absolwent Państwowego Seminarium Nauczycielskiego Męskiego w Ostrzeszowie (1932). Mianowany ppor. ze starsz. 1 I 1936. Zmobilizowany do baonu KOP „Dederkały". Nauczyciel Szkoły Powszechnej w Sadkach Wielkich.

L.S. 1501; CAW, Ap 9240; MKat., Zbiór rel. i opr.

Ppor. art. rez. **Stanisław Wiktor KOERBEL** s. Maurycego, ur. 19 IV 1901 w Nowym Sączu. Absolwent Wydziału Prawa Uniwersytetu Jagiellońskiego i SPRArt. we Włodzimierzu Woł. Mianowany ppor. ze starsz. 1 VII 1925, przydzielony do 6 pal. W 1939 w OZ Art. Lekkiej nr 10. Mgr prawa, adwokat z Nowego Sącza.

L.S. 1857; ROR 1934; J. Giza, *Nowosądecka lista katyńska.*

Jan KOFIEL s. Walentego, ur. 1911, *bdd*.

L.S. 1783.

Por. sł. zdr. rez. **Joachim KOFLER** s. Izaaka i Reginy z Rohnów, ur. 28 IV 1890 w Kołomyi. Otrzymał dyplom mgr. farmacji we Lwowie. W 1919 przydzielony do szp. wojsk. DOGen. Lwów, następnie w Dtwie II Armii. Przeniesiony do rezerwy w 1921. Mianowany por. 24 III 1924 z przydziałem do 10 baonu san., później w kadrze zapasowej 10 Szp. Okr. Mgr farmacji ze Stryja, *bdd*.

L.S. 1433; CAW, Ap 880; J. Tucholski, *Mord w Katyniu.*

Por. piech. **Bolesław Wincenty KOHMAN** s. Wacława, ur. 25 II 1912. Oficer 5 p. s. podh., w 1937 lub 1938 przeniesiony do III baonu 26 pp, *bdd*.

L.S. 1486; CAW, Tajny Dziennik Personalny Rezerw MSWojsk. 1938.

K

Mjr piech. **Józef KOJDER** s. Wincentego i Marii z Juśkiewiczów, ur. 9 XI 1895 w Mieżyńcu, pow. przemyski. Członek Związku Strzeleckiego. Od 1914 w 1 pp Legionów Polskich, potem w POW. W WP od 1918, przydzielony do komp. borysławskiej, następnie do Baonu Strzelców Sanockich. W 1919 w 1 pp Leg., od 1920 w 167 pp. W 1924 przeniesiony do 9 baonu KOP, potem do 78 pp, a od 1933 dca komp. w baonie KOP „Iwieniec". W 1939 dca II baonu 95 pp rez. Odznaczony VM 5 kl., KN, KW 4, SKZ, medalami 1918–1921 i 10-lecia.

L.S. 1623; CAW, Ap 903, 9391, 20750, VM 72-6582, KN 16.9.1931; T. Kryska-Karski, *Materiały do historii Wojska Polskiego.*

Ppor. piech. rez. **Zdzisław Wiktor KOLANOWSKI** s. Józefa i Wiktorii z Gołaszewskich, ur. 5 I 1908 w Biskupicach. Absolwent Uniwersytetu Poznańskiego i BPRPiech. nr 10 (1931). Mianowany ppor. ze starsz. 1 XII 1932. Odbył ćwiczenia rezerwy jako dca plut. w 29 pp (1934, 1936) oraz w 31 pp jako ofic. żywn. (1938). Mieszkał w Sieradzu, *bdd*.

L.S. 1397; CAW, Ap 1278; MKat., Zbiór rel. i opr.; ROR 1934.

Ppor. piech. rez. **Ludwik Franciszek KOLCZYŃSKI** s. Jana i Stefanii z Wierzbickich, ur. 23 VIII 1912 w Warszawie. Ukończył Seminarium Nauczycielskie w Toruniu (1933) i dywizyjny kurs pchor. rez. piech. 4 DP (1933–1934). Odbył ćwiczenia rezerwy w 63 pp (1935, 1937) jako dca plut. W 1939 przeniesiony z 3 baonu strz. do oficerskiej kadry int., *bdd*.

L.S. 1705; CAW, Ap 910, Tajny Dziennik Personalny Rezerw MSWojsk. 1939.

Por. sap. **Sergiusz KOLĘDA** s. Jana i Zenoidy z Gargierów, ur. 9 IX 1908 w Sandomierzu. Absolwent Gimnazjum im. L. Lorentza w Warszawie (1928), SPRArt. (1931) i SPInż. (1934). Przydzielony do baonu elektrotech. W 1939 kmdt parku samoch. baonu elektrotech., od 27 VIII 1939 ofic. tech. 17 komp. reflektorów plot.

L.S. 1642; CAW, Ap 14792; MKat., Zbiór rel. i opr.

Ppor. sł. zdr. rez. **Tadeusz Mieczysław KOŁACZYŃSKI** s. Stefana i Antoniny z Derentowiczów, ur. 18 VIII 1906 w Glewie. Absolwent Uniwersytetu Wileńskiego (1928). Pełnił służbę w 8 pac, kadrze zapasowej 2 Szp. Okr. i 76 pp (1937) jako lekarz baonu. Mianowany ppor. ze starsz. 1 I 1930. Lekarz internista z Wilna, *bdd*.

L.S. 1423; CAW, Ap 6622; J. Tucholski, *Mord w Katyniu.*

Ppor. piech. rez. **Karol KOŁAKOWSKI** s. Kazimierza i Katarzyny z Bajerlainów, ur. 3 XI 1894 w Częstochowie. Absolwent kursu pedagogicznego i BPRPiech. nr 2. Uczestnik wojny polsko-bolszewickiej. Dca plut. w 31 pp. Mianowany ppor. ze starsz. 1 IX 1932. Odznaczony medalem 1918–1921. Nauczyciel Szkoły Powszechnej w Bełchatowie, następnie w Piotrkowie Tryb., *bdd*.

L.S. 1496; CAW, Ap 10930.

Por. piech. rez. **Zygmunt Antoni KOŁAKOWSKI** s. Konstantego i Kazimiery z Konopnickich, ur. 5 II 1902 w Łodzi. Absolwent Państwowej Szkoły Włókienniczej (1922) i SPRPiech. (1925). Uczestnik wojny polsko-bolszewickiej. Pełnił służbę w 28 pp. Odbył ćwiczenia rezerwy w 30 pp i 14 pp, w 1939 przydzielony do 29 pp. Mianowany ppor. ze starsz. 1 I 1929. Chemik.

L.S. 1647; CAW, Ap 3887, Tajny Dziennik Personalny Rezerw MSWojsk. 1938, 1939; MKat., Zbiór rel. i opr.; ROR 1934.

Ppor. piech. rez. **Zbigniew Józef KOŁASKI** s. Mariana i Marii z Gogulskich, ur. 29 XII 1908 w Koźminie. Absolwent Państwowej Szkoły Budowlanej w Poznaniu (1930); technik budowy dróg wodnych. Dca plut. 56 pp, *bdd*.

L.S. 1371; CAW, Ap 4609.

Ppor. piech. rez. **Henryk KOŁODZIEJ** s. Jana i Agnieszki z Rezów, ur. 8 IV 1914 w Porąbce k. Sosnowca. Absolwent Państwowej Szkoły Górniczej i Hutniczej w Dąbrowie Górniczej (1935) i dywizyjnego kursu pchor. rez. piech. przy 18 pp. Odbył ćwiczenia rezerwy w 37 pp. W 1939 przydzielony do 74 pp. Sztygar Kopalni „EMA" w Radlinie.

L.S. 1628; CAW, Ap 11683, Tajny Dziennik Personalny Rezerw MSWojsk. 1939; MKat., Zbiór rel. i opr.

Ppor. piech. rez. **Władysław KOŁODZIEJ** s. Władysława i Bronisławy z Żeleźniaków, ur. 30 X 1909 w Płonkach, pow. puławski. Absolwent Gimnazjum Handlowego w Lublinie (1929) i BPRPiech. nr 5 (1932). Odbył ćwiczenia rezerwy w 8 pp Leg. jako dca plut. (1933), następnie w 15 pp. W 1939 przeniesiony do kadry 2 dyonu tab., *bdd*.

L.S. 1626; CAW, Ap 4328, Tajny Dziennik Personalny Rezerw MSWojsk. 1938, 1939.

Mjr piech. **Andrzej KOŁODZIEJCZYK** s. Piotra i Agnieszki z Dolnych, ur. 18 XI 1895 w Sułoszowej, pow. olkuski. Absolwent Seminarium Nauczycielskiego w Warszawie (1914). Żołnierz 1 pp Legionów Polskich, w którym ukończył kurs oficerski. Od 1918 w WP, mianowany por. ze starsz. 1 VI 1919. Uczestnik wojny polsko-bolszewickiej, dowodził 3, a potem 5 komp. 28 pp. Następnie w 77 pp, kadrze CSS, 73 pp i CWPiech. Od 1937 w 48 pp, w 1939 dca I baonu 48 pp, ranny. Odznaczony KN, SKZ, medalami 1918–1921 i 10-lecia.

L.S. 1824; CAW, Ap 943, Zespół akt Biura Personalnego MSWojsk. 339/44; RO 1924; RO 1932.

Mjr piech. **Feliks KOŁODZIEJCZYK** s. Józefa i Anny z d. Wróbel, ur. 27 IV 1889 w Łętowie, pow. garwoliński. Ukończył gimnazjum w Krakowie (1909) i austriacką szkołę oficerską (1913). Od 1919 w WP, pełnił służbę w 7 psk, 49 p. strz., 65 pp, 12 pp, Okr. Zakładzie Gosp. DOK V i w 6 DP. Przeniesiony w stan spoczynku 31 VIII 1935. Awansowany do stopnia mjr. ze starsz. 1 I 1928. Odznaczony ZKZ, *bdd*.

L.S. 1778; CAW, Ap 980, 19156; RO 1924; RO 1932.

K

Ppor. łącz. rez. **Tadeusz KOŁODZIEJEK** s. Wiktora i Apolonii z Pawlików, ur. 30 IX 1910 w Siedlcach. Absolwent gimnazjum w Siedlcach (1931) i SPRŁącz. (1932). Dca plut. w komp. telegraf. 25 DP (1936), *bdd*.

L.S. 1633; CAW, Ap 12838.

Mjr sł. zdr. rez. **Jan KOŁODZIEJSKI** s. Pawła i Marii, ur. 21 X 1882 w Warszawie. Absolwent Uniwersytetu Jagiellońskiego (1911); dr nauk medycznych. Młodszy ordynator w Szpitalu Ujazdowskim w Warszawie (1915), następnie w szp. garniz. w Smoleńsku. Od 1918 pracował na oddziale chirurgicznym Szpitala Dzieciątka Jezus w Warszawie. Mjr ze starsz. 1 VI 1919 z przydziałem do 1 baonu san., potem w kadrze zapasowej 1 Szp. Okr. Asystent w Katedrze Anatomii na Uniwersytecie Warszawskim, *bdd*.

L.S. 1622; CAW, Ap 863; RO 1932; ROR 1934.

Ppor. piech. rez. **Władysław KOŁODZIEJSKI** s. Jana i Wiktorii z Sikorskich, ur. 10 VII 1913 w Białymstoku. Absolwent Państwowego Seminarium Nauczycielskiego Męskiego w Białymstoku i dywizyjnego kursu pchor. rez. piech. przy 76 pp (1935). Odbył ćwiczenia rezerwy w 41 pp (1936 i 1937). Nauczyciel szkoły powszechnej, *bdd*.

L.S. 1843; CAW, Ap 11669.

Henryk KOŁOFITEK s. Walentego, ur. 1913, *bdd*.

L.S. 1860.

Ppor. piech. **Kazimierz KOŁOSZYC** s. Hipolita i Agnieszki z Roślików, ur. 3 IX 1909 w Borku. Do WP wcielony w 1930 do 78 pp, z przydziałem do Szk. Podof. Ukończył kurs instruktorski w 80 pp (1933), następnie SPPiech. (1935). Przydzielony 18 X 1938 do 42 pp. W 1939 pełnił służbę jako dca II plut. w 7 komp. 42 pp.

L.S. 1395; CAW, Ap 19276, Zespół akt Biura Personalnego MSWojsk. 1300/18/342; T. Kryska-Karski, *Materiały do historii Wojska Polskiego.*

Ppor. piech. rez. **Zygmunt KOŁOWROCKI** s. Jana i Karoliny z Gmińskich, ur. 30 VII 1911 w Turzynku, pow. nieszawski. Uzyskał dyplom nauczyciela szkół powszechnych; absolwent BPRPiech. nr 5 (1931). Odbył ćwiczenia rezerwy w 63 pp (1934), 68 pp (1936) i 55 pp (1938) jako dca plut. ckm. Mianowany ppor. ze starsz. 1 I 1933. We wrześniu 1939 w OZ 14 DP. Nauczyciel w Słupi Kapitulnej k. Rawicza.

L.S. 1646; CAW, Ap 11398.

Por. piech. **Antoni KOŁWZAN** s. Kazimierza i Wacławy z Piotrowiczów, ur. 3 XII 1905 w m. Motowilicha w Rosji. Oficer 86 pp, *bdd*.

L.S. 1385; MKat., Zbiór rel. i opr.; J. Tucholski, *Mord w Katyniu.*

Por. sap. rez. **Mieczysław KOŁWZAN** s. Kazimierza i Wacławy z Piotrowiczów, ur. 8 VIII 1908 w m. Motowilicha w Rosji. Absolwent gimnazjum w Wilnie (1927), Politechniki Lwowskiej (1933) i SPRSap. (1935). W 1937 odbył ćwiczenia rezerwy w 2 baonie mostów kolej. Inżynier dróg i mostów zatrudniony w Dyrekcji Kolei Państwowych w Baranowiczach, *bdd*.

L.S. 1640; CAW, Ap 13544; MKat., Zbiór rel. i opr.; J. Tucholski, *Mord w Katyniu.*

Ppor. piech. rez. **Wacław KOMARNICKI** s. Maksymiliana i Jadwigi z Czarkowskich, ur. 21 III 1910 w Kamieńcu Podolskim. Dca plut. 5 pp Leg., *bdd*.

L.S. 1627; CAW, Ap 7467.

Ppor. art. **Napoleon Marian KOMAROWSKI** s. Jana i Marii, ur. 22 V 1913. Oficer 26 pal, *bdd*.

L.S. 1736; J. Tucholski, *Mord w Katyniu.*

Ppor. piech. rez. **Józef Franciszek KOMARSKI** s. Józefa i Ewy, ur. 12 IV 1913 w Czerlanach, pow. gródecki. Oficer 26 pp. W 1939 w OZ 5 DP. Uczestnik obrony Lwowa. Prawnik.

L.S. 1504; MKat., Zbiór rel. i opr.; *Pamięci bliskich.*

Ppor. art. rez. **Tadeusz Wincenty KOMARSKI** s. Michała i Leokadii, ur. 22 I 1909 w Krechowicach, pow. doliński. Absolwent gimnazjum we Lwowie (1927), Wydziału Chemii Politechniki Lwowskiej (1932) i SPRArt. we Włodzimierzu Woł. (1934). Dca plut. w 5 pal. Inżynier chemik, *bdd*.

L.S. 1483; CAW, Ap 9982.

K

Mjr piech. **Józef KOMENDA** s. Feliksa i Teresy z Hynowskich, ur. 25 VIII 1894 w Jarosławiu. Żołnierz 5 pp Legionów Polskich; ranny w 1914. W latach 1918–1927 w 5 pp Leg., w 1919 powtórnie ranny. Następnie służył w Biurze Personalnym MSWojsk., Komendzie Miasta Warszawa, w latach 1929–1930 dca oddziału na Westerplatte, potem w Szt. Gł. WP, od 1936 w 30 pp, 36 pp LA oraz w ON jako dca baonu. Odznaczony KN, KW 3, SKZ, medalami 1918–1921 i 10-lecia, *bdd*.

L.S. 1416; CAW, Ap 1769/89/2493; RO 1932.

Ppor. piech. rez. **Stefan Stanisław KOMENDA** s. Franciszka i Eufrozyny z Łucyków, ur. 17 XII 1911 w Poddębicach. Absolwent Seminarium Nauczycielskiego w Sokalu (1932) i dywizyjnego kursu pchor. rez. piech. przy 19 pp (1935). Dca plut. w 19 pp. Nauczyciel, *bdd*.

L.S. 1842; CAW, Ap 6165.

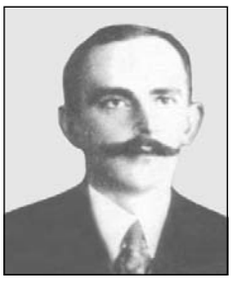

Por. piech. rez. **Jan Józef KOMICZ** s. Andrzeja i Zdzisławy z Majewskich, ur. 19 III 1910 w Ubysławiu, pow. turecki. Absolwent Państwowej Szkoły Hodowlano-Rolniczej w Dębowej Łęce oraz SPRPiech. Oficer 37 pp. Ziemianin, *bdd*.

MKat., Zbiór rel. i opr.; K. Czernielewski, R. Iwanicki, H. Siemiński, *Rozstrzelany życia los...*

Por. piech. rez. **Józef KOMINEK** s. Apoloniusza i Karoliny z Hyczkiewiczów, ur. 18 II 1908 w Stryju. Absolwent Seminarium Nauczycielskiego Męskiego w Przemyślu (1928), Instytutu Pedagogiki Specjalnej w Warszawie i BPRPiech. nr 10 (1931). Dca plut. 28 pp (1937, 1938). Nauczyciel Szkoły Specjalnej w Tomaszowie Maz., *bdd*.

L.S. 1629; CAW, Ap 12981; MKat., Zbiór rel. i opr.; R. Wołągiewicz, *Katyń w albumach rodzinnych.*

Mjr art. **Stanisław KOMORNICKI-NAŁĘCZ** s. Prota i Ewy z Niesiołowskich, ur. 26 VIII 1898 w Równem. Podczas I wojny światowej w armii austriackiej. W WP od 1918 w załodze pociągu panc. „Piłsudczyk", uczestnik walk na frontach: ukraińskim i bolszewickim. W 1923 przeniesiony do 23 pal, w 1930 odkomenderowany do MSWojsk. Od 1933 dca III dyonu 17 pal. W 1938 zca dcy 13 dak. W 1939 dca 49 dal, ranny 17 września w Brześciu. Odznaczony VM 5 kl., SKZ, medalami 1918–1921 i 10-lecia.

L.S. 1615; CAW, Ap 13008, VM 3–271; MKat., Zbiór rel. i opr.; T. Kryska-Karski, *Straty korpusu oficerskiego 1939–1945.*

Kpt. piech. **Adam Mieczysław KOMOROWSKI** s. Stanisława i Honoraty z Kryłoszańskich, ur. 5 XI 1897 w Skałacie k. Buczacza. Służył w Legionie Wschodnim. Od 1918 pełnił służbę jako kmdt dworca kolej. w Wadowicach, następnie przydzielony do 12 pp, potem do 59 pp, 23 pp i 19 pp. Awansowany do stopnia kpt. ze starsz. 15 VIII 1924. Odznaczony MN, *bdd*.

L.S. 1821; CAW, Ap 19667, 2380; MKat., Zbiór rel. i opr.; RO 1924; RO 1932.

Kpt. sł. zdr. st. sp. **Wacław KOMOROWSKI** s. Stanisława i Julii z Dąbrowskich, ur. 21 III 1888 w Radomiu. Absolwent Wydziału Farmacji Uniwersytetu Warszawskiego (1917). W 1918 w IV Dywizji Strzelców gen. Żeligowskiego, następnie kierownik apteki w Szp. Okr. w Białymstoku. Od 1920 w 1 baonie san. z przydziałem do CSkł. San., a od 1931 w Wojsk. Zakładzie Zaopatrzenia San. i w Szefostwie San. OK I. Kpt. ze starsz. 1 I 1928, po przeniesieniu w stan spoczynku przydzielony do kadry zapasowej 9 Szp. Okr. Odznaczony KW, *bdd*.

L.S. 1391; CAW, Ap 4539; RO 1924; RO 1932.

Ppor. **Rachim KON** s. Dawida, ur. 1911, *bdd*.

L.S. 1813; MKat., Zbiór rel. i opr.

Ppor. sł. zdr. rez. **Abraham Hersz Adam KONARSKI** s. Leopolda i Doroty z Sieradzkich, ur. 12 VII 1892 w Częstochowie. Studiował na Wydziale Lekarskim w Lipsku i Uniwersytecie Jagiellońskim. W 1920 wstąpił do WP, służył m.in. w szp. garniz. w Krotoszynie oraz w 48 p. strz. kresowych jako lekarz batalionowy. Ppor. rez. ze starsz. 1 IX 1920, przydzielony do 10 baonu san., potem do kadry zapasowej 10 Szp. Okr., w 1937 przeniesiony do kadry 1 Szp. Okr. Lekarz internista z Częstochowy, *bdd*.

L.S. 1337; CAW, Ap 14301, Tajny Dziennik Personalny Rezerw MSWojsk. 1938; RO 1924; ROR 1934.

Ppłk uzbr. st. sp. **Bolesław KONARSKI** s. Franciszka i Julii z Dytkowskich, ur. 2 II 1891 w Warszawie. Absolwent Wyższej Szkoły Mechaniczno-Technicznej im. Wawelberga i Rotwanda, Instytutu Elektrotechniki w Tuluzie i kursu int. WSWoj. W latach 1921–1933 w WP. Pełnił służbę m.in. w Wojsk. Centr. Zakładzie Gosp., Dep. Int., Dep. Przemysłu Wojennego i Dep. Uzbr. MSWojsk. Ppłk ze starsz. 1 I 1931. Przeniesiony w stan spoczynku w 1934. Odznaczony KN, KW, ZKZ i medalem 1918–1921. Inżynier, wicedyrektor Polskiego Radia, *bdd*.

L.S. 1619; CAW, Ap 14303; MKat., Zbiór rel. i opr.; RO 1924; RO 1932; J. Tucholski, *Mord w Katyniu.*

Kpt. adm. **Stanisław KONASIEWICZ** s. Bartłomieja i Marii z Sobieckich, ur. 31 XII 1896 w Sokalu. Uczestnik I wojny światowej. Od 1918 w WP w 38 pp, od 1921 pełnił służbę w 19 pp, w latach 1927–1933 w baonie KOP „Dederkały", potem w 21 pp, od listopada 1937 w II baonie ON. W 1939 dca komp. sztabowej 38 DPrez. Kpt. ze starsz. 1 I 1928. Odznaczony KW, SKZ, medalami 1918–1921 i 10-lecia, KZWLŚr. oraz Krzyżem Obrony Lwowa.

L.S. 1366; CAW, Ap 1351+4834, KW 53/K-2521, KZ 18–188, KZWLŚr. 1/433, Odrz. 21.6.1938; ARS.

Ppor. piech. rez. **Czesław Ignacy KONDERA** s. Jana, ur. 4 III 1910 w m. Przesmyki. Oficer 22 pp. Nauczyciel, *bdd*.

L.S. 1490; MKat., Zbiór rel. i opr.

K

Por. piech. rez. **Tadeusz KONERSKI** s. Heronima i Heleny z Hejmanów, ur. 1 V 1906 w Warszawie. Ukończył Korpus Kadetów nr 2 (1924) i Uniwersytet w Manchesterze (1927) uzyskując dyplom inżyniera włókiennictwa. Ppor. rez. ze starsz. 1 I 1931, przydzielony do 35 pp. Odbył ćwiczenia rezerwy jako dca plut. w 35 pp i 21 pp. W 1937 przeniesiony do oficerskiej kadry OK I. Kierownik działu technicznego w SA Wyrobów Bawełnianych „Wola" w Warszawie, *bdd*.

L.S. 1500; CAW, Ap 1072, Tajny Dziennik Personalny Rezerw MSWojsk. 1938; ROR 1934; J. Tucholski, *Mord w Katyniu.*

Ppor. piech. rez. **Antoni KONIECKI** s. Andrzeja i Eudoksji, ur. 14 III 1910 w Bobrownikach. Absolwent Seminarium Nauczycielskiego w Świsłoczy (1933) i SPRPiech. (1934). Odbył ćwiczenia rezerwy jako dca plut. w 80 pp i 5 pp Leg. Nauczyciel, *bdd*.

L.S. 1823; CAW, Ap 14600.

Kpt. sł. zdr. **Adam Karol KONIECZNY** s. Józefa i Bronisławy z Burków, ur. 11 XII 1904 w Krakowie. Absolwent Gimnazjum św. Anny w Krakowie i SPSan. (1930); uzyskał dyplom lekarza. Mianowany ppor. ze starsz. 1 III 1930. Przydzielony do 2 p. lot., od 1936 służył jako starszy lekarz 3 Szp. Okr. w Wilnie. W 1939 prawdopodobnie przydzielony do 53 esk. obs.

L.S. 1760; CAW, Ap 12671; MKat., Zbiór rel. i opr.; RO 1932; J. Pawlak, *Ostatnie lądowanie.*

Por. int. rez. **Władysław KONKEL** s. Jana i Teresy z Jereczaków, ur. 25 II 1893 w Sierakowicach. Podczas I wojny światowej w armii niemieckiej. Od 1919 w WP, przydzielony do Okr. Zakładu Gosp. nr 8. Ukończył kurs dla oficerów żywn. przy Skł. Mat. Int. w Toruniu. Mianowany por. rez. ze starsz. 1 VI 1919. W 1928 przydzielony do OK VIII, przynależny ewidencyjnie do PKU Bydgoszcz Miasto. Pracował w Urzędzie Pocztowym w Wąbrzeźnie i Dyrekcji Poczt i Telegrafów w Bydgoszczy, *bdd*.

L.S. 1431; CAW, Ap 606, 3116; RO 1924; ROR 1934.

Kpt. sap. st. sp. **Feliks KONOPCZYŃSKI** s. Jana i Bogumiły z Kołakowskich, ur. 18 V 1885 w Skierniewicach. Służył w I Korpusie Wschodnim. W WP pełnił służbę w 9 p. sap., mianowany kpt. ze starsz. 1 VII 1923. Pełnił obowiązki ofic. mat., następnie kwatermistrza pułku. W 1929 przeniesiony w stan spoczynku, przydzielony do oficerskiej kadry OK VIII, *bdd*.

L.S. 1611; CAW, Ap 14547; RO 1924; ROR 1934.

Kpt. piech. **Józef Benedykt KONOPKA** s. Ignacego i Franciszki z Ochocińskich, ur. 2 III 1894 we Lwowie. Podczas I wojny światowej w armii austriackiej. Od 1918 w WP w baonie zapasowym we Lwowie, następnie kmdt dworca kolej. Tarnopol. Po 1921 przydzielony do 48 pp i odkomenderowany do PKU Kałusz, potem jako kierownik referatu do PKU Lwów Powiat. Odznaczony medalami 1918–1921 i 10-lecia, *bdd*.

L.S. 1425; CAW, Ap 8417, 13698; RO 1924; RO 1932.

Kpt. art. **Stefan KONOPKA** s. Józefa i Franciszki z Organów, ur. 2 IX 1899 w Częstochowie. Członek POW ps. „Soplica". Od 1918 w WP w 8 pp Leg., w latach 1919–1920 instruktor na kursach podoficerskich. Ukończył kurs doskonalący dla oficerów art. w Toruniu. Następnie pełnił służbę w 21 pap, 3 pap Leg., 7 pap, 20 pal i 30 pal. W 1939 dca 7 baterii 32 pal rez., ranny 17 września we Włodawie. Por. ze starsz. 1 II 1921. Odznaczony KW, medalami 1918–1921 i 10-lecia.

L.S. 1839; CAW, Ap 14853, 8400, 2912; RO 1924; RO 1932; T. Kryska-Karski, *Materiały do historii Wojska Polskiego.*

Por. kaw. rez. **Tadeusz KOPALIŃSKI**, ur. 24 VI 1892. Służył w 23 p. uł. Awansowany do stopnia por. rez. ze starsz. 1 VI 1919, przeniesiony do oficerskiej kadry OK III, *bdd*.

MKat., Zbiór rel. i opr.; RO 1924; ROR 1934.

Ppor. art. rez. **Adam Edward KOPECKI** s. Władysława i Idy z d. Turnau, ur. 14 IV 1898 w maj. Morawsko k. Jarosławia. Absolwent gimnazjum w Jarosławiu (1918) i Wyższych Kursów Ziemiańskich we Lwowie (1923). W WP od 1918, uczestnik wojny polsko-bolszewickiej w Grupie gen. Rydza-Śmigłego, w 5 pap. W październiku 1920 bezterminowo urlopowany. Ppor. rez. ze starsz. 1 VII 1925, przydzielony do 24 pal, potem służył w 10 dak. Ziemianin, *bdd*.

L.S. 1800; CAW, Ap 977; MKat., Zbiór rel. i opr.; A MSWiA, reg. pismo 5911/2000; J. Tucholski, *Mord w Katyniu.*

Mjr art. **Stefan Edward KOPECKI** s. Władysława i Idy z d. Turnau, ur. 10 III 1895 we Lwowie, brat Adama. Absolwent Gimnazjum oo. Jezuitów w Chyrowie (1913). Podczas I wojny światowej w armii austriackiej. Od 1918 w WP w 1 pap, w którym odbył całą kampanię wojenną. Po wojnie dca dyonów w 27 i 23 pap. Od 1925 dca dyonu i kwatermistrz 24 pal. W 1938 objął stanowisko Rej. Inspektora Koni w Samborze. Mjr ze starsz. 1 I 1927. Odznaczony VM 5 kl., KW 4, ZKZ, medalami 1918–1921 i 10-lecia, *bdd*.

L.S. 1507; CAW, Ap 13002, 1258, KZ 9–261, VM 31–2349; RO 1932.

Ppor. piech. rez. **Franciszek KOPEĆ** s. Jana i Katarzyny ze Stadków, ur. 29 XI 1914 w Iłownicy, pow. bielski. Absolwent Seminarium Nauczycielskiego w Pszczynie (1935) i dywizyjnego kursu pchor. rez. piech. przy 39 pp (1936). Dca plut. 38 pp. Nauczyciel Szkoły Powszechnej w Ożegowie, *bdd*.

L.S. 1610; CAW, Ap 4316; J. Tucholski, *Mord w Katyniu.*

Jerzy KOPSZOWSKI s. Józefa, ur. 1901, *bdd*.

L.S. 1816.

K

Kpt. aud. **Józef Jan Kazimierz KORAB-KOBIERZYCKI** s. Michała i Ireny z Sikorskich, ur. 28 III 1910 w Bogumiłowie. Absolwent Wydziału Prawa Uniwersytetu Warszawskiego (1931) i SPRPiech. W 1933 powołany do służby czynnej, przydzielony do Wojsk. Sądu Okr. nr VIII. Od 1934 oficer służby stałej. Asystent Najwyższego Sądu Wojsk., prokurator Wojsk. Sądu Okr. nr I. Mgr prawa, *bdd*.

L.S. 1409; CAW, Ap 15156; MKat., Zbiór rel. i opr.; J. Tucholski, *Mord w Katyniu.*

Rtm. tab. **Aleksander Feliks KORALEWSKI** s. Władysława i Anny z Morawskich, ur. 20 XI 1897 w Warszawie. Pełnił służbę w 3, 7, 8 i 5 dyonach tab. jako instruktor, wykładowca i ofic. mat. Awansowany do stopnia por. ze starsz. 1 II 1922. Odznaczony medalem 10-lecia, *bdd*.

L.S. 1384; RO 1924; RO 1932.

Ppor. piech. rez. **Józef Edmund KORCZAK** s. Wacława i Marianny, ur. 9 I 1909 w Odolanowie. Oficer 29 pp. Nauczyciel Szkoły Powszechnej w Olszynie, *bdd*.

L.S. 1631; CAW, Ap 935; T. Kryska-Karski, *Straty korpusu oficerskiego 1939–1945.*

Kpt. art. **Leopold Klemens KORCZAK** s. Jana i Marii z Dudków, ur. 15 XI 1895 w Krzyszkowicach. Członek Związku Strzeleckiego, żołnierz Legionów Polskich i uczestnik wojny polsko-bolszewickiej. Absolwent Seminarium Nauczycielskiego w Krakowie (1916), OSArt. w Ołomuńcu (1918) oraz kursu dców baterii w Toruniu (1923). Pełnił służbę w 2 pp Leg., 3 pp Leg., 1 pap Leg., 5 pac, 7 dak, jako ofic. sztabu w 27 DP i w Komendzie Miasta Lwowa. W 1939 w obronie Lwowa. Kpt. ze starsz. 1 IV 1925. Odznaczony KN, SKZ, *bdd*.

L.S. 1393; CAW, Ap 1769/89/2451; MKat., Zbiór rel. i opr.; RO 1924; RO 1932; J. Tucholski, *Mord w Katyniu.*

Kpt. geogr. **Stanisław Wilhelm KORCZAKOWSKI** s. Karola i Anny z Bujalskich, ur. 21 VI 1895 w Starokonstantynowie na Ukrainie. Absolwent Szkoły Handlowej w Winnicy (1916), OSWKolej. (1919) i OSTopograf. (1926). Studiował również na Politechnice Warszawskiej. Referent, ofic. inform. i wykładowca w WIG. Przeniesiony w 1936 do SPArt. jako wykładowca terenoznawstwa. Awansowany do stopnia kpt. 1 VI 1933. W 1939 ofic. inform. w Dowództwie Grupy Obrony Lwowa.

L.S. 1451; CAW, Ap 740; RO 1932; A. Leinwand, *Dokumenty obrony Lwowa 1939.*

Por. art. **Edward Tadeusz KORCZOWSKI** s. Józefa i Heleny z Klarhów, ur. 7 V 1889 w Nowym Sączu. Absolwent Seminarium Nauczycielskiego w Krakowie i Szk. Podof. Art. przy 1 pap Leg. (1919). Legionista. Pełnił służbę w 2 pp Legionów Polskich, Polskim Korpusie Posiłkowym, 5 pp Leg., 28 pap, 32 dal i 12 pal. Dwukrotnie ranny: w 1918 pod Lwowem oraz na froncie bolszewickim. Por. ze starsz. 1 VII 1927, *bdd*.

L.S. 1390; CAW, Ap 17124, 23340; RO 1932; T. Kryska-Karski, *Materiały do historii Wojska Polskiego.*

Ppłk piech. **Jan KORKIEWICZ** s. Władysława i Agaty z Ciesielskich, ur. 19 VI 1898 w Majdanie Średnim, pow. nadwórniański. Od 1915 w 1 pp Legionów Polskich. W WP od 1919 dca komp. w 1 pp Leg. oraz w 201 pp, uczestnik wojny polsko-bolszewickiej, brał udział w oswobodzeniu Wileńszczyzny. Po wojnie służył w 24 pp, od 1927 w kadrze SPPiech., w 1937 przeniesiony jako dca baonu do 37 pp, a potem do kadry CWPiech. W 1939 dca II baonu 145 pp rez. Odznaczony VM 5 kl., KN, KW, SKZ, medalami 1918–1921 i 10-lecia.

L.S. 1621; CAW, Ap 11130, VM 46-3608, KZ 9–184, KN 24.10.1931; T. Kryska-Karski, *Materiały do historii Wojska Polskiego.*

Por. piech. **Antoni KORNACKI** s. Antoniego i Wiktorii z Gałązków, ur. 6 VIII 1906 w Komorowie, pow. ostrowski. Po uzyskaniu świadectwa dojrzałości, od 1927 w SPPiech. W 1930 mianowany ppor., przydzielony do 42 pp. Awansowany do stopnia por. 1 I 1933, nadal służył w macierzystym pułku jako dca 2 komp. ckm, *bdd*.

L.S. 1331; CAW, Ap. 18452; T. Mikulski, *Biogramy jeńców...*

Kpt. piech. **Paweł KORNAUS** s. Jana, ur. 9 II 1897. Uczestnik walk o niepodległość. W latach 1924–1939 służył nieprzerwanie w 52 pp. Awansowany do stopnia kpt. ze starsz. 15 VIII 1924. W 1939 był dcą III baonu w macierzystym pułku. Odznaczony KW, medalami 1918–1921 i 10-lecia.

L.S. 1706; RO 1924; RO 1932; J. Tucholski, *Mord w Katyniu.*

Por. art. rez. **Marian KORNELLA** s. Michała i Jadwigi z Sas de Hoszowskich, ur. 31 I 1899 w Jaśle. Absolwent Wydziału Inżynierii Politechniki Lwowskiej (1925). Od 1918 pełnił służbę w 4 pac, 12 dac (1921), 9 pap (1923), 3 pap, 22 pap (1929) i 9 pac. W 1939 przeniesiony do 26 pal. Inżynier zamieszkały w Kutnie, *bdd*.

L.S. 1516; CAW, Ap 2432, Tajny Dziennik Personalny Rezerw MSWojsk. 1939; MKat., Zbiór rel. i opr.; J. Tucholski, *Mord w Katyniu.*

Mjr uzbr. **Roman Jan KORNELLA** s. Michała i Jadwigi z Sas de Hoszowskich, ur. 6 X 1893 we Lwowie. Od 1919 pełnił służbę w 9 pac, 12 pac, jako instruktor art. w DOGen. Lwów (1921), w 6 pac, w kadrze Szk. Podof. Zaw. Art. (1925), jako instruktor w Szkole Młodszych Oficerów Art. (1925), ostatnio kierownik Pracowni Balistyki w Instytucie Badań Materiałów Uzbr. (1926–1932). Przeniesiony w 1933 w stan spoczynku z przydziałem do oficerskiej kadry OK I. Mjr ze starsz. 15 VIII 1924, *bdd*.

L.S. 1602; CAW, Ap 12753; MKat., Zbiór rel. i opr.; ROR 1934.

Edward KOROLEWSKI s. Józefa, ur. 1908, *bdd*.

L.S. 1420.

K

Kpt. art. **Henryk Stanisław KOROLKO** s. Stefana i Józefy z Mąkolewskich, ur. 8 IX 1899 w Lublinie. Członek niepodległościowej Organizacji Młodzieży Narodowej oraz skautingu w Lublinie, aresztowany w 1915 i wywieziony do Rosji. Od 1918 w WP, odbył kampanię 1919–1920. Absolwent SPArt. (1921). Od 1922 do 1939 służył w 3 pal Leg.; w 1935 awansowany do stopnia kpt. objął dowództwo 4 baterii w II dyonie. W 1939 uczestniczył w walkach 39 DPrez.; ranny. Odznaczony medalami 1918–1921 i 10-lecia.

L.S. 1782; CAW, Ap 1769/89/2467; *Lubelska lista katyńska*, opr. A. Winiarz.

Kpt. int. st. sp. **Emanuel Aladar KOROMPAY** s. Marcina i Emmy z Juhászów, ur. 23 III 1890 w Budapeszcie. Z pochodzenia Węgier. Do 1930 w WP, m.in. w Okr. Zakładzie Gosp. nr 10, potem lektor języka węgierskiego na Uniwersytecie Warszawskim, pracownik Ambasady Węgierskiej i kierownik Ośrodka Przyjaźni Węgiersko-Polskiej w Warszawie. Autor pierwszego słownika polsko-węgierskiego. Kpt. ze starsz. 1 VII 1923, przynależny ewidencyjnie do PKU Warszawa Miasto III. Mgr filozofii, *bdd*.

L.S. 1434; MKat., Zbiór rel. i opr.; RO 1924; ROR 1934; J. Tucholski, *Mord w Katyniu.*

Ppor. piech. rez. **Aleksander Kazimierz KORYTKOWSKI** s. Jana i Ludwiki z Czyżewskich, ur. 12 III 1907 w m. Gatne, pow. augustowski. Absolwent gimnazjum w Suwałkach (1928), BPRPiech. nr 9 (1929) oraz SGGW. Odbył ćwiczenia rezerwy jako dca plut. w 24 pp i 41 pp. Inżynier rolnik, inspektor-klasyfikator gruntów w powiatowym Urzędzie Ziemskim w Augustowie, *bdd*.

L.S. 1822; CAW, Ap 9126; MKat., Zbiór rel. i opr.; R. Wołągiewicz, *Katyń w albumach rodzinnych.*

Ppor. piech. rez. **Antoni KORYTKOWSKI** s. Aleksandra i Ludwiki z Modzelewskich, ur. 21 I 1913 w Naruszczkach, pow. łomżyński. Absolwent Seminarium Nauczycielskiego w Łomży i kursu dla szeregowych z cenzusem przy 71 pp. W latach 1934–1935 odbył służbę w 33 pp. Dca plut. ckm i ppanc. Nauczyciel, *bdd*.

L.S. 1826; CAW, Ap 9125.

Ppor. piech. rez. **Marian Stefan KORYZMA** s. Józefa i Pauliny z Janiszewskich, ur. 2 VIII 1911 w Kołomyi. Absolwent gimnazjum w Kołomyi (1932) i dywizyjnego kursu pchor. rez. piech. (1933). Dca plut. 49 pp oraz ofic. żywn. baonu. Mianowany ppor. rez. w 1935. Instruktor PW, *bdd*.

L.S. 1812; CAW, Ap 12934; MKat., Zbiór rel. i opr.

Kpt. piech. st. sp. **Karol KORZELSKI** s. Kazimierza i Katarzyny z Hryniewiczów, ur. 3 XI 1890 w Olesku, pow. złoczowski. Podczas I wojny światowej w armii austriackiej. W WP od 1918 w 1 p. s. podh., następnie w 40 pp, ranny. W 1922 służył w 26 pp, adiutant baonu i referent oświatowy pułku. Awansowany do stopnia kpt. ze starsz. 1 VI 1919, przeniesiony w stan spoczynku z przydziałem do oficerskiej kadry OK II. Odznaczony KW i medalem 10-lecia. Osadnik wojskowy, *bdd*.

L.S. 1607; CAW, Ap 11161, 21741; MKat., Zbiór rel. i opr.; ROR 1934.

Ppłk art. **Antoni KORZENIOWSKI** s. Jana i Anny z Kopciów, ur. 17 V 1894 w Rudzicy. Absolwent gimnazjum niemieckiego w Cieszynie. Brał udział w organizowaniu wojsk Śląska Cieszyńskiego, potem w oddziale artylerii Ziemi Cieszyńskiej. Walczył na frontach: czeskim, ukraińskim, bolszewickim i litewsko-białoruskim. W 1920 przeniesiony z 3 pap do 10 pap, w 1924 do 23 pap. Od 1936 zca dcy 9 pal, następnie (do 1939) dca pułku. Kpt. ze starsz. 1 VI 1919. Odznaczony KW 2, SKZ oraz medalmi 1918–1921 i 10-lecia, *bdd*.

L.S. 1386; CAW, Ap 8784; RO 1932; T. Kryska-Karski, *Materiały do historii Wojska Polskiego.*

Ppor. piech. rez. **Bohdan KORZENIOWSKI** s. Szymona, ur. 15 III 1909 w Puławach. Służbę wojskową odbył w 44 pp i 19 pp. Inżynier rolnik, *bdd*.

L.S. 1485; CAW, Tajny Dziennik Personalny Rezerw MSWojsk. 1938; ROR 1934.

Kpt. sap. rez. **Bolesław KORZENIOWSKI** s. Bolesława i Brygidy z Nowickich, ur. 24 X 1894 w Popielni na Ukrainie. Absolwent Korpusu Kadetów w Kijowie, podczas I wojny światowej w armii rosyjskiej, potem dca komp. sap. I Dywizji Strzelców Polskich. W WP w latach 1919–1920 w 8 pac, potem służył w 13 baonie sap. (1925) i 2 baonie sap. (1928). Awansowany do stopnia kpt. ze starsz. 1 VI 1919. Nauczyciel, *bdd*.

L.S. 1502; CAW, Ap 7376.

Por. int. st. sp. **Feliks Włodzimierz KORZENIOWSKI** s. Władysława i Marii z Ciepanowskich, ur. 20 XI 1889 we Lwowie. Należał do tajnych organizacji niepodległościowych. Żołnierz I Brygady Legionów Polskich. Od 1921 do 1923 w 25 baonie straży granicz., następnie w Okr. Zakładzie Gosp. nr 9 oraz w 9 oddz. sł. int. i 9 baonie adm. jako płatnik i ofic. ewid. W latach 1932–1934 ofic. adm. mat. w Skł. Mat. Int. Lwów. W 1935 przeniesiony w stan spoczynku. Por. ze starsz. 1 VI 1919. Odznaczony KN i KZ, *bdd*.

L.S. 1645; CAW, Ap 7811, 22126; RO 1932.

Jerzy KORZYNICKI s. Ludwika, ur. 1896, *bdd*.

L.S. 1864.

Por. kaw. rez. **Kazimierz Józef KOSAKIEWICZ** s. Michała i Józefy z Libasiewiczów, ur. 4 III 1897 w Warszawie. Absolwent Wydziału Chemii Politechniki Warszawskiej. Od 1918 w 1 p. szwol., uczestnik wszystkich walk pułku; ranny. Po wojnie odbył służbę w 14 p. uł. i 11 p. uł. W 1938 przeniesiony z korpusu oficerów kaw. do korpusu uzbr. Odznaczony KW. Inżynier chemik z Warszawy, *bdd*.

L.S. 1499; CAW, Ap 1050, Tajny Dziennik Personalny Rezerw MSWojsk. 1938, 1939; ROR 1934.

K

Kpt. piech. **Jan Zygmunt KOSIATY** s. Jana i Jadwigi z Michalskich, ur. 23 VI 1901 w Zbyszycach, pow. nowosądecki. Członek POW. Od 1918 służył ochotniczo w Legii Studenckiej w Nowym Sączu, następnie w 1 p. s. podh. Uczestnik wojny polsko-bolszewickiej w komp. sztabowej 7 DP. Od 1924 w 4 p. s. podh., a od 1938 dca komp. w baonie KOP „Wołożyn". W 1939 dca 9 komp. 207 pp rez. Uczestnik obrony Lwowa. Awansowany do stopnia kpt. w 1933. Odznaczony SKZ, medalami 1918–1921 i 10-lecia.

L.S. 1638; RO 1932; J. Giza, *Nowosądecka lista katyńska.*

Kpt. sł. zdr. **Marian Alojzy KOSIBA** s. Michała i Wiktorii z Kabzów, ur. 7 X 1907 w Ustrobnej, pow. krośnieński. Absolwent Wydziału Lekarskiego Uniwersytetu Warszawskiego (1934) i SPSan. Naczelny lekarz 8 baonu sap. W 1938 przeniesiony do Szpitala Obszaru Warownego Wilno, rok później mianowany ordynatorem oddziału chirurgii. Podczas kampanii wrześniowej 1939 dca 11 konnego plut. san. Suwalskiej BKaw.

L.S. 1513; CAW, Ap 6950, 15824, J. Wielhorski, *Kawaleria polska i bronie towarzyszące w kampanii wrześniowej 1939.*

Ppor. piech. rez. **Tadeusz Leon KOSICKI** s. Wincentego i Józefy z Bocheńskich, ur. 28 VI 1912 w Radomiu. Absolwent gimnazjum w Radomiu i dywizyjnego kursu pchor. rez. piech. (1934). Odbył ćwiczenia rezerwy jako dca plut. w 15 pp i 72 pp. Mgr ekonomii, *bdd*.

L.S. 1412; CAW, Ap 6797.

Mjr dypl. piech. **Jan Józef KOSINA** s. Jana i Pauliny z d. Girtler von Kleeborn, ur. 14 IV 1894 w Mikuliczynie, pow. nadwórniański. Służył w armii austriackiej. Żołnierz Armii gen. Hallera. Uczestnik wojny polsko-bolszewickiej, dostał się do niewoli. W latach 1922–1924 słuchacz WSWoj., następnie w kadrze Doświadczalnego Centrum Wyszkolenia i w kadrze WSWoj. Od 1934 w Wojsk. Biurze Historycznym jako kierownik referatu „Wojna Polska", którym kierował do 1939. Mjr ze starsz. 15 VIII 1924. Odznaczony ZKZ, MN, medalami 1918–1921 i 10-lecia.

RO 1924; RO 1932; K. Czernielewski, R. Iwanicki, H. Siemiński, *Rozstrzelany życia los...*; S. Zając, *Pokój Wam...*

Kazimierz KOSIŃSKI s. Edwarda ur. 1921, *bdd*.

L.S. 1852.

Konsanty KOSIŃSKI s. Juliana, ur. 1892. Emeryt, b. urzędnik Państwowego Monopolu Spirytusowego, zam. w Warszawie. Przy Stowarzyszeniu Polaków w Irkucku na Syberii pod nazwą „Ogniwo" zawiązało się w 1905 Koło Pomocy Polakom – zesłańcom politycznym. Należąc do niego pomagał zesłańcom materialnie, jak również przy otrzymywaniu pracy w firmach transportowych, *bdd*.

L.S. 1703; CAW, KKiMN 122-36471.

Mjr sł. zdr. rez. **Mieczysław Paweł Wojciech KOSIŃSKI** s. Teodora i Eleonory z Rudzickich, ur. 11 I 1883 w Dolinie, woj. stanisławowskie. Awansowany do stopnia mjr. ze starsz. 1 VI 1919, przydzielony do kadry zapasowej 5 Szp. Okr. Dyrektor Szpitala Ortopedycznego dla Dzieci dr. M. Kosińskiego w Krakowie. Dr medycyny, chirurg, *bdd*.

L.S. 1514; MKat., Zbiór rel. i opr.; ROR 1934; J. Tucholski, *Mord w Katyniu.*

Por. br. panc. **Stanisław KOSIŃSKI** s. Ignacego i Teodozji z Niesłuchowskich, ur. 14 XI 1897. Pełnił służbę w 7 dyonie samoch. i 1 dyonie samoch. Awansowany do stopnia por. ze starsz. 1 VII 1919, *bdd*.

L.S. 1671; A MSWiA, reg. pismo 29/1999; RO 1924; RO 1932.

Ppor. art. rez. **Antoni KOSK** s. Józefa i Kazimiery z Torpińskich, ur. 5 VII 1910 w Warszawie. Absolwent Państwowej Szkoły Średniej Technicznej Kolejowej w Warszawie. Konstruktor Państwowych Zakładów Inżynierii w Ursusie, *bdd*.

L.S. 1799; MKat., Zbiór rel. i opr.

Ppor. sł. zdr. rez. **Tadeusz Wiktor KOSMALSKI** s. Władysława i Stefanii z Matyszewskich, ur. 20 V 1905 w Kole. Absolwent Wydziału Farmacji Uniwersytetu Poznańskiego i SPRSan. Aptekarz 7 Szp. Okr. Przeniesiony do rezerwy w 1933. Mieszkał w Tarnowskich Górach. Mgr farmacji, *bdd*.

L.S. 1620; CAW, Ap 13534; J. Tucholski, *Mord w Katyniu.*

Por. sł. zdr. rez. **Jerzy KOSSAKOWSKI** s. Włodzimierza i Lidii, ur. 5 V 1909 w Petersburgu. Absolwent Wydziału Lekarskiego Uniwersytetu Warszawskiego (1934). Pełnił służbę jako młodszy lekarz w 15 pp. W 1938 w 3 baonie panc. Mieszkał w Warszawie, *bdd*.

L.S. 1367; CAW, Ap 1226; T. Kryska-Karski, *Straty korpusu oficerskiego 1939–1945*; J. Tucholski, *Mord w Katyniu.*

Por. łącz. rez. **Wacław KOSSOW** s. Wacława i Zofii z Kaweckich, ur. 15 IX 1898 w Witebsku. Absolwent OSWŁącz. (1920) i Wydziału Prawa Uniwersytetu Poznańskiego (1923). Do WP wstąpił w 1918, przydzielony do 1 p. inż., następnie do DOGen. Łódź i wielkopolskiego baonu łącz. telegraf. W 1919 wyruszył na front z 3 Dywizją Strz. Wlkp. (4 komp. telegraf.). W 1922 przydzielony do 1 p. łącz., potem do 3 p. łącz. i kadry 5 baonu telegraf. Ostatni znany przydział – komp. łącz. 23 DP. Por. ze starsz. 1 VI 1919. Prawnik, *bdd*.

L.S. 1625; CAW, Ap 1217; MKat., Zbiór rel. i opr.; RO 1924; ROR 1934.

K

Ppor. piech. rez. **Tadeusz KOSTENCKI** s. Marcina i Stanisławy z Deglerów, ur.10 IV 1900 w Pawłowie, pow. gnieźnieński. Absolwent SPRPiech., przydzielony do 69 pp. Mianowany ppor. rez. ze starsz 1 VII 1925. Posiadał wykształcenie średnie rolnicze. W latach 1931–1935 dzierżawił majątek Golimowo, od 1936 dzierżawca młyna parowego w Czerniejewie, *bdd*.

L.S. 1636; MKat., Zbiór rel. i opr.; ROR 1934; *Katyńska Rodzina w Gdyni. Monografia nekrologiczna*.

Por. int. st. sp. **Ferdynand Leopold KOSTIUK** s. Jana i Teofili z Buczyńskich, ur. 17 III 1883 we Lwowie. Absolwent Politechniki Lwowskiej. Podczas I wojny światowej w armii austriackiej. Od 1918 w WP na froncie ukraińskim. W latach 1919–1924 służył jako zca kmdta magazynów sap. we Lwowie, kierownik warsztatów naprawczych, potem w Okr. Zakładzie Gosp. nr 6. Awansowany do stopnia por. ze starsz. 1 VI 1919. Przydzielony ewidencyjnie do PKU Lwów. W 1939 uczestnik obrony Lwowa. Inżynier budowlany.

L.S. 1373; CAW, Ap 7767; RO 1924; J. Tucholski, *Mord w Katyniu.*

Ppor. rez. **Erazm KOSTOŁOWSKI** s. Marcina i Pauliny, ur. 20 IV 1912 w Buczaczu. Służył w 51 pp. Historyk kultury, *bdd*.

L.S. 1743; MKat., Zbiór rel. i opr.; J. Tucholski, *Mord w Katyniu*.

Antoni KOSTOWSKI s. Jana, ur. 1912, *bdd*.

L.S. 1429.

Ppor. piech. rez. **Andrzej Antoni Samuel KOSTROWICKI** s. Ambrożego Samuela i Marii Stefanii z Boguszewskich, ur. 17 I 1910 w Mińsku Litewskim. Absolwent Wyższej Szkoły Gospodarstwa Wiejskiego w Cieszynie (1932) i dywizyjnego kursu pchor. rez. piech. przy 77 pp (1934). Dca plut. 77 pp. Inżynier rolnik, zatrudniony w Wojewódzkim Zarządzie OZN w Nowogródku, *bdd*.

L.S. 1820; CAW, Ap 7322; MKat., Zbiór rel. i opr.; J. Tucholski, *Mord w Katyniu.*

Ppor. art. rez. **Stanisław KOSTRZEWA** s. Józefa i Ewy z Andrzejczyków, ur. 14 X 1903 w Aleksandrówce. Absolwent Szkoły Realnej w Sobieszynie (1925) i SPRArt. we Włodzimierzu Woł. (1927). W WP od 1920 służył w 221 pp. Po zakończeniu działań wojennych odbył ćwiczenia w 28 pap, 8 pal i w Szkole Gazowej. Ostatnio służył prawdopodobnie w 2 pal Leg. Mianowany ppor. ze starsz. 1 I 1932. Instruktor rolny, *bdd*.

L.S. 1613; CAW, Ap 10585; ROR 1934.

Por. piech. rez. **Alfons Michał KOSTRZEWSKI** s. Bronisława i Wiktorii, ur. 6 X 1908 w Międzychodzie, pow. śremski. Absolwent Seminarium Nauczycielskiego w Wolsztynie i BPRPiech. nr 7 (1931). Od 1932 odbył ćwiczenia rezerwy w 70 pp, 56 pp i 55 pp jako dca plut. We wrześniu 1939 w OZ 14 DP. Kierownik i nauczyciel Szkoły Powszechnej w Dłużynie, pow. leszczyński.

L.S. 1831; CAW, Ap 4533; MKat., Zbiór rel. i opr.

Kpt. uzbr. rez. **Romuald KOŚCIAŁKOWSKI** s. Rudolfa i Anny z Popławskich, ur. 11 XI 1887 w Podziałówce na Litwie. Absolwent Wyższego Instytutu Technologicznego w Petersburgu oraz rosyjskiej Szkoły Wojsk Pirotechnicznych. Uczestnik wojny polsko-bolszewickiej, dwukrotnie ranny. Po wojnie służył w 3 dyonie samoch. Przeniesiony do rezerwy w 1928. Kpt. ze starsz. 1 VI 1919, przydzielony do oficerskiej kadry OK I. Odznaczony KW, *bdd*.

L.S. 1374; CAW, Ap 6699; RO 1924; ROR 1934.

Ppłk piech. **Edward KOŚCIŃSKI** s. Józefa i Antoniny z Pilawskich, ur. 7 IX 1893 w Brzozowie. Absolwent Seminarium Nauczycielskiego w Rudniku. Podczas I wojny światowej w armii austriackiej, potem w V Dywizji Syberyjskiej. Od 1918 w WP, dca komp. i baonu, uczestnik wojny polsko-bolszewickiej; w 1920 dostał się do niewoli. Po zakończeniu działań wojennych służył w 84 pp i 74 pp jako dca komp. i adiutant baonu. W 1939 dca 206 pp rez. Odznaczony KN, KW, medalami 1918–1921 i 10-lecia.

L.S. 1411; CAW, Ap 16302; T. Kryska-Karski, *Materiały do historii Wojska Polskiego.*

Por. piech. rez. **Franciszek KOTAPSKI** s. Bazylego i Katarzyny z Łukasieckich, ur. 24 VIII 1906 w Śniatyniu. Absolwent gimnazjum w Śniatyniu i SPPiech. w Ostrowi Maz. W latach 1932–1935 służył w 79 pp, 1935–1937 w KOP w Borszczowie. Po przeniesieniu do rezerwy, w latach 1938–1939 w stopniu komisarza SG kierownik komisariatu Straży Granicznej w Zbąszyniu. Zmobilizowany do KOP.

L.S. 1432; CAW, Tajny Dziennik Personalny Rezerw MSWojsk. 1939; MKat., Zbiór rel. i opr.

Ppor. sł. zdr. rez. **Józef Michał KOTARBA** s. Józefa i Katarzyny ze Słomków, ur. 17 XII 1907 w Świątnikach Górnych, pow. krakowski. Absolwent SPRSan. (1934) i Wydziału Lekarskiego Uniwersytetu Jagiellońskiego (1935). Następnie pełnił służbę w komp. szkolnej 5 Szp. Okr. oraz jako lekarz w 12 pp, 8 p. uł. i 3 p. uł. W 1938 przeniesiony z kadry zapasowej 5 Szp. Okr. do kadry 10 Szp. Okr. W 1939 w 504 szp. pol. Lekarz internista i rentgenolog, asystent Szpitala Św. Łazarza w Krakowie.

L.S. 1447; CAW, Ap 11950, Tajny Dziennik Personalny Rezerw MSWojsk. 1938; T. Kryska-Karski, *Straty korpusu oficerskiego 1939–1945*; J. Tucholski, *Mord w Katyniu.*

Roman KOTELECKI s. Karola, ur. 1904, *bdd*.

L.S. 1737.

K

Ppor. piech. rez. **Telesfor KOTLARSKI** s. Adama i Agnieszki z Małkowskich, ur. 10 XII 1914 w Osiecznie k. Leszna. Ukończył Gimnazjum Handlowe w Chorzowie (1935) i dywizyjny kurs pchor. rez. piech. przy 82 pp. Odbył ćwiczenia rezerwy jako dca plut. w 83 pp. (1938). Księgowy przedsiębiorstwa Polskie Kopalnie Skarbowe w Chorzowie, *bdd*.

L.S. 1739; CAW, Ap 1311; MKat., Zbiór rel. i opr.; J. Tucholski, *Mord w Katyniu.*

Por. piech. **Józef KOTLEWSKI** s. Józefa i Florentyny, ur. 28 VIII 1914 w Kamieńsku. Absolwent Gimnazjum w Piotrkowie Trybunalskim. Oficer 25 pp. W 1939 dca 1 komp. w I baonie 146 pp rez.

L.S. 1519; MKat., Zbiór rel. i opr.; T. Kryska-Karski, *Straty korpusu oficerskiego 1939–1945.*

Ppor. piech. rez. **Marian KOTLIŃSKI** s. Antoniego i Julii z Iwańskich, ur. 14 XII 1909 w Piaskach. Absolwent Państwowego Seminarium Nauczycielskiego Męskiego im. M. Brzezińskiego w Leśnej Podlaskiej (1930) i BPRPiech. nr 10 (1931). Odbył ćwiczenia rezerwy w 80 pp, 15 pp i 8 pp Leg. jako dca plut. ckm. Nauczyciel Szkoły Powszechnej w Bychawie. Ranny w 1939.

L.S. 1407; CAW, Ap 1310; J. Tucholski, *Mord w Katyniu.*

Por. piech. rez. **Tadeusz KOTONI** s. Jana i Faustyny z Baranowskich, ur. 24 XII 1897 w Obodowce, pow. zbaraski. Podczas I wojny światowej w armii rosyjskiej, w której ukończył szkołę oficerską. W WP służył od 1920 w 23 pp, baonie wartowniczym, 8 pp Leg. i jako dca komp. w 3 baonie celnym (1921). Po zakończeniu działań wojennych oficer rezerwy 9 pp Leg, następnie przynależny ewidencyjnie do PKU Grodzisk Maz. z przydziałem do 25 pp. Por. ze starsz. 1 VI 1919. Urzędnik, *bdd*.

L.S. 1632; CAW, Ap 12504, 20469, 22131; RO 1924; ROR 1934.

Rtm. tab. rez. **Władysław KOTULA** s. Piotra i Marii z Szulów, ur. 24 IX 1893 we Lwowie. Absolwent Politechniki Lwowskiej. Podczas I wojny światowej w armii austriackiej, dostał się do niewoli włoskiej. Żołnierz Armii gen. Hallera. Całą służbę wojskową odbył w taborach. Po zakończeniu działań wojennych przydzielony do 6 p. s. podh. Od 1924 w 6 pap, następnie w kadrze 6 dyonu tab. z przydziałem ewidencyjnym do PKU Rawa Ruska. Rtm. ze starsz. 1 VI 1919. Inżynier leśnik, nadleśniczy w dobrach hr. Dzieduszyckiego, *bdd*.

L.S. 1827; CAW, Ap 12154; MKat., Zbiór rel. i opr.; RO 1924; ROR 1934; J. Tucholski, *Mord w Katyniu.*

Adam KOTYŃSKI s. Stanisława, ur. 1906, *bdd*.

L.S. 1825.

Ppor. uzbr. rez. **Stefan Jan KOWALCZEWSKI** s. Piotra i Stefanii, ur. 21 VI 1912 w Dąbrowie Górniczej. Absolwent Gimnazjum Zgromadzenia Kupców w Będzinie (1934) i SPRArt. we Włodzimierzu Woł. (1935). Odbył ćwiczenia rezerwy jako dca plut. w 23 pal. Student Politechniki Lwowskiej, *bdd*.

L.S. 1495; CAW, Ap 11828.

Ppor. piech. **Józef KOWALCZUK** s. Michała i Wiktorii z Sierków, ur. 15 XII 1905 w Stodolanach, pow. szczuczyński. Absolwent Seminarium Nauczycielskiego w Szczuczynie i SPPiech. dla Podof. W WP od 1928. Służył w 77 pp i 51 pp, *bdd*.

L.S. 1630; CAW, Ap podof. 6000 + 6010; J. Tucholski, *Mord w Katyniu.*

Por. piech. rez. **Stefan Franciszek KOWALCZUK** s. Władysława i Teofili, ur. 1 X 1901 we Lwowie. Uczestnik wojny 1918–1920 w szeregach 14 p. uł., brał udział w obronie Lwowa. Ukończył Politechnikę Lwowską, SPRPiech. (1928), kurs w CWSap. i Szkołę Gazową. Odbył ćwiczenia rezerwy w 51 pp (1929, 1930). Urzędnik celny, *bdd*.

L.S. 1672; CAW, Ap 13821.

Kpt. piech. st. sp. **Jan KOWALCZUK-OBNISKI** s. Stanisława i Zofii z Jurczuków, ur. 13 VI 1893 w Drohiczynie n. Bugiem. Podczas I wojny światowej w armii rosyjskiej, następnie w IV Dywizji Strzelców gen. Żeligowskiego. Uczestnik kampanii ukraińskiej i wojny polsko-bolszewickiej jako dca komp. 14 pp; dwukrotnie ranny. Do 1937 nadal w 14 pp. Po przeniesieniu w stan spoczynku przydzielony do kadry OK IX. Uczestnik obrony Twierdzy Brześć w 1939. Kpt. ze starsz. 1 I 1928. Odznaczony KW i medalem 1918–1921.

L.S. 4027; Zbiór rel. i opr.; ROR 1934; *Katyńska Rodzina w Gdyni. Monografia nekrologiczna.*

Ppor. art. rez. **Józef KOWALCZYK** s. Adama i Anieli z Kwietniów, ur. 16 XI 1907 w Szreniawie, pow. miechowski. Absolwent Wydziału Chemii Uniwersytetu Jagiellońskiego (1938) i SPRArt. (1932). W 1933 mianowany ppor. Odbył ćwiczenia rezerwy w 31 pp (1933), 12 pp (1934) i 6 pal (1938), *bdd*.

L.S. 1757; CAW, Ap 13059.

Ppor. tab. rez. **Tomasz KOWALCZYK** s. Antoniego i Marii z Gromalów, ur. 10 III 1894 w Kiczni, pow. nowosądecki. Członek Związku Walki Czynnej i Związku Strzeleckiego. Od 1914 żołnierz Legionów Polskich, ranny w bitwie pod Niesuję żami (1915). W 1920 walczył w 1 p. s. podh.; następnie przeniesiony do rezerwy. Odbył ćwiczenia rezerwy w 62 pp (1930) i 5 dyonie tab. (1933). Odznaczony KN, MN. Właściciel ziemski, *bdd*.

L.S. 1484; CAW, Ap 13962+19329, KN 9.11.1931.

K

Gen. bryg. st. sp. **Aleksander KOWALEWSKI** s. Wiktora i Zygmunty z Chylińskich, ur. 23 VIII 1897 w Krasnymstawie. Absolwent Korpusu Kadetów w Niżnym Nowgorodzie i Konstantynowskiej Szkoły Artyleryjskiej w Petersburgu. Żołnierz III Korpusu Wschodniego, w WP od 1918. Służył jako dca 6 i 7 pap, szef Biura Rady Wojskowej i Biura Komitetu Uzbrojenia, dca 2 pac, szef art. DOK IV i dca 11 DP. Od 1928 w stanie spoczynku. Odznaczony VM 5 kl., OOP, KW, MN, *bdd*.

L.S. 1388; CAW, Ap 16492, VM 47 3110, KKiMN 72–21611, OOP 1/490, Odrz. 21.12.1932.

Ppor. uzbr. rez. **Cyprian Leon KOWALEWSKI** s. Adama i Teofili ze Strzelińskich, ur. 4 VI 1902 w Łodzi. Absolwent Wyższej Szkoły Handlowej w Warszawie. Uczestnik wojny 1920 i III powstania śląskiego. Odbył ćwiczenia rezerwy w 30 pp (1928, 1935), 43 pp (1936) i Szkole Uzbrojenia (1938). Ekonomista, *bdd*.

L.S. 1606; CAW, Ap 6865, Tajny Dziennik Personalny Rezerw MSWojsk. 1938.

Ppor. piech. rez. **Edward KOWALEWSKI** s. Józefa i Scholastyki z Jasnowskich, ur. 15 VIII 1904 w Wilnie. Absolwent Państwowego Seminarium Nauczycielskiego im. T. Zana w Wilnie i SPRPiech. (1928). Mianowany ppor. ze starsz. 1930; przydzielony do 79 pp, potem do 5 pp Leg. Urzędnik, *bdd*.

L.S. 1814; CAW, Ap 2640.

Por. uzbr. rez. **Jan Mieczysław KOWALEWSKI** s. Pawła i Kazimiery z Rabińskich, ur. 8 II 1894 w Warszawie. W latach 1919–1920 walczył w szeregach 1 pac Leg. Ukończył gimnazjum w Warszawie, SPArt. (1921) i CWŁącz.. Odbył ćwiczenia rezerwy w Szkole Zbrojmistrzów (1933). Od 1935 w Centralnej Ewidencji Biura Personalnego MSWojsk. Kasjer bankowy, *bdd*.

L.S. 1779; CAW, Ap 15180.

Płk wet. st. sp. **Maksymilian Hieronim KOWALEWSKI** s. Tomasza i Marii ze Stępniów, ur. 1 V 1879 w Surwiłłach, pow. święciański. Absolwent Instytutu Weterynarii w Warszawie (1905). Podczas I wojny światowej w armii rosyjskiej, od 1914 na froncie. W WP od 1918. Służył w DOGen. Łódź, był szefem weterynarii ND WP, DOK IV i DOK VII. Od 1935 w stanie spoczynku. Odznaczony OOP, ZKZ, medalami 1918–1921 i 10-lecia, *bdd*.

L.S. 1511; CAW, Ap 8897+18 277, KZ 25-84, Odrz. 21.6.1938, OOP 1/492.

Rtm. kaw. **Stanisław Marian KOWALEWSKI** s. Mikołaja i Stanisławy ze Skulskich, ur. 14 I 1903 w Nadrożu, pow. rypiński. W 1919 wstąpił ochotniczo do WP. Absolwent SPPiech. (1923) i CSKaw. (1925). Od 1925 w 22 p. uł., a od 13 IV 1937 dca szw. kaw. KOP „Olkieniki". W 1939 dca szw. kawalerii dywizyjnej 33 DP rez. Awansowany do stopnia rtm. ze starsz. 1 I 1934. Odznaczony medalami 1918–1921 i 10-lecia.

L.S. 1641; CAW, Ap 1160+11657, 19653; ARS; T. Mikulski, *Biogramy jeńców...*

Por. kaw. **Witosław Ludwik KOWALEWSKI** s. Władysława i Marii z Byliców, ur. 25 IX 1906 w Lipnie, woj. warszawskie. Absolwent gimnazjum w Warszawie (1928), SPPiech. i SPKaw. (1929). Mianowany ppor. w 1931, por. w 1934. Służył w 27 p. uł. jako ofic. żywn., adiutant i od 1938 dca szw. gosp., *bdd*.

L.S. 1442; CAW, Ap 2680+8641.

Kpt. art. **Władysław KOWALEWSKI** s. Franciszka i Marianny z Ostrowskich, ur. 26 V 1908 w Świdrach, pow. szczuczyński. Absolwent Korpusu Kadetów nr 2 w Chełmnie (1927) i SPArt. (1929). Przydzielony do 10 pac, następnie do 18 pal, ukończył kurs instruktorów jazdy konnej w CWArt. (1933). Mianowany por. w 1937, kpt. w 1938. Od 1937 dca 2 baterii 18 pal, *bdd*.

L.S. 1758; CAW, Ap 8778.

Mjr wet. rez. **Franciszek Marian KOWALSKI** s. Wojciecha i Karoliny z Leszczyńskich, ur. 8 IX 1890 we Lwowie. Uzyskał w 1925 dyplom doktora weterynarii w Akademii Weterynaryjnej we Lwowie. Od 1914 w armii austriackiej, od 1918 w WP; służył w Szpitalu Koni we Lwowie, następnie w Okr. Szp. Koni w Poznaniu. Odznaczony KW, SKZ. W 1925 po przejściu do rezerwy pracował do 1939 jako lekarz weterynarii we Wrześni i dyrektor Rzeźni Miejskiej. Przynależny ewidencyjnie do PKU Kościan, *bdd*.

L.S. 1767; CAW, Ap 9400; K. Czernielewski, R. Iwanicki, H. Siemiński, *Rozstrzelany życia los...*

Por. sap. **Jan KOWALSKI** s. Stanisława i Marianny z Michalskich, ur. 21 II 1907 w Gałkach gm. Nieznamierowice, pow. opoczyński. Absolwent CWSap., oficer 27 pp, *bdd*.

L.S. 1624; MKat., Zbiór rel. i opr.; relacja Józefy Plich.

Ppor. piech. rez. **Ryszard Leon KOWALSKI** s. Leona i Marianny ze Stankowskich, ur. 16 IV 1913 w Warszawie. Absolwent gimnazjum w Katowicach, SGH w Warszawie (1933) i dywizyjnego kursu pchor. rez. piech. przy 28 pp (1935). Od 1935 w rezerwie, z przydziałem do 30 pp. W 1939 w składzie pułku. Handlowiec.

L.S. 1605; CAW, Ap 11082, Tajny Dziennik Personalny Rezerw MSWojsk 1938; MKat., Zbiór rel. i opr.

Por. piech. rez. **Stanisław Eugeniusz KOWALSKI** s. Franciszka i Stanisławy ze Skibskich, ur. 12 V 1903 w Dubiecku, pow. przeworski. Absolwent Państwowych Kursów Nauczycielskich we Lwowie (1922) i BPRPiech. nr 6 (1928); powołany do 11 pap. Mianowany ppor. ze starsz. 1 I 1931. Odbył ćwiczenia rezerwy w 5 pp Leg. (1932, 1934, 1936) jako dca plut. Nauczyciel, *bdd*.

L.S. 1616; CAW, Ap 561; MKat., Zbiór rel. i opr.

K

Por. sap. rez. **Stanisław Stefan KOWALSKI** s. Jakuba i Heleny z Szymańskich, ur. 1 IX 1897 w Klucznikowcach, pow. oświęcimski. Absolwent austriackiej szkoły oficerów rezerwy, w 1918 wstąpił ochotniczo do WP (12 pp). Od 1922 w rezerwie. Odbył ćwiczenia rezerwy w 2 p. wojsk kolej., od 1932 przydzielony do 2 baonu mostów kolej. Urzędnik bankowy, *bdd*.

L.S. 1617; CAW, Ap 9169+11854+22209.

Ppor. piech. rez. **Tadeusz Leon KOWALSKI** s. Wiktoryna i Ewy z Kownackich, ur. 28 VI 1904 w Mogielnicy, pow. grójecki. Absolwent Korpusu Kadetów nr 1 (1922). Po ukończeniu SPRPiech. przeniesiony do rezerwy z przydziałem do 71 pp. Odbył ćwiczenia w 65 pp jako dca plut. (1935, 1937). Buchalter, *bdd*.

L.S. 1635; CAW, Ap 7824.

Kpt. art. **Tadeusz Sławomir KOWALSKI** s. Mieczysława i Emilii z Kubalów, ur. 31 V 1894 we Lwowie. Żołnierz Legionów Polskich, internowany na Węgrzech, w WP od 1918. Uczestnik obrony Lwowa w 1920 (sztab Grupy gen. Jasińskiego). Ukończył SPchor. w 1 p. art. legionowej. Mianowany kpt. w 1934. Służył w 5 pap oraz Komendzie Miasta i Placu we Lwowie. W 1939 uczestnik obrony Lwowa. Odznaczony KN, KW 3, SKZ. Członek Towarzystwa Łyżwiarskiego, mistrz Polski w jeździe na łyżwach (1926).

L.S. 1634; CAW, Ap 8120+13024; A. Leinwand, *Dokumenty obrony Lwowa 1939.*

Ppor. piech. rez. **Tom Antoni Erazm KOWALSKI** s. Feliksa i Marii z Kmiecików, ur. 3 VI 1907 w Warszawie. Absolwent Państwowego Gimnazjum im. Władysława IV w Warszawie (1927), Politechniki Warszawskiej i SPRPiech. (1931). Odbył ćwiczenia rezerwy w 77 pp (1938). Inżynier architekt, *bdd*.

L.S. 1445; CAW, Ap 14612.

Mjr art. **Tadeusz Olgierd KOZAKIEWICZ** s. Władysława i Marii z Tarnowskich, ur. 9 IX 1891 w Kłotopolu w Rosji. Od 1912 w armii rosyjskiej, od 1919 w WP. Absolwent OSArt. w Rembertowie (1919) i CWArt. (1921). Uczestnik wojny 1918–1920 w szeregach 9 pap jako dca 2 baterii. Następnie dca dyonu 19 pap i kwatermistrz 12 dak. Służył potem jako Rej. Inspektor Koni w Jarosławiu (do 1931) i w Białej Podlaskiej (do 1939). Odznaczony VM 5 kl, KW, KZ oraz medalami 1918–1921 i 10-lecia.

L.S. 1838; CAW, Ap 7188+12320, VM 40-3088, KZ 13–189, KW 57/K-3686.

Ppor. piech. rez. **Stanisław Antoni KOZAKOWSKI** s. Stanisława i Gabrieli z Żelisławskich, ur. 25 IV 1903 w Warszawie. Absolwent gimnazjum i SPRPiech. (1925). Uczestnik wojny 1920 w szeregach 8 pap. Od 1926 w rezerwie, przydzielony do 30 pp, potem do 21 pp, w którym odbył ćwiczenia rezerwy (1933). Mianowany ppor. ze starsz. 1 I 1929. Kierownik fabryki przetworów chemicznych, *bdd*.

L.S. 1505; CAW, Ap 9988.

Por. sł. zdr. rez. **Mieczysław KOZANKIEWICZ** s. Antoniego, ur. 11 XI 1889 w Wieluniu. Członek POW od 1916. Wstąpił ochotniczo do WP w 1918. Uczestnik wojny 1920 na froncie wołyńskim w Pol. Skł. San. nr II jako kierownik działu chirurgiczno-opatrunkowego. Od 1925 w 4 baonie san. Mgr farmacji. W 1939 w kadrze 4 Szp. Okr., *bdd*.

L.S. 1419; CAW, Ap 7797+10703.

Ppor. art. **Zdzisław KOZIEBRODZKI** s. Antoniego, ur. 1906; pełnił służbę w 5 dak, *bdd*.

L.S. 1868; MKat., Zbiór rel. i opr.

Ppor. kaw. rez. **Jan Zygmunt KOZIEJ** s. Ludwika i Anny z d. Piko, ur. 15 III 1915 w Dąbiu, pow. kolski. Absolwent gimnazjum w Kole (1934), SPRKaw. (1936) i SGGW. Od 1936 w rezerwie, przydzielony do 17 p. uł. Inżynier leśnik, *bdd*.

L.S. 1601; CAW, Ap 7012; MKat., Zbiór rel. i opr.; B. Tuszyński, *Przerwany bieg...*

Płk kaw. st. sp. **Czesław KOZIEROWSKI** s. Konstantego i Aleksandry z Gołkowskich, ur. 20 IV 1890 w Wilnie. Żołnierz I Korpusu Wschodniego i członek POW. W WP od 1919. Absolwent Szkoły Oficerów Sztabowych w Warszawie i CWKaw. Uczestnik wojny 1919–1920 w szeregach 3 p. uł. Później dca 4 p. uł. (1921–1932). Członek Oficerskiego Trybunału Orzekającego MSWojsk. Po przejściu w stan spoczynku przynależny do OK IX. Odznaczony VM 5 kl., KN, KW 3, ZKZ oraz medalami 1918–1921 i 10-lecia, *bdd*.

L.S. 1735; CAW, Ap 7632+13217, VM 22–1545, KZ 26-625, KW 57/K-3749, KN 4.11.1933; MKat., Zbiór rel. i opr.

Ppor. piech. rez. **Klemens Józef KOZIK** s. Józefa i Marianny z Flaków, ur. 24 II 1914 w Bodzanowie, pow. wielicki. Absolwent Gimnazjum im. T. Kościuszki w Krakowie (1925) i dywizyjnego kursu pchor. rez. piech. przy 26 DP (1936). Od 1936 w rezerwie, przydzielony do 10 pp, w którym odbył ćwiczenia rezerwy (1937), *bdd*.

L.S. 1738; CAW, Ap 8234.

Kpt. sł. zdr. **Józef KOZIOŁ** s. Franciszka i Rozalii z Gębalów, ur. 27 VII 1901 w Klikowej, pow. tarnowski. Absolwent Wydziału Lekarskiego Uniwersytetu Warszawskiego i CWSan. (1929); dr medycyny. Powołany w 1922 do 7 pp Leg. Służył potem jako lekarz na ORP „Iskra", był ordynatorem Szpitala Morskiego przy Komendzie Portu Wojennego w Gdyni. 17 I 1939 odkomenderowany z CWSan. do szpitala w Obozie Warownym Wilno, *bdd*.

L.S. 1377; CAW, Ap 6827, Zespół akt Biura Personalnego MSWojsk. 610/35, 611/18.

K

Ppor. art. **Kazimierz Ludomir KOZIOROWSKI** s. Jana i Katarzyny z Żurawskich, ur. 19 I 1913 w Myszewie, pow. sierpecki. Absolwent Korpusu Kadetów nr 3 (1934) i SPArt. w Toruniu (1936). Mianowany ogn. pchor. 21 VII 1936. W l939 dca I plut. 1 baterii 5 dak.

L.S. 1608; CAW, Ap 553; J. Wielhorski, *Kawaleria polska i bronie towarzyszące w kampanii wrześniowej 1939.*

Por. sap. rez. **Eustachy KOZŁOWSKI** s. Mariana i Konstancji z Małochowców, ur. 25 IX 1905 w Postawach. Absolwent Gimnazjum im. Zygmunta Augusta w Wilnie, Politechniki Lwowskiej (Wydział Wodno-Lądowy) i SPRSap. (1932). Mianowany ppor. ze starsz. 1 I 1934. Od 1934 w rezerwie, przydzielony do 3 baonu sap., *bdd*.

L.S. 1365; CAW, Ap 12328.

Por. uzbr. **Florian KOZŁOWSKI** s. Jana i Józefy z Dahiłów, ur. 24 IV 1900 w m. Niemen, pow. lidzki. Żołnierz Armii gen. Żeligowskiego, absolwent Szk. Podof. 29 pap i Szkoły Zbrojmistrzów. Mianowany por. ze starsz. 31 VIII 1926. Służył w 1 pal, Zbrojowni nr 2, Skł. Uzbr. nr 4, Szefostwie Uzbr. DOK IV. Odznaczony KZ, medalami 1918–1921 i 10-lecia, *bdd*.

L.S. 1609; CAW, Ap 1156+15714, KZ 9-637.

Kpt. piech rez. **Józef KOZŁOWSKI** s. Stanisława i Jadwigi z Puciłowskich, ur. 18 IV 1892 w Żytomierzu. Od 1914 w armii rosyjskiej. Żołnierz I Korpusu Wschodniego i członek POW. Od 1919 w WP, uczestnik wojny 1920 w szeregach 21 pp, ranny pod Duniłowiczami. Od 1922 w rezerwie. W 1933 otrzymał przydział do 45 pp. W 1939 przynależny do OK II. Odznaczony VM 5 kl., KW, KZ oraz medalami 1918–1921 i 10-lecia. Osadnik wojskowy, *bdd*.

L.S. 1518; CAW, Ap 13319; VM 70-6264, Tajny Dziennik Personalny Rezerw MSWojsk. 1939.

Kpt. art. **Kazimierz KOZŁOWSKI** s. Adama i Stanisławy z Malickich, ur. 23 XI 1897 w Latyczowie na Podolu. Członek „Sokoła", w 1919 żołnierz IV Dywizji Strzelców gen. Żeligowskiego, uczestnik wojny 1919–1920. Ukończył SPPiech., Szkołę Młodszych Oficerów Art. (1925) i Szkołę Nauk Politycznych (1932). Służył w 16 pap, od 1934 zca ofic. mob., następnie ofic. mob. 1 paplot. Mianowany kpt. w 1937. Odznaczony KZ, *bdd*.

L.S. 1498; CAW, Ap 10873+13309+19153+20268+20641, KZ 17-619; MKat., Zbiór rel. i opr.

Mjr int. st. sp. **Stanisław KOZŁOWSKI** s. Andrzeja i Pauliny z Weliczków, ur. 4 V 1883 w Międzyrzecu Podlaskim. Absolwent Seminarium Nauczycielskiego w Białej Podl. Od 1904 w armii rosyjskiej, od 1919 w WP – dtwo Twierdzy Modlin. Służył w 18 pac, 18 dac, 1 pac, Rej. Zakładzie Żywn. w Dęblinie. Od 1929 w stanie spoczynku. W 1939 w ewidencji PKU Łuków. Mianowany mjr. ze starsz. 1 VII 1923, *bdd*.

L.S. 1614; CAW, Ap 15472+23618, Tajny Dziennik Personalny Rezerw MSWojsk. 1939.

Por. tab. **Stanisław KOZŁOWSKI** s. Bartłomieja i Pauliny z Nowakowskich, ur. 4 VIII 1894 w Zabrodziu, pow. włodawski. Od 1914 w armii rosyjskiej, w 1916 ranny. Od 1920 w WP. Uczestnik wojny 1920 w szeregach 10 DP i 4 DP. Służył w 11 pp jako dca komp. gosp. i ofic. tab., od 1 IV 1939 w Szefostwie Tab. DOK IV. Mianowany por. ze starsz. 1 VI 1919. Odznaczony medalami 1918–1921 i 10-lecia.

L.S. 1413; CAW, Ap 11447+14087+20906+24009, Zespół akt Biura Personalnego MSWojsk. 612/2.

Ppor. łącz. rez. **Stefan Michał KOZŁOWSKI** s. Michała i Marii Konstancji z Borkowskich, ur. 22 VIII 1906 w Warszawie. Absolwent Gimnazjum im. A. Mickiewicza w Warszawie (1924), Politechniki Warszawskiej (1932) i SPRŁącz. (1933). Przydzielony do 1 baonu telegraf. w CWŁącz. Odbył ćwiczenia rezerwy w komp. telegraf. 8 DP (1936). W 1939 przynależny do OK IV. Mianowany ppor. ze starsz. 1 I 1935. Inżynier dróg i mostów, *bdd*.

L.S. 1509; CAW, Ap 15476+18136.

Ppor. piech. rez. **Tadeusz KOZŁOWSKI** s. Jana i Anieli z Pietrusińskich, ur. 7 VII 1909 w Mogielnicy, pow. grójecki. Absolwent Seminarium Nauczycielskiego w Mogielnicy i SPRPiech. (1931). Mianowany ppor. ze starsz. 1 I 1933, przydzielony do 76 pp. Odbył ćwiczenia rezerwy w 86 pp (1933, 1937) i 37 pp (1938) jako dca plut. Nauczyciel szkoły powszechnej, *bdd*.

L.S. 1600; CAW, Ap 10355.

Kpt. sł. zdr. rez. **Zygmunt Józef KOZŁOWSKI** s. Ignacego i Zofii z Truszkowskich, ur. 24 VI 1893 w Piotrkowie Trybunalskim. Absolwent gimnazjum w Warszawie, Uniwersytetu w Kazaniu (dyplom lekarza). Od 1917 w armii rosyjskiej, później w Armii gen. Hallera, od 1919 w WP. Uczestnik wojny 1919–1920 w szeregach 47 pp. Od 1922 w rezerwie, przydzielony do 2 baonu san., 1 baonu san., w 1939 w kadrze 2 Szp. Okr. Mianowany kpt. ze starsz. 1 VI 1919. Odznaczony KW, *bdd*.

L.S. 1741; CAW, Ap 11360, KW 57/K-3889, Tajny Dziennik Personalny Rezerw MSWojsk. 1939.

Roman KOZOWSKI s. Edwarda, ur. 1898, *bdd*.

L.S. 1370.

Ppor. piech. rez. **Jerzy Kazimierz KO7 LICKI** s. Jana i Marii z Zajączków, ur. 24 IX 1909 w Warszawie. Absolwent Gimnazjum im. A. Mickiewicza w Warszawie i SPRPiech. (1933). Od 1933 w rezerwie, przydzielony do 76 pp, w którym odbył ćwiczenia rezerwy (1934, 1936). W 1939 adiutant 2 pp „Grodzieńskiego". Studiował na Uniwersytecie Warszawskim i w Wyższej Szkole Handlowej. Członek AZS, lekkoatleta – sprinter.

L.S. 1811; CAW, Ap 14705; MKat., Zbiór rel. i opr.; R. Wryk, *Straty osobowe Akademickiego Związku Sportowego w latach II wojny światowej 1939–1945*.

K

Ppor. piech. rez. **Walter Fryderyk KOŻDOŃ** s. Andrzeja i Aurelii z Łacynów, ur. 19 VII 1908 w Wędryni na Śląsku Cieszyńskim. Absolwent gimnazjum w Cieszynie i SPRPiech. (1931). Od 1931 w rezerwie, przydzielony do 4 p. s. podh., w którym odbył ćwiczenia rezerwy jako dca plut. (1938), *bdd*.

L.S. 1829; CAW, Ap 14719.

Por. kaw. rez. **Józef KOŻEŁOWSKI** s. Izydora, ur. 23 VI 1896 w Zaosiu, pow. baranowicki. Służył w 26 p. uł. W 1934 w ewidencji PKU Baranowicze. W 1939 mieszkał w Baranowiczach, *bdd*.

L.S. 1392; CAW, Kolekcja Wojskowej Komisji Archiwalnej, sygn. VIII. 800. 20. 348.; ROR 1934.

Rtm. kaw. **Stanisław Kazimierz KRAHELSKI** s. Mieczysława i Antoniny z Korczyców, ur. 11 I 1899 w Ułasowszczyźnie, pow. wołkowyski. Od 1917 w POW, następnie w WP w 1 p. uł., uczestnik walk 1918–1920. Ukończył SPPiech. i CSKaw., służył nadal w 1 p. uł. jako dca plut., p.o. dcy szw. i ofic. mat. pułku. W 1930 przeniesiony do Brygady KOP „Wołyń". Od 1937 instruktor w SPKaw. dla Podof. w Bydgoszczy. W 1939 dca szw. w dyonie rozpoznawczym 10 BKZmot. Odznaczony VM 5 kl., KW 2, SKZ oraz medalami 1918–1921 i 10-lecia.

L.S. 1712; CAW, Ap 1769/89/2608; MKat., Zbiór rel. i opr.; J. Tucholski, *Mord w Katyniu.*

Kpt. art. **Alfons Roman KRAJEWSKI** s. Stanisława i Józefy z Pałasińskich, ur. 25 III 1902 w Ostrej Górce, pow. włoszczowski. Uczestnik wojny 1919–1920. Ukończył Korpus Kadetów nr 2 i OSArt. (1924). Służył w 24 pap, 24 pal, 33 dal. W 1939 kmdt Szk. Podof. 33 dal, potem dca I dyonu 33 pal rez. w obronie Lwowa. Odznaczony SKZ, MN.

L.S. 1715; CAW, Ap 8866+11225+16690, MN 16.3.1933; A. Leinwand, *Dokumenty obrony Lwowa 1939.*

Jan KRAJEWSKI s. Józefa, ur. 1909, *bdd*.

L.S. 1731.

Ppor. art. rez. **Klemens Stanisław KRAJEWSKI** s. Władysława i Wacławy, ur. 14 III 1912 w Warszawie. Absolwent Szkoły Technicznej Kolejowej w Warszawie (1932) i SPRArt. (1933). Mianowany ppor. ze starsz. 1 I 1935 i przydzielony do 9 pal. Odbył ćwiczenia rezerwy w 1 pan jako ofic. baterii (1936). We wrześniu 1939 ofic. zwiad. 13 dyonu art. najcięższej. Technik-mechanik, *bdd*.

L.S. 1293; CAW, Ap 12859.

Kpt. sap. **Mieczysław KRAJEWSKI** s. Wincentego, ur. 29 VI 1902. Absolwent SPPiech. w Warszawie i OSInż. (1924). Przydzielony do 9 p. sap. W 1939 pełnił służbę w 12 DP.

L.S. 1404; CAW, Ap 23613; J. Tucholski, *Mord w Katyniu.*

Por. art. **Stefan KRAJEWSKI** s. Teofila, ur. 15 II 1895 w Łączynie Nowym, pow. przasnyski. Absolwent Szkoły Handlowej w Mławie (1918). W 1918 w 1 p. inż., potem w zapasowym baonie 6 pp Leg. Ukończył Szkołę Młodszych Oficerów Art. (1927). Służył w CSkł. Samoch., 9 pac, 30 pal jako adiutant pułku i dca pododdziału koni remontowych. W 1939 przydzielony do Twierdzy Brześć.

L.S. 1728; CAW, Ap 1769/89/2612; MKat., Zbiór rel. i opr.

Por. kaw. **Edward Ludomir KRAJOWSKI-KUKIEL** s. Stanisława i Marii, ur. 19 VIII 1909 w maj. Ankudy na Wileńszczyźnie. Absolwent Gimnazjum im. T. Czackiego w Warszawie, kursu unitarnego SPPiech. w Różanie (1930) i SPKaw. w Grudziądzu (1932). W 1934 służył w 23 p. uł. jako dca plut. W 1939 ofic. ordynansowy Wileńskiej BKaw.

L.S. 1649; CAW, Ap 3931; MKat., Zbiór rel. i opr.

Por. art. rez. **Tadeusz KRAJSKI** s. Adolfa i Leokadii z Żukowskich, ur. 19 III 1889 w Żytomierzu. Absolwent gimnazjum w Żytomierzu. Od 1915 w armii rosyjskiej, absolwent szkoły artyleryjskiej w Odessie. Od 1919 w WP. Uczestnik wojny 1920 w szeregach 10 BArt. Polowej jako ofic. ordynansowy. Odbył ćwiczenia rezerwy w 18 pap (1923) i 9 pap (1928,1930). W 1938 przydzielony do OK VI, *bdd*.

L.S. 1352; CAW, Ap 14682, Tajny Dziennik Personalny Rezerw MSWojsk. 1938.

Ppor. piech. rez. **Stefan Antoni KRAKOWIECKI** s. Kazimierza i Bronisławy z Dobrskich, ur. 5 VIII 1904 w Kielcach. Absolwent gimnazjum w Poznaniu, Uniwersytetu Poznańskiego (1927) i SPRPiech.(1931). Od 1931 w rezerwie, przydzielony do 66 pp, w którym odbył ćwiczenia rezerwy (1932), następnie w 24 pp (1934) i 74 pp (1938, 1939) jako dca plut. Ukończył kurs w Szkole Gazowej (1936). Mgr filozofii, chemik, *bdd*.

L.S. 1441; CAW, Ap 5788.

Por. rez. **Ignacy KRAKOWSKI** s. Władysława i Zenony, ur. 1901, *bdd*.

L.S. 1720; J. Tucholski, *Mord w Katyniu.*

K

Kpt. sł. zdr. rez. **Jerzy Kazimierz KRAKÓW** s. Kazimierza i Pauliny z Sadkowskich, ur. 2 X 1899 w Warszawie. Absolwent Akademii Wojskowo-Lekarskiej w Petersburgu (1918) i Uniwersytetu Warszawskiego (1923). Od 1919 w WP. Uczestnik wojny 1919–1920 w czołówce san. GO „Bug" i GO gen. Berbeckiego; w 1920 w 36 pp LA. Służył potem w 2 pp Leg. i p. radiotelegraf. Od 1928 w rezerwie. W 1939 w kadrze 1 Szp. Okr., *bdd*.

L.S. 1714; CAW, Ap 8174.

Kpt. piech. **Mieczysław Roman KRAL** s. Józefa i Rozalii z Kosteckich, ur. 6 VIII 1896 w Sądowej Wiszni, pow. mościski. Absolwent gimnazjum w Samborze. Od 1915 w armii austriackiej, w WP od 1918 w Stacji Zbornej w Krakowie. Ukończył oficerski kurs dców piech. w Rembertowie (1919). Uczestnik wojny 1920 w szeregach 52 pp. W 1938 nadal służył w 52 pp. Powiatowy kmdt PW w Złoczowie. Odznaczony SKZ. Publicysta sportowy, *bdd*.

L.S. 1708; CAW, Ap 8164+13913, KZ 17-628; J. Tucholski, *Mord w Katyniu.*

Kpt. pil. rez. **Witold KRASICKI** s. Stanisława i Katarzyny z Ronikierów, ur. 28 VI 1899 w maj. Hryniowce na Wołyniu. Członek „Sokoła". Od 1918 w WP. Uczestnik walk o Wilno w 1919; wstąpił ochotniczo do Francuskiej Szkoły Pilotów. W 1920 na froncie lwowskim w 6 esk. lot., potem w 4 esk. lot. toruńskiej. Po wojnie w 12 lot. esk. wywiadowczej i Dep. Żeglugi Powietrznej MSWojsk. Absolwent WSLot. w Ławicy i École de Génie Civile we Francji. Od 1923 w rezerwie. W 1939 dca 2 komp. lotniskowej w Bazie Lot. nr 1. Odznaczony KW.

L.S. 1363; CAW, Ap 6073, Tajny Dziennik Personalny Rezerw MSWojsk. 1939; J. Pawlak, *Ostatnie lądowanie*; „Skrzydlata Polska" nr 10/1990.

Por. art. rez. **Mirosław KRASNODĘBSKI** s. Edmunda i Eugenii, ur. 22 VIII 1901 w Warszawie. Absolwent gimnazjum w Sosnowcu, Akademii Górniczej w Krakowie (1929) i SPRArt. (1930). Odbył ćwiczenia rezerwy w 5 pac (1931), 23 DP (1934) i 4 pac (1936). Przeszkolony na kmdta zakładu przemysłu zbrojeniowego (1936), *bdd*.

L.S. 1745; CAW, Ap 10996.

Ppor. sap. rez. **Wacław KRASNOPOLSKI** s. Antoniego i Aleksandry z Jurkiewiczów, ur. 22 V 1909 w Zawadowie, pow. lubelski. Absolwent Państwowej Średniej Szkoły Techniczno-Kolejowej w Warszawie (1931) i SPRSap. (1932). Odbył ćwiczenia rezerwy w 2 baonie mostów kolej. (1935). Pracował w Radomsku jako zawiadowca odcinka PKP Koluszki–Częstochowa, *bdd*.

L.S. 1358; CAW, Ap 11003.

Kpt. piech. **Józef KRASUCKI** s. Stanisława i Walerii ze Stachurów, ur. 5 III 1905 w Walendowie, pow. błoński. W latach 1926–1934 w 10 pp, następnie w baonie KOP „Dederkały", od 9 XII 1937 w dtwie pułku KOP „Zdołbunów". W 1939 adiutant 98 pp rez. Awansowany do stopnia kpt. ze starsz. 19 III 1937.

L.S. 1351; CAW, Ap 20863+21259+21213; ARS.

Ppor. sł. zdr. posp. rusz. **Aleksander Stanisław KRASUSKI** s. Alojzego i Gabrieli z Kaczorowskich, ur. 3 V 1890 w Warszawie. Absolwent Uniwersytetu Warszawskiego (1918), dr medycyny. Uczestniczył w wojnie 1920 jako ochotnik, ppor. podlekarz. Od 1926 w pospolitym ruszeniu. W 1939 w kadrze 1 Szp. Okr., *bdd*.

L.S. 1729; CAW, Ap 11136; *Polski Słownik Biograficzny,* R.XV.

Mjr sł. zdr. **Zbigniew Franciszek KRASUSKI** s. Władysława i Stefanii z Janowiczów, ur. 15 IX 1893 w Stanisławowie. Absolwent studiów medycznych na Uniwersytecie Jagiellońskim i w Gratzu. Od 1914 na froncie w armii austriackiej. Od 1918 w WP w szp. zapas. w Krakowie, potem w Szpitalu Ujazdowskim w Warszawie. Uczestnik wojny 1920 w szeregach 10 p. uł. Służył w 14 p. uł., 6 dak, 35 pp i Gł. Skł. San. nr 1. Odznaczony KZ, *bdd*.

L.S. 1709; CAW, Ap 2768+11151+17773, KZ 13–193.

Ppor. piech. rez. **Wacław Zbigniew KRAŚNIAŃSKI** s. Emila i Anny z Opatcznych, ur. 7 X 1906 w Peczeniżynie, pow. kołomyjski. Absolwent gimnazjum w Przemyślu i SPRPiech. (1928). Od 1932 w rezerwie. Odbył ćwiczenia rezerwy w 38 pp (1936) i Skł. Mat. Int. nr 4 (1937). W 1939 płatnik baonu ON „Przemyśl". Studiował prawo, był sekretarzem urzędu skarbowego.

L.S. 1360; CAW, Ap 18853+20574.

Rtm. kaw. rez. **Andrzej Edwin KRAŚNICKI** s. Piotra i Stanisławy z Krasińskich, ur. 15 VI 1901 w Woli Filipkowskiej, pow. chrzanowski. Absolwent Szkoły Realnej w Krakowie. Wstąpił ochotniczo do WP w 1918. Uczestnik wojny 1920 w szeregach 2 p. szwol. Ukończył CSKaw. w Grudziądzu (1920). Od 1927 w rezerwie. Odbył ćwiczenia rezerwy w SPRPiech. (1933). Dyrektor stadniny koni pod Kaliszem, *bdd*.

L.S. 1349; CAW, Ap 2449; MKat., Zbiór rel. i opr.

Mjr piech. **Franciszek KRAUS** s. Jana i Ludwiki z Dulembów, ur. 7 VII 1895 w Żołyni, pow. łańcucki. Absolwent gimnazjum w Rzeszowie. Od 1915 w armii austriackiej, od 1918 w WP. Uczestnik wojny 1920. Ukończył kurs przy DOGen. we Lwowie (1921). Służył w 51 pp jako dca baonu, potem wykładowca w CWPiech. W 1939 dca 2 baonu 205 pp rez., uczestnik obrony Lwowa. Odznaczony KW 2, ZKZ, MN.

L.S. 1710; CAW, Ap 2472; A. Leinwand, *Dokumenty obrony Lwowa 1939.*

Mjr piech. **Jan Józef KRAUS** s. Jana i Cecylii z Hejduków, ur. 21 X 1894 w Strzałkowie, pow. stryjski. Żołnierz II Brygady Legionów Polskich (3 i 4 pp). Od 1918 w WP. Uczestnik wojny 1918–1920 w szeregach 12 pp i 101 p. strz. Od 1921 służył w 12 pp, KOP i BPRPiech. nr 7a jako jego dca, 2 pp Leg. i 6 p. s. podh. Od 1935 kmdt PKU w Hrubieszowie. Odznaczony VM 5 kl., KN, KW 2, ZKZ oraz medalami 1918–1921 i 10-lecia, *bdd*.

L.S. 1422; CAW, Ap 18998.

K

Pchor. piech. rez. **Henryk KRAWCZYK** s. Piotra, ur. 26 IX 1917 w Laskach, pow. ostrołęcki, *bdd*.

L.S. 1378; MKat., Zbiór rel. i opr.

Płk piech. **Stanisław KRAWCZYK** s. Feliksa i Anny z Krakowskich, ur. 8 IV 1890 w Warszawie. Absolwent Uniwersytetu Warszawskiego. Członek Związku Strzeleckiego, POW, od 1914 żołnierz I Brygady Legionów Polskich. Uczestnik obrony Lwowa w 1919. Służył w Dep. Nauk.-Szkol. MSWojsk., Oddz. III Szt. Gen., Biurze Og. Org. Szt. Gen. Od 1929 do wybuchu wojny szef Biura Wyznań Niekatolickich MSWojsk. Dr filozofii. Odznaczony OOP, KN, KW, ZKZ i SKZ, medalami 1918–1921 i 10-lecia, *bdd*.

L.S. 1713; CAW, Ap 12494+16809, KN 24.10.1931; MKat., Zbiór rel. i opr.

Ppor. piech. rez. **Jan Grzegorz KRAWIEC** s. Józefa i Franciszki z Klimków, ur. 15 III 1909. Absolwent gimnazjum w Sanoku i dywizyjnego kursu pchor. rez. piech. przy 17 pp (1931). W rezerwie od 1931, przydzielony do 38 pp. Odbył ćwiczenia rezerwy w 4 p. s. podh. jako dca plut. (1938). W 1939 w baonie ON „Żywiec".

L.S. 1863; CAW, Ap 8487; MKat., Zbiór rel. i opr.

Ppor. piech. rez. **Antoni KRECZKO** s. Antoniego i Heleny z Sokołowskich, ur. 12 XII 1901 w Grodnie. Absolwent gimnazjum w Grodnie. Od 1918 ochotniczo w WP, uczestnik wojny polsko-bolszewickiej . W 1920 w Armii gen. Żeligowskiego na Litwie. Od 1921 w rezerwie. Ukończył Studium Administracji Komunikacji przy Wolnej Wszechnicy (1929) i SPRPiech. (1931). Odbył ćwiczenia rezerwy w 76 pp (1937/38). Odznaczony KW, KZWLŚr., MN. Osadnik wojskowy, *bdd*.

L.S. 1732; CAW, Ap 8144, KW 58/K-4191; MKat., Zbiór rel. i opr.; *Katyńska Rodzina w Gdyni. Monografia nekrologiczna.*

Kpt. sł. zdr. **Włodzimierz Eugeniusz KREMENTOWSKI** s. Józefa i Zofii z Bulsiewiczów, ur. 1 VIII 1902 w Jaśle, pow. gorlicki. Absolwent gimnazjum w Jaśle, SPSan. (1926), OSSan. (1927) i studiów medycznych na Uniwersytecie Warszawskim (1929). W WP od 1920. Pełnił służbę w SPSan., od 1931 naczelny lekarz 16 pp, *bdd*.

L.S. 1722; CAW, Ap 6831.

Ppor. piech. rez. **Władysław Michał KREMPA** s. Kazimierza, ur. 1 III 1906 w Złotnikach, pow. mielecki. Absolwent gimnazjum w Mielcu i SPRPiech. (1929). Odbył ćwiczenia rezerwy w 56 pp (1933, 1936) i 58 pp jako dca plut. (1937/38). Urzędnik skarbowy, *bdd*.

L.S. 1359; CAW, Ap 7162.

Kpt. sł. zdr. rez. **Maksymilian KRENGEL** s. Wilhelma i Anny z Dajchesów, ur. 24 X 1887 w Krakowie. Absolwent gimnazjum w Krakowie i Wydziału Lekarskiego Uniwersytetu Jagiellońskiego. Od 1914 w armii austriackiej na froncie włoskim. W WP od 1918 – Szp. Okr. w Krakowie. Służył następnie w 18 pap i VIII Brygadzie Jazdy. Od 1921 w rezerwie. W 1939 w kadrze 1 Szp. Okr. Odznaczony ZKZ. Lekarz dermatolog, *bdd*.

L.S. 1357; CAW, Ap 2578; MKat., Zbiór rel. i opr.

Ppor. art. rez. **Witold KREPSKI** s. Jana i Marii z Tumiłowiczów, ur. 25 V 1905 w Słobudce na Białorusi. Absolwent gimnazjum w Nowogródku, Uniwersytetu Wileńskiego (1928) i SPRArt. (1929). Odbył ćwiczenia rezerwy w 19 pal jako dca plut. (1936). Mgr prawa, sędzia Sądu Okręgowego w Nowogródku, *bdd*.

L.S. 1726; CAW, Ap 8722.

Mjr dypl. piech. st. sp. **Marian Józef KROH** s. Władysława i Marii z Raczkowskich, ur. 21 XI 1882 w Makowie Maz. Absolwent szkoły wojskowej w Odessie, w armii rosyjskiej na froncie, ranny, potem w niewoli austriackiej i niemieckiej. W WP od 1919 – dtwo Dworca Warszawa Główna. Od 1922 w Oddz. IV Szt. Gen. Od 1928 w stanie spoczynku. W 1939 przydzielony do OK I. Uczestnik obrony Lwowa.

L.S. 1747; CAW, Ap 4275+19976+20608+22800; A. Leinwand, *Dokumenty obrony Lwowa 1939.*

Por. obs. **Adam Eugeniusz KROPIWNICKI** s. Juliana i Małgorzaty z Fedorowiczów, ur. 21 XII 1904 w Stanisławowie. W WP od 1919 – baon wartowniczy, potem sztab IV Dywizji Strzelców gen. Żeligowskiego. W 1925 po ukończeniu gimnazjum powołany powtórnie do WP, do lotnictwa. Ukończył SPRLot. i OSLot., służył w 6 p. lot. we Lwowie. Od 1937 wykładowca SPRLot. Sadków. W 1939 przydzielony do Bazy Lot. nr 1.

L.S. 1454; CAW, Odrz. 2.3.1936, Tajny Dziennik Personalny Rezerw MSWojsk. 1939; J. Pawlak, *Ostatnie lądowanie*; O. Cumft, H. Kujawa, *Księga lotników polskich poległych, zmarłych i zaginionych 1939–1946.*

Ppor. piech. rez. **Władysław KRÓL** s. Franciszka i Teresy, ur. 15 VII 1909 w Dziećmorowicach na Śląsku Cieszyńskim. Absolwent szkoły rolniczej w Czernihowie. Posiadał przydział do 54 pp. Zmobilizowany w 1939 do Rzeszowa. Asystent w Małopolskim Towarzystwie Rolniczym, w Zakładzie Doświadczalnym Zagrobela (woj. tarnopolskie).

L.S. 1717; CAW, Ap 20211; MKat., Zbiór rel. i opr.; M. Borák, *Symbol Katynia...*

Mjr dypl. piech. **Mieczysław KRÓLAK** s. Józefa i Rozalii z Borkowskich, ur. 29 XI 1897 w Ostrowi Maz. Absolwent szkoły oficerskiej w Kijowie, od 1915 w armii rosyjskiej. Od 1918 w WP, w IV Dywizji Strzelców gen. Żeligowskiego. Uczestnik wojny 1919–1920 w szeregach 30 pp, ranny. Służył w baonie wartowniczym i 22 pp. Od 1932 słuchacz WSWoj. W 1939 szef Wydz. Mob. i Uzup. DOK II. Odznaczony KW, SKZ.

L.S. 1724; CAW, Ap 14946+22428, Zespół akt Biura Personalnego MSWojsk. 611/66.

K

Ppor. uzbr. rez. **Zygmunt KRÓLIK** s. Michała i Balbiny z Lapszów, ur. 22 XII 1912 w Dobroniu, pow. łaski. Absolwent Państwowej Szkoły Techniczno-Przemysłowej w Łodzi (1933) i dywizyjnego kursu pchor. rez. piech. przy 18 pp (1934). Mianowany ppor. ze starsz. 1 I 1936. Odbył ćwiczenia rezerwy w 10 pp (1937, 1938) jako dca plut. Technik włókiennictwa, *bdd*.

L.S. 1438; CAW, Ap 2456; J. Tucholski, *Mord w Katyniu.*

Mjr sł. zdr. **Jan Wincenty KRÓLIKIEWICZ** s. Edmunda i Cecylii z Lutoborskich, ur. 11 VI 1895 w Widawie, pow. sieradzki. Absolwent studiów medycznych na Uniwersytecie Jagiellońskim i Warszawskim oraz SPSan. (1923). Dr medycyny. Członek POW, żołnierz 1 p. uł. Legionów Polskich. Uczestnik wojny 1918–1920 w oddziałach kawaleryjskich, następnie w szpitalu w Radomiu i Państwowych Kolumnach Epidemicznych. Uczestnik II powstania śląskiego. W 1937 w CWSan. W 1939 dca komp. san. 35 DP rez. Odznaczony KN, KW 2, KZ.

L.S. 1716; CAW, Ap 7673; MKat., Zbiór rel. i opr.; A. Leinwand, *Dokumenty obrony Lwowa 1939.*

Kpt. piech. rez. **Henryk Marian KRÓLIKOWSKI „MUSZKIET”** s. Ludwika i Berty z d. Sejdel, ur. 2 VII 1888 w Osjakowie, pow. wieluński. Członek POW. Kampanię 1918–1920 odbył w szeregach 36 pp LA. Po wojnie służył w DOGen. Lublin i w Oddz. III Szt. Gen. W latach 1925–1928 w stanie nieczynnym, potem powołany do 36 pp LA. W 1929 przeniesiony do rezerwy. Odznaczony VM 5 kl., KNzM, SKZ, medalami 1918–1921 i 10-lecia, *bdd.*

L.S. 1748; CAW, Tajny Dziennik Personalny Rezerw MSWojsk. 1938, 1939, Kolekcja Wojskowej Komisji Archiwalnej, sygn. VIII. 804. 21. 76., Ap 1769/89/2667.

Ppłk dypl. piech. **Władysław KRÓLIKOWSKI** s. Ludwika i Berty z d. Sejdel, ur. 11 VI 1892 w Osjakowie, pow. wieluński. Członek „Sokoła”. Żołnierz 3 pp Legionów Polskich, walczył pod Rokitną, Rarańczą, nad Stochodem. Przydzielony po wojnie do DOK V, służył następnie w 3 pp Leg, 71 pp oraz Dep. Piech. MSWojsk. Od 1926 dca 7 baonu KOP, a od 1934 kwatermistrz 62 pp. Odznaczony VM 5 kl., KN, KW 3, ZKZ oraz medalami 1918–1921 i 10-lecia, *bdd*.

L.S. 1854; CAW, Ap 17841, 23240, VM 66-5809.

Kpt. piech. **Władysław Julian KRUCZYŃSKI** s. Karola i Teresy z Całków, ur. 1 VI 1906 w Żywcu. Wstąpił ochotniczo do WP w 1924, ukończył SPPiech. (1925) i OSPiech. (1927), przydzielony do 21 pp. W 1931 ukończył kurs dców plutonów szturmowych przy 1 dyonie pociągów panc. Od 1932 w 17 pp. Absolwent Szkoły Nauk Politycznych (1932), *bdd*.

L.S. 1418; CAW, Ap 17907+22432; RO 1932; J. Tucholski, *Mord w Katyniu.*

Por. **Leopold KRUK** s. Wincentego, ur. 20 II 1898 w Ustrzykach Dolnych, *bdd*.

L.S. 1450; MKat., Zbiór rel. i opr.

Kpt. uzbr. **Władysław KRUK** s. Dymitra i Marii z Karnasów, ur. 9 IV 1896 w Tarnopolu. Od 1915 w armii austriackiej na froncie włoskim. Od 1918 w WP – Zbrojownia Krakowska. Uczestnik wojny 1918–1920 w szeregach GO „Wschód". Ukończył Centralną Szkołę Puszkarską (1921). Służył w Szkole Zbrojmistrzów, Zbrojowni nr 3, od 1935 w Szefostwie Uzbr. DOK V jako ofic. insp. Odznaczony medalami 1918–1921 i 10-lecia, *bdd*.

L.S. 1355; CAW, Ap 6809+17486+22665.

Por. aud. rez. **Michał KRUKOWSKI** s. Antoniego i Pauliny z Koczanów ur. 10 VI 1891 w Jadokłaniach, pow. wileński. Absolwent Uniwersytetu w Kazaniu, od 1915 w armii rosyjskiej. Od 1917 w I Korpusie Wschodnim. Służył jako sędzia w Dywizji Litewsko-Białoruskiej, potem w sądzie pol. frontu litewsko-białoruskiego i Grupy Wojsk Litwy Środkowej. Od 1921 w rezerwie. Przydzielony ewidencyjnie do PKU Wilno. W 1934 sędzia Sądu Apelacyjnego w Wilnie. Odznaczony VM 5 kl., KZWLŚr., *bdd*.

L.S. 1725; CAW, Ap 6307+19511+20458, VM 41-3162, KZWLŚr. 1/495.

Ppor. sł. zdr. rez. **Nachum KRUMHOLZ** s. Markusa i Berty z Goldbergów, ur. 27 II 1896 w Rybnej, pow. krakowski. Absolwent gimnazjum w Krakowie i Wydziału Lekarskiego Uniwersytetu Jagiellońskiego (1923). Od 1919 w WP – szp. pol. 809, potem Szp. Okr. w Krakowie. W 1932 ukończył kurs w CWSan. W 1939 w kadrze 10 Szp. Okr. Dr medycyny, *bdd.*

L.S. 1744; CAW, Ap 546.

Por. int. st. sp. **Władysław KRUP** s. Walentego, ur. 17 XII 1887. Służył w Skł. Mat. Int. w Łodzi. Mianowany por. ze starsz. 1 VI 1919. Od 1934 w stanie spoczynku, w ewidencji PKU Łódź Miasto II. Odznaczony KW, *bdd*.

L.S. 1356; CAW, Kartoteka Ap; RO 1932.

Por. piech. rez. **Robert Jan KRUPA** s. Jana i Wiktorii z Twarogów, ur. 2 VI 1902 w Przybówku, pow. strzyżowski. Absolwent Seminarium Nauczycielskiego w Krośnie i BPRPiech. (1932). W WP od 1918 – 1 pap, 2 pap, 3 pap. Odbył ćwiczenia rezerwy w 70 pp (1937) i 68 pp (1938) jako dca plut. W 1939 w OZ 68 pp. W niewoli sowieckiej 6 X 1939 przewieziony z więzienia w Kobryniu do Twierdzy Brześć. Nauczyciel gimnazjalny we Wrześni.

L.S. 1291; CAW, Ap 13783, KKiMN 50–15246, Tajny Dziennik Personalny Rezerw MSWojsk. 1938, Kolekcja Wojskowej Komisji Archiwalnej, sygn. VIII. 804. 15. 1.

Por. piech. rez. **Ignacy KRUPCZYŃSKI** s. Józefa i Martyny z Wawrzynowiczów, ur. 31 VII 1901 w Borku, woj. poznańskie. Uczestnik powstania wielkopolskiego w szeregach 1 p. strz. wlkp., w 1919 uczestnik odsieczy Lwowa. Podczas wojny 1920 ranny na froncie litewsko-białoruskim. Od 1920 w rezerwie, przydzielony do 55, potem do 56 pp. We wrześniu 1939 w OZ 14 DP. Odznaczony medalami 1918–1921 i 10-lecia, Krzyżem Litewsko-Białoruskim i odznaką „Orlęta". Urzędnik Starostwa w Gostyniu.

L.S. 1719; CAW, Ap 13786, KKiMN 63–19007, Tajny Dziennik Personalny Rezerw MSWojsk. 1938; MKat., Zbiór rel. i opr.

K

Kpt. br. panc. rez. **Tadeusz Bronisław KRUPIŃSKI** s. Piotra i Marii z Lamparskich, ur. 13 I 1899 w Grodzisku Maz. Członek „Sokoła" i POW. W WP od 1918. Uczestnik wojny 1919–1920, brał udział w ofensywie kijowskiej. Służył w 41 pp i 1 p. czołgów. Od 1925 w rezerwie. Odbył ćwiczenia rezerwy w 1 p. czołgów (1930) i 1 p. panc. (1932). W 1938 przydzielony do 6 baonu panc. W 1939 płatnik Grupy Fortecznej w Obozie Warownym Katowice. Odznaczony KW 3.

L.S. 1361; CAW, Ap 10274, Tajny Dziennik Personalny Rezerw MSWojsk. 1938; MKat., Zbiór rel. i opr.

Por. piech. st. sp. **Stefan KRUPOWICZ** s. Władysława i Jadwigi z Koryckich, ur. 2 VI 1895 w Janowie Lub. Żołnierz I Korpusu Wschodniego, od 1918 w WP. Uczestnik wojny 1919–1920. Służył w SPchor. w Modlinie, 144 pp i 71 pp. Ukończył CSS (1922). Od 1931 w stanie spoczynku. W 1939 przydzielony do OK VII. Mianowany por. ze starsz. 1 III 1922. Odznaczony KN, KW, SKZ. Urzędnik, *bdd*.

L.S. 1364; CAW, Ap 8963. KZ 28–180, KN 20.12.1932, Tajny Dziennik Personalny Rezerw MSWojsk. 1939.

Por. piech. rez. **Jan Wacław KRUSIEWICZ** s. Wacława i Stanisławy z Malanowskich, ur. 30 I 1907 w Warszawie. Absolwent gimnazjum w Warszawie, Politechniki Warszawskiej i SPRSap. (1930). Odbył ćwiczenia rezerwy w 2 baonie sap. (1930, 1936). Inżynier geodeta, *bdd*.

L.S. 1730; CAW, Ap 1769/89/2685; MKat., Zbiór rel. i opr.; R. Wołągiewicz, *Katyń w albumach rodzinnych.*

Mjr wet. rez. **Antoni KRUSZKA** s. Szczepana i Antoniny z Dudków, ur. 14 I 1890 w Dochanowie, pow. żniński. Absolwent Akademii Weterynaryjnej w Dreźnie. Od 1914 żołnierz 2 pp Legionów Polskich. Uczestnik powstania wielkopolskiego w szeregach 1 pap oraz wojny 1919–1920 w 1 pac. Następnie w 17 DP i 23 pap. Od 1921 w rezerwie. Do wybuchu wojny był powiatowym lekarzem weterynarii w Obornikach. W 1939 zmobilizowany do 7 psk (OZ Wielkopolskiej BKaw.). Odznaczony KN, KW 2, ZKZ.

L.S. 1723; CAW, Ap 9557; MKat., 657/A, 658/A, Zbiór rel. i opr.

Ppor. art. rez. **Ryszard KRUSZYŃSKI** s. Władysława i Marii z Kruszewskich, ur. 13 XI 1908 w Wilnie. Absolwent gimnazjum w Lidzie i SPRArt. (1932), przydzielony do 19 pal. Odbył ćwiczenia rezerwy w 29 pal (1935), 35 dal (1937) i 33 dal (1938) jako ofic. zwiad. Mgr filozofii, biolog, inspektor ochrony roślin Wileńskiej Izby Rolniczej, *bdd*.

L.S. 1711; CAW, Ap 14155+18503; MKat., Zbiór rel. i opr.

Ppor. sł. zdr. rez. **Stefan Karol KRÜGER** s. Adolfa i Karoliny z Maliszewskich, ur. 26 XII 1902 w Piotrkowie Tryb. Absolwent Gimnazjum Bolesława Chrobrego w Piotrkowie, Państwowego Instytutu Dentystycznego w Warszawie (1931) i SPRSan. (1932). Od 1932 w kadrze 1 Szp. Okr. Odbywał ćwiczenia rezerwy w 1 Szp. Okr. (1934, 1938/39). Mianowany ppor. ze starsz. 1 I 1935, *bdd*.

L.S. 1733; CAW, Ap 14152.

Por. piech. **Kazimierz KRYCKI** s. Józefa i Felicji z Bielewiczów, ur. 1911 w Berezie Kartuskiej. Absolwent studium nauczycielskiego i SPPiech. (1935). Przydzielony do 75 pp, ofic. ewid. pułku. W 1939 w OZ 23 DP.

L.S. 1353; MKat., Zbiór rel. i opr.; J. Tucholski, *Mord w Katyniu.*

Ppor. piech. rez. **Franciszek KRYCZYŃSKI** s. Eustachego i Adelajdy z Okoniewskich, ur. 6 XII 1912 w Romnach w Rosji. Absolwent gimnazjum w Chełmży i dywizyjnego kursu pchor. rez. piech. przy 67 pp (1935). Odbył ćwiczenia rezerwy w 63 pp (1936, 1937, 1938). Prawnik, *bdd*.

L.S. 1292; CAW, Ap 7593+23231.

Ppor. sap. rez. **Eugeniusz KRYGLER** s. Józefa i Małgorzaty z Woźniaków, ur. 2 XII 1890 w Bejscach, pow. pińczowski. Ukończył Szkołę Junkrów w Kazaniu (1911), od 1914 w armii rosyjskiej, potem w niewoli austriackiej. Od 1918 w WP w 5 baonie sap. Uczestnik wojny 1920 w Grupie gen. Rydza Śmigłego i gen. Żeligowskiego. Od 1921 w rezerwie, przydzielony do 1 p. sap., od 1930 w 2 baonie sap. Urzędnik, *bdd*.

L.S. 1721; CAW, Ap 5841; MKat., Zbiór rel. i opr.

Mjr aud. **Jan Franciszek KRYNICKI** s. Feliksa, ur. 13 XII 1887. Sędzia Wojsk. Sądu Rej. we Lwowie, *bdd*.

L.S. 1362; J. Tucholski, *Mord w Katyniu.*

Kpt. sł. zdr. rez. **Beniamin KRYŃSKI** s. Samuela i Filipiny, ur. 25 XI 1888 w Warszawie. Absolwent gimnazjum w Warszawie i Uniwersytetu we Freiburgu (1911). Dr medycyny. Od 1914 w armii rosyjskiej. Od 1919 w WP – lotna grupa chirurgiczna. Członek Wojsk. Rady Sanitarnej. Uczestnik wojny 1920 w szp. wojsk. w Mińsku Lit. Od 1923 w rezerwie. W 1939 w kadrze 1 Szp. Okr., *bdd*.

L.S. 1834; CAW, Ap 5576.

Chor. piech. **Mieczysław KRYSTYNIAK** s. Franciszka i Marii z Czekańskich, ur. 2 XI 1898 w Targowiskach, pow. krośnieński. Członek Związku Strzeleckiego. Żołnierz I Brygady Legionów Polskich, ranny pod Krzywopłotami. Służył w PKU Siedlce, 9 pp Leg., 33 pp, 18 DP, 71 pp. Ukończył Szk. Podof. Zaw. Piech. (1927). Odznaczony KN, BKZ, medalami 1918–1921 i 10-lecia, *bdd*.

L.S. 1727; CAW, Ap 23858, KZ 14-348, KN 2.8.1931; MKat., Zbiór rel. i opr.

K

Por. piech. rez. **Wiktor Franciszek KRZAKOWSKI-JASTRZĘBIEC** s. Michała i Marii z Dobrzańskich, ur. 2 VI 1897 w Krakowie. Absolwent Wyższej Szkoły Przemysłowej i Politechniki Lwowskiej. Od 1915 na froncie w armii austriackiej. Od 1918 w WP – Zarząd Bud. Wojsk. DOGen. Kraków jako ofic. do zleceń. Od 1921 w rezerwie. Brał udział w ćwiczeniach rezerwy w 5 p. sap. (1928, 1930, 1932). W 1939 przydzielony do OK I. Inżynier architekt, *bdd*.

L.S. 1801; CAW, Ap 2767, Tajny Dziennik Personalny Rezerw MSWojsk. 1939; MKat., 1196/A.

Ppłk geogr. **Tadeusz Antoni KRZANOWSKI** s. Walerego i Marii z Krupińskich, ur. 5 V 1896 w Krakowie. Absolwent Politechniki Lwowskiej. Członek „Sokoła". Żołnierz 2 pp Legionów Polskich, w 1914 ranny pod Bohorodczanami. Uczestnik wojny 1918–1920 jako adiutant gen. Roji, potem w Grupie gen. Zielińskiego i Sikorskiego. Brał udział w obronie Lwowa. Od 1923 służył w WIG jako kierownik ref. org.-mob. W 1939 uczestnik obrony Lwowa. Odznaczony KN, KW.

L.S. 1417; CAW, Ap 2+2765+19144+ 20015, KN 6.6.1931; A. Leinwand, *Dokumenty obrony Lwowa 1939.*

Ppor. piech. rez. **Roman Julian KRZEMIEŃ** s. Michała i Rozalii, ur. 9 VIII 1911 we Lwowie. Absolwent gimnazjum we Lwowie, seminarium nauczycielskiego (1930), dywizyjnego kursu pchor. rez. piech. (1935) i Uniwersytetu Lwowskiego (1937). Odbył ćwiczenia rezerwy w 49 pp (1935, 1936, 1937, 1938). W 1939 przydzielony do 51 pp. Mgr filozofii, nauczyciel gimnazjalny z Brzeżan.

L.S. 1836; CAW, Ap 8841, Tajny Dziennik Personalny Rezerw MSWojsk. 1939; MKat., Zbiór rel. i opr.

Kpt. sap. **Eugeniusz KRZEMIŃSKI** s. Józefa i Zofii z Raczyńskich, ur. 30 XII 1899 w Żdżarach, pow. rawski. W 1921 służył w 2 p. sap., potem w 2 baonie sap. Od 1934 dca komp. sap. KOP „Czortków". W 1939 dca 46 baonu sap. i dca sap. 36 DPrez., następnie zca dcy sap. Dowództwa Grupy Obrony Lwowa. Awansowany do stopnia kpt. ze starsz. 1 I 1933. Odznaczony KW, SKZ, medalami 1918–1921 i 10-lecia.

L.S. 1408; CAW, Ap 22499, 20795, 21208, 7944, 9630; ARS.

Kpt. art. rez. **Roman Kazimierz KRZEMIŃSKI** s. Sebastiana i Marii z Jabłońskich, ur. 28 II 1899 w Lutomiersku, pow. łaski. Żołnierz I Korpusu Wschodniego. Od 1919 w WP, uczestnik wojny 1919–1920 w szeregach 10 pac. Ukończył SPArt. i Wojsk. Szkołę Gazową. Służył w 4 pap, od 1924 w rezerwie. Odbył ćwiczenia rezerwy w 4 pap (1930), 15 pal (1938) i 17 pal (1939). Pracował w Inspekcji Kontroli i Odbioru Fortyfikacji MSWojsk. Przydział mobilizacyjny do 15 pal. W 1939 w OZ Art. Lekkiej nr 7. Odznaczony KW.

L.S. 1528; CAW, Ap 2485, Tajny Dziennik Personalny Rezerw MSWojsk. 1939; MKat., Zbiór rel. i opr.; W. Jastrzębski, D. Rumfeld, K. Sidorkiewicz, *Katyń 1940.*

Por. kaw. st. sp. **Jerzy Kazimierz KRZESIMOWSKI** s. Kazimierza i Zofii z Królewskich, ur. 4 III 1901 w m. Samborzec, pow. sandomierski. Żołnierz 1 pp Legionów Polskich. Członek POW. Uczestnik wojny 1918–1920 w szeregach 2 p. szwol. i 11 p. uł., walczył pod Równem, Sarnami, Kijowem. Później służył w 4 psk i 21 p. uł. Od 1935 w stanie spoczynku, przydzielony do OK I. Pracował w Zbrojowni nr 2. Odznaczony SKZ, MN, *bdd*.

L.S. 1354; CAW, Ap 2479, MN 16.3.1937; MKat., Zbiór rel. i opr.

Kpt. piech. **Jan Józef KRZESZKIEWICZ** s. Włodzimierza i Bronisławy ze Skoroczewskich, ur. 14 X 1903 w Złotym Potoku, pow. jędrzejowski. Absolwent gimnazjum w Gnieźnie i OSPiech. (1928). Od 1920 w WP w 36 pp LA, następnie służył w 58 pp, 78 pp, 57 pp, baonie KOP „Czortków", od 1936 w 9 pp Leg. jako dca komp. W 1939 został ciężko ranny pod Cześnikami dowodząc komp. ppanc.

L.S. 1798; CAW, Ap 3491+18958; MKat., Zbiór rel. i opr.

Mjr piech. st. sp. **Karol KRZETUSKI** s. Filipa i Doroty z Lublinów, ur. 14 VII 1869 w Brodach. Od 1889 w armii austriackiej. Członek „Sokoła", współorganizator Polskiej Siły Zbrojnej. Od 1918 w WP w 5 pp Leg., potem w 20 pp. Od 1929 w stanie spoczynku. Absolwent Uniwersytetu Wiedeńskiego, dr praw, wykładowca ekonomii w Wyższej Szkole Handlowej w Krakowie, współzałożyciel Stronnictwa Demokratycznego, *bdd*.

L.S. 1421; CAW, Ap 11738+20421; MKat., Zbiór rel. i opr.

Kpt. int. rez. **Wiktor KRZEWSKI** s. Jana i Marii, ur. 17 VIII 1894 w Siedlcach. Żołnierz 1 pp I Brygady Legionów Polskich, walczył pod Jabłonką, Polską Górą, nad Stochodem, internowany w Szczypiornie. Członek POW. Uczestnik wojny 1918–1920 w szeregach 23 pp i Dywizji Ochotniczej. Od 1922 w rezerwie. W 1939 zmobilizowany – zca szefa intendentury w Zamościu (DOK II). Odznaczony KN. Urzędnik, od 1938 kierownik Oddziału Funduszu Pracy w Radomiu.

L.S. 1512; CAW, Ap 9804+20490+21912+23193, KN 16.3.1933; MKat., Zbiór rel. i opr.; *Lubelska lista katyńska,* opr.A. Winiarz.

Kpt. piech. **Mikołaj KRZYŃSKI** s. Władysława i Eleonory z Herbickich, ur. 19 VI 1904 w Łodzi. Od 1924 pełnił służbę w 44 pp, potem 28 pp. Od czerwca 1938 w baonie KOP „Berezwecz", w 1939 dca komp. ckm I baonu 2 pp KOP. Awansowany do stopnia kpt. ze starsz. 1 I 1935.

L.S. 1510; CAW, Ap 21258; ARS.

Por. uzbr. st. sp. **Józef KRZYWDZIŃSKI** s. Franciszka i Julii z Kasprzyckich, ur. 18 II 1890 w Częstochowie. Od 1910 w armii rosyjskiej, potem w I Korpusie Wschodnim. Uczestnik wojny 1918–1920 w szeregach 27 pp. Ukończył oficerski kurs broni i amunicji, służył jako zbrojmistrz w 10 pac, CSkł. Uzbr., Szkole Zbrojmistrzów, Gł. Skł. Uzbr. Od 1934 w stanie spoczynku, *bdd*.

L.S. 1828; CAW, Ap 13568+23895.

Władysław KRZYWIŃSKI s. Jana, ur. 1896, *bdd*.

L.S. 1848.

Por. piech. **Konrad Świętosław Kazimierz KRZYWORĄCZKA**, s. Tomasza i Marii z Jedlińskich, ur. 11 II 1908 w Potoku, pow. krośnieński. Absolwent OSPiech. (1932), przydzielony do 40 pp. Mianowany por. w 1936. W 1939 przydzielony do OZ 5 DP. Uczestnik obrony Lwowa.

L.S. 1599; MKat., Zbiór rel. i opr.; J. Tucholski, *Mord w Katyniu.*

Rtm. kaw. **Edmund Aleksander KRZYŻANOWSKI** s. Stanisława i Ryszardy z Cywińskich, ur. 12 V 1894 w Kijowie. Od 1919 w WP w 6 p. uł., 1921–1930 w 19 p. uł. Od 1930 w szw. kaw. KOP „Olkieniki", a od 1934 w dtwie Brygady KOP „Grodno". W 1939 kwatermistrz dyonu kaw. KOP „Niewirków". Awansowany do stopnia rtm. ze starsz. 19 III 1938. Odznaczony medalami 1918–1921 i 10-lecia.

L.S. 1746; CAW, Ap 19669+12539+13697; ARS.

Jan KRZYŻANOWSKI s. Władysława, ur. 1902, *bdd*.

L.S. 1345.

Ppor. piech. rez. **Kazimierz Łukasz KRZYŻANOWSKI** s. Romana i Marii z Gallów, ur. 17 VI 1901 we Lwowie. Absolwent gimnazjum we Lwowie i Szk. Podof. przy 27 pp. Uczestnik wojny 1918–1920 w szeregach 1 pap Leg., walczył w obronie Lwowa oraz na Śląsku, następnie służył w 40 pp. Od 1924 w rezerwie. W 1938 przydzielony do OK VI. Studiował prawo na Uniwersytecie Lwowskim, *bdd*.

L.S. 1427; CAW, Ap 10093+11758.

Chor. piech. **Walenty KUBACKI** s. Józefa i Magdaleny z Jóźwiaków, ur. 9 II 1897 w Klonach, pow. średzki. Uczestnik wojny 1919–1920 w szeregach 8 p. strz. wlkp. i 62 pp. Ukończył Szk. Podof. przy 62 pp. Awansowany w czasie wojny do stopnia chorążego. Później służył w KOP w Wołożynie. Odznaczony KW, *bdd*.

L.S. 1286; CAW, Ap 5350, KW 62/K-4823; MKat., Zbiór rel. i opr.; W. Jastrzębski, D. Rumfeld, K. Sidorkiewicz, *Katyń 1940.*

Por. piech. **Piotr Paweł KUBAJ** s. Tomasza i Ewy, ur. 29 VI 1907 w Międzyrzecu Podlaskim. Absolwent Seminarium Nauczycielskiego w Siedlcach. W 1928 powołany do baonu rez. piech. w Łukowie, ukończył SPPiech. w Ostrowi Maz. (1931). Mianowany ppor. w 1931, przydzielony do 22 pp. Ukończył kursy w CWSap. i CWPiech. Od 1935 dca plut. pion. 22 pp. Odznaczony KZ. W 1939 w OZ 9 DP.

L.S. 1402; CAW, KZ 23-988; M. Kat., Zbiór rel. i opr.

Mjr piech. st. sp. **Ludwik Franciszek KUBASIEWICZ** s. Leopolda i Marii z Andrusikiewiczów, ur. 19 VIII 1894 w Dobromilu. Członek „Sokoła". Żołnierz I Brygady Legionów Polskich, ranny. Uczestnik wojny 1918–1920 w szeregach 5 pp Leg. Służył potem w 20 baonie KOP, 56 pp i 42 pp, ostatnio kmdt Miasta i Placu Osowiec. Od 1934 w stanie spoczynku, przydzielony do OK I. Odznaczony VM 5 kl., KN, KW 4 oraz medalami 1918–1921 i 10-lecia, *bdd*.

L.S. 1689; CAW, Ap 11382+23889+24007, VM 57-4868, KN 16.3.1937, KW 62/K-4851.

Por. pil. **Tomasz KUBAT** s. Józefa, ur. 29 XII 1909. W 1933 zgłosił się ochotniczo do lotnictwa, przydzielony do 3 p. lot. W 1939 dca plut. szkolnego w SPRLot. Sadków.

L.S. 1604; J. Pawlak, *Ostatnie lądowanie.*

Mjr art. st. sp. **Jerzy KUBECKI** s. Mariana i Eweliny z Winnickich, ur. 14 XI 1890 w Winiarach, woj. kieleckie. Absolwent Korpusu Kadetów. Żołnierz II Korpusu Wschodniego. Uczestnik wojny 1920 w szeregach Grupy Podlaskiej i 11 pp. Służył potem w 22 pap, 28 pap, 2 pap Leg., 4 pap, 26 pap. Od 1930 w stanie spoczynku. W 1938 przydzielony do OK X. Odznaczony KW. Ziemianin, *bdd*.

L.S. 1679; CAW, Ap 9589+23159+23167.

Ppłk art. **Józef KUBERSKI** s. Jana i Julianny z Barnickich, ur. 26 VIII 1893 w Chełmnie. Od 1914 w armii niemieckiej na froncie wschodnim. Od 1919 w WP w 10 dap. Uczestnik wojny 1920, walczył pod Kijowem, Mińskiem, Warszawą. Służył w 20 dac, 29 dac, 3 pac, od 1924 do 1935 jako zca dcy 15 pap. Od 1938 zca dcy 12 pal, a w 1939 dca pułku. Odznaczony KW, ZKZ, MN, medalami 1918–1921 i 10-lecia.

L.S. 1520; CAW, Ap 11523+18369+18371+20056. MN 9.11.1932. KW 62/K – 4869; MKat., Zbiór rel. i opr.

Kpt. piech. rez. **Stanisław KUBIAK** s. Andrzeja i Marianny z Filipiaków, ur. 9 X 1894 w Mieszkowie, pow. jarociński. Absolwent Uniwersytetu Poznańskiego (1925). Uczestnik powstania wielkopolskiego i II powstania śląskiego. W 1919 na froncie litewsko-białoruskim. Od 1922 w rezerwie. Odbył ćwiczenia rezerwy w 1 p. łącz. (1928, 1930). W 1938 przydzielony do OK VII. Odznaczony SKZ, MN. Adwokat z Ostrowa Wlkp., *bdd*.

L.S. 1517; CAW, Ap 6742+18241, MN 8.11.1937, Tajny Dziennik Personalny Rezerw MSWojsk. 1938.

Ppor. int. rez. **Edmund KUBICKI** s. Jana i Antoniny z Paluszaków, ur. 16 VIII 1912 w Żalinowie, pow. mogileński. Absolwent Seminarium Nauczycielskiego w Kcyni i dywizyjnego kursu pchor. rez. piech. 15 DP (1933). Odbył ćwiczenia rezerwy w 59 pp (1936) i Skł. Mat. Int. nr 9 (1938). Nauczyciel szkoły powszechnej k. Dawidgródka na Polesiu, *bdd*.

L.S. 1695; CAW, Ap 6446; MKat., Zbiór rel. i opr.

K

Ppor. piech. rez. **Janusz Antoni KUBICKI** s. Romana i Wiktorii z Piechockich, ur. 23 V 1912 w Ostrowie Wlkp. Absolwent gimnazjum w Ostrowie, Szkoły Mleczarskiej we Wrześni i dywizyjnego kursu pchor. rez. piech. przy 29 pp. Brał udział w ćwiczeniach rezerwy w 29 pp (1937) i 60 pp (1938) jako dca plut. Kierownik chłodni masła w Grudziądzu, *bdd*.

L.S. 1328; CAW, Ap 7357; MKat., Zbiór rel. i opr.

Ppor. piech. rez. **Czesław Zdzisław KUBICZ** s. Józefa i Adaminy z Markiewiczów, ur. 29 VII 1909 w Dzikowie. Absolwent gimnazjum w Tarnobrzegu, Uniwersytetu Jagiellońskiego i BPRPiech. nr 10 (1931). Odbył ćwiczenia rezerwy w 3 p. s. podh. jako ofic. żywn. (1936/37). W 1939 przydzielony do 3 p. s. podh. Mgr prawa.

L.S. 1643; CAW, Ap 15128, Tajny Dziennik Personalny Rezerw MSWojsk. 1939.

Ppor. art. **Jan Kryspin KUBSKI** s. Bolesława i Józefy z Wewerków, ur. 25 X 1912 w Jędrzejowie. Absolwent Korpusu Kadetów w Chełmnie (1932) i SPArt. w Toruniu (1936). Służył w 1 paplot. W 1939 dca 115 baterii art. plot. ciężkiej, ranny w Warszawie.

L.S. 1685; CAW, Ap 11407; J. Tucholski, *Mord w Katyniu.*

Por. piech. rez. **Józef KUBSKI** s. Antoniego i Julianny z Borysów, ur. 5 IV 1889 w Książu, woj. poznańskie. Podczas I wojny światowej w armii niemieckiej. Uczestnik powstania wielkopolskiego. W WP od 1919 – dtwo Obozu Biedrusko. Uczestnik wojny 1920 w szeregach 106 pp I Rezerwowej BPiech. Od 1922 w rezerwie. Odbył ćwiczenia rezerwy w 29 pp (1924, 1927, 1929, 1932). Od 1932 pracował w Dep. Int. MSWojsk. Odznaczony SKZ. Bankowiec, *bdd*.

L.S. 1751; CAW, Ap 8057; MKat., Zbiór rel. i opr.

Por. posp. rusz. **Teofil KUC** s. Teodora i Karoliny, ur. 7 X 1895. W 1939 w ewidencji PKU Kościerzyna, przydzielony do OK VIII, we wrześniu zmobilizowany do Tczewa. Zarządca maj. Matwin w pow. kartuskim, *bdd*.

L.S. 1376; CAW, Tajny Dziennik Personalny Rezerw MSWojsk 1939; J. Tucholski, *Mord w Katyniu.*

Por. sł. zdr. **Lech Franciszek KUCHAREWICZ-ZAJĄC** s. Konstantego i Janiny z Przybyszewskich, ur. 4 VI 1912 we Włocławku. Absolwent gimnazjum w Warszawie, Wydziału Lekarskiego Uniwersytetu Warszawskiego (1938) oraz SPSan. (1938). Mianowany ppor. 1 I 1939, przydzielony do CWSan., *bdd*.

L.S. 1704; CAW, Ap 5 lit. „Z".

Ppor. kaw rez. **Wacław Jan KUCHARSKI** s. Andrzeja i Jadwigi z Silskich, ur. 18 VI 1912 w Tuczępach, pow. hrubieszowski. Absolwent Państwowego Gimnazjum im. St. Staszica w Hrubieszowie i SPRKaw. (1933). Mianowany ppor. w 1935 z przydziałem do 2 psk. Odbył ćwiczenia rezerwy w 1 psk jako dca plut. kolarzy (1938). W 1939 przydzielony do 19 p. uł. Urzędnik skarbowy. Studiował prawo na Uniwersytecie Warszawskim.

L.S. 1684; CAW, Ap 14501, Tajny Dziennik Personalny Rezerw MSWojsk. 1939; MKat., Zbiór rel. i opr.; *Lubelska lista katyńska,* opr. A. Winiarz.

Ppor piech. rez. **Witold KUCHARSKI** s. Józefa i Józefy z Przybylskich, ur. 26 VII 1915 w Widzewie, pow. łódzki. Absolwent Państwowej Szkoły Handlowej w Łodzi i dywizyjnego kursu pchor. rez. piech. przy 28 pp (1933). Odbył ćwiczenia rezerwy w 28 pp jako dca plut. (1936, 1937), *bdd*.

L.S. 1603; CAW, Ap 7127.

Rtm. kaw. **Edmund KUCHCICKI** s. Joachima i Florentyny z Kończakowskich, ur. 15 I 1895 w Kotiużyńcach, pow. krzemieniecki. Absolwent rosyjskiej Jelizawietgorodskiej Szkoły Jazdy. W WP od 1918. Uczestnik wojny 1919–1920 w szeregach 2 p. straży granicz. Ukończył CWKaw. (1924) Służył w 22 p. uł., 9 p. uł., CWKaw., od 1938 w WSWoj. jako dca szw. luzaków. Odznaczony MN, *bdd*.

L.S. 1698; CAW, Ap 7624+22162, MN 9.11.1933.

Ppor. piech. rez. **Franciszek KUCIARA** s. Michała i Franciszki z Banaszków, ur. 14 XII 1903 w Janusznie, pow. kozienicki. Absolwent seminarium nauczycielskiego i SPRPiech. (1929). Odbył ćwiczenia rezerwy w 77 pp jako dca plut. (1937/38). W 1939 przydzielony do 78 pp. Nauczyciel.

L.S. 1400; CAW, Ap 357, Tajny Dziennik Personalny Rezerw MSWojsk. 1939.

Ppłk żand. **Stanisław Wilhelm KUCIEL** s. Michała i Leopoldyny z Hirszlów, ur. 27 III 1891 w Byszowie, pow. sokalski. Żołnierz 1 pp I Brygady Legionów Polskich, walczył pod Krzywopłotami, Łowczówkiem, Konarami. Od 1918 w żandarmerii WP. Absolwent CSOfic. Żand. Służył w 8 dyonie żand., 1 dyonie żand., od 1931 do wybuchu wojny dca 3 dyonu żand. Odznaczony KN, KW 3, KZ, medalami 1918–1921 i 10-lecia.

L.S. 1380; CAW, Ap 351+11154+20038+23192, VM 83-7902, KN 24.10.1931; MKat., Zbiór rel. i opr.

Ppor. tab. rez. **Gwido Alojzy KUCIŃSKI** s. Szymona i Amalii z Lorenców, ur. 26 IV 1903 w Jarosławiu. Absolwent Akademii Handlowej we Lwowie i SPRPiech. (1926). Odbył ćwiczenia rezerwy w 40 pp (1926), 19 pp (1930), 10 dyonie tab. (1936). W 1939 przydzielony do 10 dyonu tab. Urzędnik.

L.S. 1651; CAW, Ap 12592.

K

Płk art. st. sp. **Bronisław KUCZEWSKI** s. Zygmunta i Józefy z Jeleńskich, ur. 2 VIII 1884 na Czernihowszczyźnie w m. Baturyn. Oficer armii austriackiej, od 1918 w WP. Ukończył OSArt. w Rembertowie (1919). Uczestnik wojny 1920; dca 25 pac. Od 1930 w stanie spoczynku, przydzielony do OK I. Odznaczony KW, *bdd*.

L.S. 1311; MKat., 1518/ A, Zbiór rel. i opr.

Ppor. piech. rez. **Władysław KUCZMA** s. Ignacego i Anny z d. Jagsch, ur. 30 IX 1910 w Bielawie, woj. pomorskie. Absolwent seminarium nauczycielskiego i SPRPiech. (1932). Odbył ćwiczenia rezerwy w 65 pp jako dca plut. (1937). W 1938 przydzielony do 1 baonu strz. W 1939 dca II plut. 2 komp. baonu ON „Czersk", ranny pod Grudziądzem. Studiował w Instytucie Robót Ręcznych w Warszawie. Nauczyciel w Szkole Powszechnej w Czyczkowcach.

L.S. 1701; CAW, Ap 14741, Tajny Dziennik Personalny Rezerw MSWojsk. 1938; MKat., Zbiór rel. i opr.; J. Tucholski, *Mord w Katyniu*; W. Jastrzębski, D. Rumfeld, K. Sidorkiewicz, *Katyń 1940.*

Kpt. piech. **Włodzimierz KUCZMA** s. Onufrego i Władysławy z Kardejów, ur. 12 VI 1898 w Nowym Sączu. Od 1918 w WP. Uczestnik wojny 1918–1920 w szeregach 18 pp. Służył w 37 pp, 75 pp, KOP i ponownie w 75 pp jako dca plut. łącz. Ukończył kurs oficerów łączności w OSŁącz. (1924). Kmdt obwodu PW nr 194. W 1939 dca III baonu ON „Cieszyn II" w składzie 202 pp rez.

L.S. 1690; CAW, Ap 14952, Zespół akt Biura Personalnego MSWojsk. 611/109; MKat., Zbiór rel. i opr.

Por. sap. st. sp. **Kazimierz Konstanty KUCZYŃSKI** s. Ludwika, ur. 2 III 1888 w Będzinie. Od 1909 w armii rosyjskiej, potem w I Korpusie Wschodnim. Członek POW. Uczestnik wojny 1920 w szeregach 7 p. sap. Ukończył SPSap. i kurs doszkalający oficerów saperów (1924). Służył w 14 baonie sap. i 23 baonie sap. W 1934 przydzielony do OK III. Odznaczony KW 2, MN, *bdd*.

L.S. 1648; CAW, Ap 9561+19762+21629, MN 29.12.1933, KW 62/K – 5117; ROR 1934.

Rtm. dypl. kaw. **Stanisław KUCZYŃSKI-ISKANDER BEJ** s. Stanisława, ur. 8 X 1907. Oficer 27 p. uł. Absolwent WSWoj. (1939). Od 21 VIII 1939 II ofic. operac. sztabu Wileńskiej BKaw., następnie w Grupie Kaw. gen. Andersa.

L.S. 1414; CAW, Zespół akt Biura Personalnego MSWojsk. 614/24; J. Tucholski, *Mord w Katyniu.*

Kpt. art. **Tadeusz Bonawentura KUCZYŃSKI** s. Antoniego i Leokadii z Leszczyńskich, ur. 13 VII 1904 w m. Zagożdżon, pow. radomski. Absolwent Korpusu Kadetów w Modlinie (1925) i OSArt. (1927). Służył w 8 pp Leg. i 3 pac jako dca plut. Od 1937 był wykładowcą balistyki i teorii strzelania w SPArt. w Toruniu. W 1939 dca 1 baterii I dyonu 61 pal rez.

L.S. 1759; CAW, Ap 14857+22772; J. Tucholski, *Mord w Katyniu.*

Ppor. int. rez. **Zenon KUJAWSKI** s. Tomasza i Ksawery z Marsznelów, ur. 20 VI 1896 w Mszczonowie, pow. skierniewicki. Absolwent szkoły oficerskiej w Petersburgu (1916). Od 1919 w WP. Służył w 64 pp. Od 1921 w rezerwie. Odbył ćwiczenia rezerwy w 10 pp (1924, 1931) oraz w Skł. Mat. Int. we Lwowie i Poznaniu (1935), *bdd*.

L.S. 1694; CAW, Ap 10493.

Ppor. piech. rez. **Józef Wincenty KUKLEWICZ** s. Andrzeja i Karoliny z Grzymków, ur. 13 XI 1912 w Iwkowej, pow. tarnowski. Absolwent gimnazjum w Tarnowie (1932) i dywizyjnego kursu pchor. rez. piech. przy 44 pp (1936). Odbył ćwiczenia rezerwy w 44 pp (1937) i 38 pp (1938). Studiował prawo. Pracownik kontraktowy Biblioteki Jagiellońskiej, *bdd*.

L.S. 1308; CAW, Ap 13775+20545+20561.

Kpt. piech. **Tadeusz KUKUŁA** s. Wojciecha i Anny z Lewickich, ur. 24 IV 1894 w Stryju. Członek Związku Strzeleckiego i POW. Żołnierz I Brygady Legionów Polskich, walczył pod Kostiuchnówką i Jabłonką, ukończył szkołę oficerską w Zambrowie. Brał udział w odsieczy Lwowa w 1918. Służył w 23 pp, 6 pp Leg. i 57 pp. Od 1938 był kierownikiem ref. ewid.-mob. w PKU Poznań. Odznaczony KN, KW, KZ.

L.S. 1700; CAW, Ap 1769/89/2775.

Kpt. piech. **Stanisław Wacław KULAWIK** s. Jana i Konstancji z Kulawików, ur. 27 X 1904 w Bydlinie, pow. olkuski. Absolwent gimnazjum w Równem. Powołany do WP w 1925. Ukończył SPPiech. przy 44 pp i OSPiech. Służył w 44 pp jako dca komp. ppanc., *bdd*.

L.S. 1696; CAW, Ap 17441; MKat., Zbiór rel. i opr.

Kpt. piech. **Stanisław Teodor KULBICKI** s. Waleriana i Apolonii z Machczyńskich, ur. 1 IV 1902 w Serokomli, pow. łukowski. Członek POW. W WP od 1918. Uczestnik wojny 1920 w szeregach 22 pp. Ukończył kurs w CWPiech. (1921), służył w 2 pp Leg., następnie jako instruktor w SPodof. Piech. dla Małoletnich nr 1. W 1939 w OZ 9 DP. Odznaczony VM 5 kl., KW, MN, medalami 1918–1921 i 10-lecia.

L.S. 1508; CAW, Ap 6213+17378, VM 30-2126, MN 2.8.1931; J. Tucholski, *Mord w Katyniu.*

Kpt. art. st. sp. **Józef KULCZYCKI** s. Stanisława i Marii z Buczackich, ur. 28 I 1894 w Ostapie, pow. skałacki. Żołnierz 3 pp Legionów Polskich. Uczestnik wojny 1919–1920 w szeregach 7 p. uł., 7 pap, 2 pp Leg, potem służył w 7 pal. Od 1934 w stanie spoczynku. Odznaczony KN, KW, *bdd*.

L.S. 1755; CAW, Ap 13691, KN 9.10.1933.

K

Ppor. piech. rez. **Tadeusz Dominik KULCZYCKI** s. Jana i Anny z Kordybanów, ur. 26 VII 1907 w Tarnopolu. Absolwent gimnazjum w Tarnopolu i SPRPiech. (1933). Odbył ćwiczenia rezerwy w 54 pp i 19 pp (1938) jako dca plut. pion. W 1939 przydzielony do 54 pp. Inżynier.

L.S. 1683; CAW, Ap 15298; Tajny Dziennik Personalny Rezerw MSWojsk. 1939.

Por. piech. rez. **Bolesław KULESIŃSKI** s. Kazimierza i Wandy z Boczkowskich, ur. 7 VIII 1893 w Wilnie. Absolwent szkoły oficerskiej w Odessie, żołnierz I Korpusu Wschodniego, potem w IV Dywizji Strzelców gen. Żeligowskiego. Uczestnik wojny 1920 w szeregach 29 pp. Od 1922 w rezerwie, przydzielony do 1 pp Leg. Współpracownik Oddz. II Szt. Gł. WP. Odznaczony KN, KW. Asesor w Okręgowym Urzędzie Ziemskim w Wilnie, *bdd*.

L.S. 1503; CAW, Ap 1769/89/2778; MKat., Zbiór rel. i opr.

Ppłk **Albin Jerzy KULESZA** s. Józefa i Łucji ze Szmidtów, ur. 22 VIII 1893 w m. Wólka Konstancja, woj. warszawskie. Ukończył Oficerską Szkołę Mierniczą. Absolwent Politechniki Warszawskiej. Żołnierz II Korpusu Wschodniego. Walczył pod Kaniowem. Służył w Inspekcji Wojsk Samoch., Dtwie Wojsk Samoch., Inst. Bad. Inż., Dtwie Broni Panc. MSWojsk., od 1939 w Biurze Badań Technicznych. Odznaczony KW, MN, medalami 1918–1921 i 10-lecia.

L.S. 1680; CAW, Ap 10781+12654, MN 15.4.1932, Zespół akt Biura Personalnego MSWojsk. 614/127; J. Tucholski, *Mord w Katyniu.*

Ppor. sł. zdr. rez. **Józef KULESZA** s. Piotra, ur. 7 III 1903 w Zambrowie. Członek POW. Absolwent Uniwersytetu Wileńskiego i SPRSan. (1931). Był lekarzem 7 pp Leg. W rezerwie od 1933 z przydziałem do 1 Szp. Okr. Pracował w szpitalu w Kaliszu. Dr medycyny, *bdd*.

L.S. 1781; CAW, Odrz. 2.3.1936; ROR 1934.

Por. piech. rez. **Jan KULICZKOWSKI** s. Mariana i Ludwiki z Rolów, ur. 7 I 1896 w Jazłowcu, pow. buczacki. Absolwent gimnazjum w Buczaczu i austriackiej szkoły oficerskiej. Żołnierz IV Dywizji Strzelców gen. Żeligowskiego, potem służył w int. 10 DP. Od 1921 w rezerwie. Odbył ćwiczenia rezerwy w 44 pp, 4 pp Leg., 10 dyonie tab. (1934), *bdd*.

L.S. 1750; CAW, Ap 10776+22655.

Por. piech. **Antoni KULIK** s. Wincentego i Katarzyny, ur. w czerwcu 1912 w Wołkowie, pow. lwowski. Służył w 26 pp jako dca komp. ckm. W 1939 brał udział w obronie Lwowa.

L.S. 1326; MKat., Zbiór rel. i opr.; J. Tucholski *Mord w Katyniu.*

Kpt. piech. **Stanisław Eugeniusz KULIK** s. Walerego i Eugenii z Wieżlickich, ur. 27 VII 1902 w Bukaczowcach, pow. rohatyński. W WP od 1918 w 16 pp. W latach 1920–1935 służył w 5 pp Leg., 37 pp, 1 p. s. podh., następnie SPRPiech. i 14 pp. Od 1935 adiutant baonu KOP „Krasne". Awansowany do stopnia kpt. ze starsz. 1 I 1935. Odznaczony KW, medalami 1918–1921 i 10-lecia, *bdd*.

L.S. 1285; CAW, Ap 19639, 7545, KKiMN 44–13466; ARS; MKat., Zbiór rel. i opr.

Ppor. piech. rez. **Eugeniusz Józef KULIKOWSKI** s. Włodzimierza i Dionizji z Dutkiewiczów, ur. 18 X 1905 w Howiłowie Małym, pow. kopyczyniecki. Absolwent Seminarium Nauczycielskiego w Tarnopolu i SPRPiech. (1929). Odbył ćwiczenia rezerwy w 62 pp (1931) i 39 pp (1937) jako dca plut. Nauczyciel, *bdd*.

L.S. 1796; CAW, Ap 14050; MKat., Zbiór rel. i opr.

Kpt. piech. **Franciszek Romuald KULIKOWSKI** s. Aleksandra i Ludwiki z Królickich, ur. 26 VII 1900 w Korzelicach, pow. przemyślański. W latach 1919–1937 służył w 6 dyonie żand., 6 p. s. podh., baonie KOP „Bereźne" i 10 pp. Od 4 XII 1937 kmdt powiatowy WFiPW w Buczaczu. Awansowany do stopnia kpt. ze starsz. 1 I 1934. Odznaczony SKZ, medalami 1918–1921 i 10-lecia, *bdd*.

L.S. 1436; CAW, Ap 17405, 21454, 19635; ARS.

Ppor. art. rez. **Stanisław KULIŃSKI** s. Andrzeja i Zofii z Gołogowskich, ur. 5 VII 1910 w Sosnowcu. Absolwent gimnazjum i Wyższej Szkoły Handlowej w Warszawie oraz SPRArt. (1933). Odbył ćwiczenia rezerwy w 1 pac jako dca plut. (1934, 1936/37). Księgowy, pracował w polsko-amerykańskiej spółce „Wspólnota Interesów", *bdd*.

L.S. 1644; CAW, Ap 3573; MKat., Zbiór rel. i opr.

Ppor. łącz. rez. **Tadeusz Stanisław KULIŃSKI** s. Andrzeja i Zofii z Gołogowskich, ur. 29 IV 1907 w Warszawie. Absolwent Wydziału Elektrycznego Politechniki Warszawskiej (1932) i SPRŁącz. (1933). Odbył ćwiczenia rezerwy w 1 baonie telegraf. CWŁącz. (1934) i komp. telegraf. 28 DP jako dca plut. (1936), *bdd*.

L.S. 1618; CAW, Ap 6159.

Mjr sap. **Adam KULPIŃSKI** s. Ludwika i Franciszki z Lewandowskich, ur. 18 XII 1894 w Łęczycy. Uczestnik strajku szkolnego w 1905. Żołnierz I Korpusu Wschodniego. W 1932 II ofic. sztabu 2 BSap. w Modlinie, potem w Szefostwie Fortyfikacji Twierdzy Modlin. W 1939 w Szefostwie Fortyfikacji Toruń. Odznaczony KW, KZ, MN, medalami 1918–1921 i 10-lecia.

L.S. 1699; CAW, Ap 281+14790, MN 20.7.1932, Zespół akt Biura Personalnego MSWojsk. 612/31.

K

Ppor. art. rez. **Zbigniew Witold KULWIEĆ** s. Kazimierza i Julii, ur. 31 VIII 1904. Absolwent Akademii Rolniczej (1926) i SPRArt. (1927). Uczestnik wojny 1919–1920 w szeregach 4 pap i 7 pap. Potem służył w 1 dak, 29 pap i ponownie w 7 pap. Odbył ćwiczenia rezerwy w 20 pap, 1 pal Leg., 20 pal i 19 pal (1939) jako ofic. baterii. Ziemianin, właściciel maj. Rusocin, *bdd*.

L.S. 1327; CAW, Ap 6238+18520; K. Jasiewicz, *Lista strat ziemiaństwa polskiego 1939–1956.*

Por. int. rez. **Tadeusz KUŁAKOWSKI** s. Jakuba i Walerii z Kordellów, ur. 23 XII 1894 we Lwowie. Członek Związku Strzeleckiego, żołnierz 1 pp i 1 p. art. I Brygady Legionów Polskich, od 1917 w armii austriackiej, potem w Armii gen. Hallera. Od 1921 w rezerwie. Odbył ćwiczenia rezerwy w Skł. Mat. Int. w Przemyślu i Brześciu n. Bugiem (1933, 1934). W 1939 w Nowogródzkiej BKaw. Odznaczony VM 5 kl., SKZ. Osadnik wojskowy.

L.S. 1752; CAW, Ap 283+15527, VM 13823; J. Tucholski, *Mord w Katyniu.*

Por. piech. **Marian Tadeusz KUNA** s. Michała i Aleksandry, ur. 24 XI 1909. Służył w 56 pp w Krotoszynie. W 1939 w OZ 25 DP.

L.S. 1650; MKat., Zbiór rel. i opr.; T. Kryska-Karski, *Materiały do historii Wojska Polskiego*; J. Tucholski, *Mord w Katyniu*.

Kpt. art. **Mikołaj KUNACHOWICZ** s. Dymitra i Marii z Dammów, ur. 19 VIII 1901 w Wilnie. Powołany do WP w 1922, ukończył Szk. Podof. przy 4 pac i SPRArt. (1924). Służył w 1 pap Leg., 30 pap, 33 dal, od 1937 w 3 pac jako dca baterii. W 1939 przydzielony do 30 dac.

L.S. 1284; CAW, Ap 14077+15519; MKat., Zbiór rel. i opr.

Mjr art. **Zygmunt KUNISZ** s. Romualda i Jadwigi z Jasińskich, ur. 29 XII 1894 w Staniszczach w Rosji. Absolwent kijowskiej szkoły wojskowej, od 1919 w WP. Uczestnik wojny 1919–1920 w szeregach 21 pp, oraz w załogach pociągów pancernych „Piłsudczyk", „Szeroki", „Pogoń"; dostał się do niewoli bolszewickiej. Później służył w 22 pap, 28 pap, od 1933 w 4 pac – w 1938 zca dcy pułku. W 1939 w dtwie art. Armii „Prusy". Odznaczony KW, SKZ.

L.S. 1749; CAW, Ap 424+4481+23387, KW 63/K-5580; MKat., Zbiór rel. i opr.; J. Wróblewski, *Armia „Prusy" 1939.*

Kpt. art. **Karol Henryk KUNKIEL** s. Karola i Józefy z Rachalewskich, ur. 1 XI 1899 w Opocznie. Uczestnik wojny 1920 w szeregach 1 p. uł. Ukończył SPTab. (1920) i kurs młodszych oficerów art. W rezerwie od 1921 do 1925. Potem służył w 4 pac, SPRArt., od 1936 do wybuchu wojny dca baterii 33 dal. W 1939 brał udział w obronie Lwowa jako dca 7 baterii 33 pal rez. Odznaczony SKZ, medalami 1918–1921 i 10-lecia.

L.S. 1290; CAW, Ap 13051+17350, KZ 17-674; MKat., Zbiór rel. i opr.; *Katyńska Rodzina w Gdyni. Monografia nekrologiczna.*

Mjr piech. st. sp. **Władysław KUNTZE** s. Adolfa i Anny z d. Paal, ur. 1 V 1886 we Włocławku. Absolwent rosyjskiego Korpusu Kadetów. Od 1919 w WP w Oddz. V Szt. Gen. Potem służył w 57 pp, Oddz. V Szt. Gen., był kmdtem Obozu Ćwiczebnego Leśna (DOK IX). Od 1929 w stanie spoczynku, przynależny ewidencyjnie do PKU Warszawa, *bdd*.

L.S. 1401; CAW, Ap 10262; MKat., Zbiór rel. i opr.

Ppor. kaw. rez. **Marian Henryk KUNZEK** s. Antoniego i Zofii, ur. 15 VII 1915 w Sporyszu, pow. żywiecki. Absolwent gimnazjum w Krakowie i SPRKaw. (1935). Odbył ćwiczenia rezerwy w 5 psk (1936) i 8 p. uł. (1938) jako dca plut. kolarzy. W 1939 przydzielony do 5 psk. Student Uniwersytetu Jagiellońskiego.

L.S. 1681; CAW, Ap 10331, Tajny Dziennik Personalny Rezerw MSWojsk. 1939; J. Tucholski, *Mord w Katyniu.*

Ppor. piech. rez. **Tadeusz KUPIEC** s. Józefa i Magdaleny z Wnuków, ur. 1 IX 1906 w Warszawie. Absolwent Uniwersytetu Warszawskiego i SPRPiech. (1932). Odbył ćwiczenia rezerwy w 30 pp (1932, 1939). Sędzia Sądu Okręgowego w Warszawie, *bdd*.

L.S. 1403; CAW, Ap 7391; MKat., Zbiór rel. i opr.

Ppor. łącz. rez. **Adolf KUR** s. Kazimierza i Marii, ur. 16 VI 1910 w Jarosławiu. Absolwent gimnazjum w Jarosławiu i SPRŁącz. (1931). Odbył ćwiczenia rezerwy w 6 baonie telegraf. (1933, 1935) i komp. telegraf. 22 DP (1937/38) jako dca plut. W 1933 studiował na Uniwersytecie Jagiellońskim, *bdd*.

L.S. 1515; CAW, Ap 234.

Ppor. wet. rez. **Stefan Bolesław KURCZYŃSKI** s. Bolesława i Sabiny z Orłowskich, ur. 19 VIII 1908 w Kobylanach, pow. bielski. Absolwent SPRArt. we Włodzimierzu Woł. (1931). Odbył ćwiczenia rezerwy w 9 pal (1931, 1938) jako ofic. baterii. W 1939 przydzielony do 9 pal. Lekarz weterynarii.

L.S. 1693; CAW, Ap 243, Tajny Dziennik Personalny Rezerw MSWojsk. 1939; MKat., Zbiór rel. i opr.

Ppor. piech. rez. **Kazimierz KUREK** s. Stanisława i Katarzyny z Błachniów, ur. 7 II 1914 w Drachalicy, pow. garwoliński. Absolwent gimnazjum w Łukowie i dywizyjnego kursu pchor. rez. piech. przy 15 pp (1934). Odbył ćwiczenia rezerwy w 15 pp (1938/39) jako dca plut. W 1938 przydzielony do 15 pp. Ukończył SGH, *bdd*.

L.S. 1691; CAW, Ap 10368, Tajny Dziennik Personalny Rozkazów MSWojsk. 1938; MKat., 931/A, Zbiór rel. i opr.

K

Kpt. piech. **Mieczysław Ignacy KURELSKI** s. Juliana i Józefy z Chludzińskich, ur. 26 VII 1894 w Łomży. Od 1914 w armii rosyjskiej. W WP od 1919 w Stacji Zbornej w Lublinie. Służył w zapasowym baonie mińskiego p. strz., dtwie BZapas. w Wilnie, Dtwie Miasta Wilno, 86 pp i 41 pp. Ukończył kurs doskonalenia młodszych oficerów piech. (1924). Od 1932 do 1934 w PKU Suwałki jako kierownik referatu, *bdd*.

L.S. 1320; CAW, Ap 221+10267.

Por. piech. rez. **Edward KURKLIŃSKI** s. Mikołaja i Leokadii z Tymeńskich, ur. 26 XI 1906 w Papierni, pow. wileńsko-trocki. Absolwent Seminarium Nauczycielskiego w Wilnie i kursu pchor. rez. piech. (1930). Odbył ćwiczenia rezerwy w 5 pp Leg. jako dca plut. (1937). W 1938 przydzielony do baonu KOP „Słobódka", w 1939 w 3 pp KOP. Nauczyciel.

L.S. 1761; CAW, Ap 11989+22051; MKat., Zbiór rel. i opr.

Kpt. piech**. Mieczysław Karol KURKOWSKI** s. Jakuba i Marii z Wierciaków, ur. 21 I 1897 w Żabnie, pow. dąbrowski. Absolwent austriackiej szkoły oficerskiej w Opawie oraz Akademii Handlowej. W niewoli rosyjskiej od 1916, później w V Dywizji Syberyjskiej. Uczestnik wojny 1918–1920, w niewoli bolszewickiej do 1921. Służył potem w 50 pp, 67 pp, od 1935 ofic. wywiadowczy Oddz. II Szt. Gł. WP. W 1939 w Ekspozyturze nr 4 Oddz. II. Odznaczony SKZ, MN.

L.S. 1762; CAW, Ap 1769/89/2825, Zespół akt Biura Personalnego MSWojsk. 614/148; MKat., Zbiór rel. i opr.

Ppor. kaw. rez. **Henryk Marian KURMAN** s. Ludwika i Reginy z Harnissów, ur. 28 VIII 1906 w Warszawie. Absolwent Wyższej Szkoły Handlowej i SPRKaw. (1932). Odbył ćwiczenia rezerwy w 3 psk (1934, 1938). Uczestnik kursu dców plut. działek ppanc. w CWKaw. Handlowiec, *bdd*.

L.S. 1754; CAW, Ap 8379.

Ppor. pil. rez. **Zygmunt Maria Stanisław Maciej KURNATOWSKI-MIELŻYŃSKI** adoptowany s. Ignacego i Seweryny Mielżyńskich, ur. 13 VII 1909 w maj. Przysieka Stara, pow. kościański. Ziemianin. Absolwent gimnazjum w Wolsztynie, dywizyjnego kursu pchor. rez. piech. przy 19 pp (1932) i SPRLot. (1933). Odbył ćwiczenia w 6 p. lot. (1934). W 1939 zmobilizowany do Bazy Lot. nr 3. Prawdop. ok 20 września zestrzelony w pobliżu granicy rumuńskiej i wzięty do niewoli.

L.S. 2301; CAW, Ap 15486; MKat., Zbiór rel. i opr.; J. Pawlak, *Ostatnie lądowanie*; W. Jastrzębski, D. Rumfeld, K. Sidorkiewicz, *Katyń 1940*; K. Jasiewicz, *Lista strat ziemiaństwa polskiego 1939–1956.* We wszystkich publikacjach podaje się imiona rodziców: Zygmunt i Maria, inaczej niż w aktach CAW.

Rtm. kaw. **Jan KURNICKI** s. Aleksandra i Felicji z Ossowskich, ur. 18 VIII 1901 w Serbach na Podolu. Absolwent SPPiech. w Warszawie (1924), OSKaw. (1926) i CSS (1930). Służył w 7 psk, od 1926 w 9 psk jako dca szw. ckm. Współpracownik Oddz. II Szt. Gł. WP. W 1939 w OZ Mazowieckiej i Pomorskiej BKaw.

L.S. 1697; CAW, Ap 1769/89/2828; J. Tucholski, *Mord w Katyniu.*

Kpt. art. **Zygmunt August KUROCZYCKI** s. Stanisława i Jadwigi z Czyszkowskich, ur. 17 XI 1893 w m. Łunna, pow. grodzieński. Żołnierz I Korpusu Wschodniego. Uczestnik wojny 1920 w szeregach 15 pp i 6 dak. Ukończył SPPiech. (1919) i Szkołę Młodszych Oficerów Art. (1922). Służył w 6 dak, od 1935 w 1 dak jako ofic. mob. W 1939 w OZ Art. Konnej nr 1. Odznaczony SKZ, medalami 1918–1921 i 10-lecia.

L.S. 1652; CAW, Ap 5814+11469+22440, KZ 9-525, KZ 11-475.

Por. art. **Witosław Jan KUROWSKI** s. Bolesława i Zofii z Mazowieckich, ur. 3 XI 1908 w Gulczewie, pow. płocki. Absolwent gimnazjum we Włocławku, SPPiech. (1929) i SPArt. (1931). Od 1932 do wybuchu wojny służył w 8 pal jako ofic. baterii i dca plut. W 1935 ukończył kurs instruktorów jazdy konnej i zaprzęgami, *bdd*.

L.S. 1399; CAW, Ap 11414.

Ppor. tab. rez. **Kazimierz Michał KURSA** s. Mikołaja i Julii z Marszałków, ur. 3 V 1907 w Myślenicach. Absolwent gimnazjum w Myślenicach i BPRPiech. nr 5 (1929). Odbył ćwiczenia rezerwy w 12 pp (1932, 1936/37), 10 dyonie tab. (1938) i 16 pp (1938). W 1938 przydzielony do 5 dyonu tab., *bdd*.

L.S. 1383; CAW, Ap 6555, Tajny Dziennik Personalny Rezerw MSWojsk. 1938.

Ppor. art. **Kazimierz KURZAWA** s. Kazimierza i Józefy z Maryniaków, ur. 8 VIII 1914 w m. Malina, pow. kutnowski. Absolwent gimnazjum we Włocławku (1934) i SPArt. (1938). Przydzielony na praktykę do 12 pal, *bdd*.

L.S. 1372; CAW, Ap 8875.

Ppor. tab. rez. **Zygmunt KUSIAK** s. Franciszka i Julii z d. Maksuś, ur. 9 IV 1897 we Lwowie. Żołnierz II Brygady Legionów Polskich, internowany na Węgrzech. Od 1918 w WP. Uczestnik wojny 1918–1920 w szeregach 2 p. uł. i w kolumnach taborowych. Odbył ćwiczenia rezerwy w 10 dyonie tab. (1932) i 2 dyonie tab. (1934). W 1939 przydzielony do 10 dyonu tab. Odznaczony KN, KW, medalami 1918–1921 i 10-lecia. Kierownik szkoły w Birczy.

L.S. 1753; CAW, Ap 4436, KN 25.7.1933; MKat., 687/A, Zbiór rel. i opr.

Zygmunt KUSZACKI s. Ignacego, ur. 1885, *bdd*.

L.S. 1844.

K

Rtm. kaw. st. sp. **Jerzy Franciszek KUSZEL** s. Wincentego i Franciszki z Boreckich, ur. 21 I 1893 w Koszycach, pow. pińczowski. Od 1914 żołnierz Legionów Polskich, w szeregach 2 p. uł. wziął udział w szarży pod Rokitną. Od 1918 w WP w 2 p. uł., następnie w 6 p. uł. i 15 dyonie tab. W latach 1924–1925 w CSKaw., potem ponownie w 2 p. uł. i 8 psk jako dca szw. i adiutant pułku. W 1929 mianowany rtm., w 1934 przeniesiony w stan spoczynku. W 1939 zmobilizowany do 1 p. szwol. Odznaczony VM 5 kl., KN, KW, BKZ, medalami 1918–1921 i 10-lecia.

CAW, Ap 14108, 23826.

Ppłk sł. zdr. **Józef Michał KUŚ** s. Jana i Rozalii z Foksów, ur. 28 VIII 1886 w Nidku, pow. wadowicki. W WP od 1918 – Szp. Okr. w Krakowie. Uczestnik wojny 1920 w szeregach mińskiego p. strz., 1 pp Leg. oraz w szp. pol. nr 101. Od 1922 naczelny lekarz 1 pp Leg., 16 pp i 37 pp. Odznaczony ZKZ, medalami 1918–1921 i 10-lecia. Dr medycyny, *bdd*.

L.S. 1497; CAW, Ap 22414, VM 99-9968; MKat., 1167/A; „Gazeta Lekarska" 10 XI 1992.

Ppor. piech. rez. **Kazimierz KUZDROWSKI** s. Józefa i Marii z Łagodzińskich, ur. 8 VII 1909 w Czerwonogrodzie, pow. zaleszczycki. Absolwent kursu w BPRPiech. (1932). Odbył ćwiczenia rezerwy w 49 pp (1932) i 48 pp (1937). W 1938 przydzielony do baonu KOP „Czortków". Studiował prawo na Uniwersytecie Lwowskim, *bdd*.

L.S. 1692; CAW, Ap 9067.

Ppor. piech. rez. **Zbysław KU7 NIARSKI** s. Stanisława i Stefanii z Tacikowskich, ur. 3 III 1911 w Iłowie, pow. sochaczewski. Ukończył dywizyjny kurs pchor. rez. piech. przy 32 pp (1933). Odbył ćwiczenia rezerwy w 32 pp (1934, 1937) i w Skł. Mat. Int. nr 7. Technik budowlany, urzędnik Biura Dróg Wodnych Ministerstwa Komunikacji, pracował przy budowie zapory w Rożnowie, *bdd*.

L.S. 1329; CAW, Ap 11710; J. Tucholski, *Mord w Katyniu.*

Pchor. sł. zdr. rez. **Aleksander Leszek KU7 NIEWICZ** s. Stanisława i Józefy ze Zwolińskich, ur. 12 XII 1912 we Lwowie. Absolwent Wydziału Lekarskiego Uniwersytetu Lwowskiego (1938) i CWSan. W 1939 przydzielony do 5 DP.

L.S. 1682; *Lubelska lista katyńska*, opr. A. Winiarz.

Kpt. art. **Wacław KUŻAS** s. Benedykta i Petroneli z Grajewskich, ur. 5 III 1906 w Wilnie. Absolwent SPRArt. i SPArt. (1929). Od 1932 służył w 29 pal, ostatnio w Mazowieckiej SPRArt. im. J. Bema jako instruktor baterii szkolnej, *bdd*.

L.S. 1382; CAW, Ap 6951.

Kpt. adm. san. **Feliks Jan KWAPIŃSKI** s. Ludwika i Józefy z Możdżyńskich, ur. 6 II 1898 w Płocku. Absolwent SPPiech. (1919). Uczestnik wojny 1920 w szeregach 53 pp jako dca plut., dwukrotnie ranny, pod Podwołoczyskami i Przemyślanami. Od 1923 służył w 4 Szp. Okr., od 1935 w 1 Szp. Okr. jako dca komp. szkolnej. Odznaczony SKZ, *bdd*.

L.S. 1468; CAW, Ap 10045+24099, KZ 13-1208.

Ppor. piech. rez. **Witold Stanisław KWARCIŃSKI** s. Stanisława i Pelagii z Zielniewiczów, ur. 20 IX 1911 w Poznaniu. Absolwent gimnazjum w Poznaniu, dywizyjnego kursu pchor. rez. piech. przy 29 pp (1934). Odbył ćwiczenia rezerwy w 60 pp (1935, 1938) jako dca plut. ckm. Studiował na Uniwersytecie Poznańskim, *bdd*.

L.S. 1491; CAW, Ap 9109.

Por. piech. rez. **Zygmunt Sergiusz KWARCIŃSKI** s. Stefana i Franciszki ze Smagłowskich, ur. 22 II 1904 w Świniarach, pow. sandomierski. Absolwent SGGW w Warszawie (1927) i BPRPiech. nr 1 (1928). Odbył ćwiczenia rezerwy w 66 pp (1928), 36 pp LA i 2 pp Leg. (1937/38). W 1938 przydzielony do 72 pp. Inżynier leśnik z Białowieży, *bdd*.

L.S. 1471; CAW, Ap 9108; MKat., Zbiór rel. i opr.

Kpt. art. **Jan KWAŚNICA** s. Grzegorza i Marii z Cependów, ur. 27 V 1898 w Dziurynie, pow. czortkowski. Absolwent gimnazjum w Czortkowie, od 1917 w armii austriackiej na froncie włoskim. Uczestnik wojny 1919–1920 w szeregach 5 pap. Ukończył SPArt. (1920). Służył w 19 pap, 20 pap, 11 pap, od 1934 w 11 pal jako dca baterii, *bdd*.

L.S. 1474; CAW, Ap 4071+14891+19218+23258+23265.

Ppor. piech. rez. **Jan KWIATEK** s. Wawrzyńca i Katarzyny z Warchockich, ur. 22 V 1910 w Milanowie, woj. lubelskie. Absolwent gimnazjum w Radzyniu Podl., BPRPiech. nr 5 (1931) i dywizyjnego kursu pchor. rez. piech. przy 20 pp (1935). Odbył ćwiczenia rezerwy w 20 pp (1936) i 41 pp jako dca plut. (1938/39), *bdd*.

L.S. 1375; CAW, Ap 5642, Tajny Dziennik Personalny Rezerw MSWojsk. 1938.

Kpt. piech. **Bronisław KWIATKOWSKI** s. Jakuba i Teofili z Krajniewskich, ur. 13 VIII 1897 w Trzemesznie, pow. mogileński. Uczestnik I wojny światowej. Od 1919 w DOGen. Poznań. W latach 1921–1937 służył w 56 pp, 45 pp, baonie KOP „Suwałki". Od maja 1937 kierownik referatu spraw podof. Dtwa KOP. Awansowany do stopnia kpt. ze starsz. 19 III 1937. Odznaczony medalami 1918–1921 i 10-lecia, *bdd*.

L.S. 1522; CAW, Ap 21285, 21000, 165+4260, Odrz. 12.6.1935; ARS.

K

Ppor. art. rez. **Cyriak Józef KWIATKOWSKI** s. Longina i Eleonory ze Skopowskich, ur. 16 III 1910 w Gródku, pow. zaleszczycki. Absolwent SPRArt. (1931) i Politechniki Lwowskiej (1936). Odbył ćwiczenia rezerwy w 12 pal jako ofic. żywn. (1934, 1937). Ranny we wrześniu 1939. Inżynier rolnik, pracownik Rejonu Bekoniarni w Złoczowie.

L.S. 1521; CAW, Ap 14252; MKat., Zbiór rel. i opr.; J. Tucholski, *Mord w Katyniu.*

Rtm. kaw. **Jan KWIATKOWSKI** s. Jana i Kamili z Cetnerskich, ur. 13 V 1893 w Kijowie. Uczestnik I wojny światowej, w latach 1916–1917 w niewoli austriackiej. Od 1919 w formacjach polskich na Syberii. Uczestnik wojny 1920 w szeregach 1 p. uł., dostał się do niewoli bolszewickiej. Absolwent CSKaw. (1921). Służył w 4 psk, 13 BKaw., 17 szw. KOP, pułku KOP „Sarny", 5 szw. KOP „Żurne", od 1932 w 3 psk jako ofic. mob.; od 1939 w Dep. Uzupełnień MSWojsk. Rtm. ze starsz. 15 VIII 1924. Odznaczony KZ, MN, medalami 1918–1921 i 10-lecia.

L.S. 1472; CAW, Ap 12658, 14507, KZ 17-688.

Mjr wet. rez. **Jerzy KWIATKOWSKI** s. Władysława i Marii z Brzuchowskich, ur. 16 III 1887 w Złotowie, pow. mławski. Absolwent Instytutu Weterynarii w Warszawie (1914). Od 1918 w WP. Uczestnik wojny 1920 w szeregach 3 p. uł. i IV Brygady Jazdy. Od 1924 w rezerwie. Przynależny do PKU Toruń. Odznaczony KW, *bdd*.

L.S. 1481; CAW, Ap 7317, ROR 1934.

Ppor. piech. rez. **Kazimierz KWIATKOWSKI** s. Antoniego i Michaliny z Tomiaków, ur. 26 VIII 1909 w Łodzi. Absolwent Państwowej Szkoły Włókienniczej w Łodzi i BPRPiech. nr 7 (1932). Odbył ćwiczenia rezerwy w 37 pp (1935, 1937), ukończył kurs chemiczny w Szk. Obr. Pgaz. W 1938 przydzielony do 28 pp. Będąc w niewoli sowieckiej 6 X 1939 przewieziony z więzienia NKWD w Kobryniu do Twierdzy Brześć.

L.S. 1480; CAW, Ap 13379, Tajny Dziennik Personalny Rezerw MSWojsk. 1938, Kolekcja Wojskowej Komisji Archiwalnej, sygn. VIII. 804. 15. 1.

Kpt. int. st. sp. **Michał Jan KWIATKOWSKI** s. Franciszka i Katarzyny z Kusiów, ur. 16 V 1890 w Przemyślu. Uczestnik I wojny światowej. Od 1918 w WP w 6 dyonie tab. W latach 1920–1922 pełnił służbę w 10 dyonie tab. i 10 baonie san., a od 1924 w KOP. W 1938 przeniesiony w stan spoczynku. W marcu 1939 powołany do Dtwa OK IX. Awansowany do stopnia kpt. ze starsz. 19 III 1938. Odznaczony SKZ, medalami 1918–1921 i 10-lecia.

L.S. 1453; CAW, Ap 3926 + 3719, 19775, KZ 29–140, Odrz. 9.5.1933.

Kpt. sap. st. sp. **Mieczysław Jan KWIATKOWSKI** s. Ludwika i Marii z Piątkowskich, ur. 21 I 1892 w Rzeszowie. Od 1918 w WP – 17 pp. Uczestnik wojny 1920 w szeregach 1 p. wojsk kolej. Służył w CSkł. Inż., Wojsk. Zakładach Inż., był zarządcą Gł. Skł. Narz. i Tab. Kolej. Od 1932 w stanie spoczynku, pracował jako urzędnik kolejowy. W 1939 przydzielony do OK V. Odznaczony MN, *bdd*.

L.S. 1477; CAW, Ap 18242+20215+23891, MN 6.6.1931, Tajny Dziennik Personalny Rezerw MSWojsk. 1939.

Ppor. piech. rez. **Ryszard Zbigniew KWIATKOWSKI** s. Stanisława i Emilii z Mireckich, ur. 24 IX 1908. Absolwent seminarium nauczycielskiego i SPRPiech. (1932). Odbył ćwiczenia rezerwy w 10 pp (1933) i 12 pp (1937/38). W 1938 przydzielony do 54 pp. Nauczyciel z Wierzbowca k. Krzemieńca, *bdd*.

L.S. 1487; CAW, Ap 8115, Tajny Dziennik Personalny Rezerw MSWojsk. 1938; MKat., Zbiór rel. i opr.; J. Tucholski, *Mord w Katyniu.*

Kpt. piech. rez. **Stefan Stanisław KWIATKOWSKI** s. Wacława i Herminy z Bohussów, ur. 25 XII 1893 we Lwowie. Absolwent Uniwersytetu Lwowskiego. Członek „Sokoła". Żołnierz I Korpusu Wschodniego. W 1918 brał udział w obronie Lwowa. Uczestnik wojny 1918–1920 w szeregach 39 pp. Od 1921 w rezerwie. Odbył ćwiczenia rezerwy w 45 pp (1924, 1929). Odznaczony KW. Prawnik, urzędnik Banku KKO we Lwowie, *bdd*.

L.S. 1488; CAW, Ap 195+20602; J. Tucholski, *Mord w Katyniu.*

Ppor. art. **Zdzisław Jan KWIATKOWSKI** s. Józefa i Marianny z Bigosińskich, ur. 5 X 1914 w Bilnie, pow. włocławski. Absolwent gimnazjum we Włocławku i SPRArt. (1934), skierowany na praktykę do 10 pal. Ukończył SPArt. (1936). Od 1936 służył w 33 dal jako zca kmdta Szk. Podof. i dca plut. szkolnego, *bdd*.

L.S. 1469; CAW, Ap 9578.

Por. sł. zdr. **Zygmunt KWIATKOWSKI** s. Aleksandra i Michaliny z Myślińskich, ur. 2 II 1911 w Ciechanowie. Absolwent gimnazjum w Ciechanowie, Uniwersytetu Warszawskiego (1934) i SPSan. (1934). W 1937 uzyskał doktorat z medycyny. Służył w 51 pp, od 1938 w CWSan., *bdd*.

L.S. 1494; CAW, Ap 168.

Por. geogr. rez. **Leon KWIECIEŃ** s. Andrzeja i Marianny z Zabrzuchów, ur. 24 VI 1901 w Olechowie. Absolwent Politechniki Warszawskiej (1927) i BPRPiech. nr 4. Uczestnik wojny 1920 w szeregach 3 pp Leg. Odbył ćwiczenia rezerwy w 7 pp Leg. (1929, 1935) i WIG (1938). W 1939 brał udział w obronie Lwowa. Inżynier geodeta.

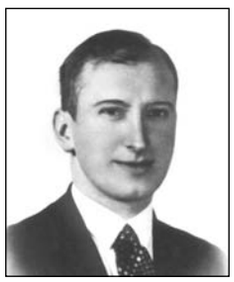

L.S. 1435; CAW, Ap 175+502; MKat., Zbiór rel. i opr.

Ppor. art. rez. **Bronisław KWIECIŃSKI** s. Józefa i Feliksy z Wojczakowskich, ur. 14 XII 1901 w Radomiu. Absolwent Politechniki Lwowskiej (1928), SPRArt. we Włodzimierzu Woł. i oficerskiego kursu OPL przy 1 paplot. (1929). Odbył ćwiczenia rezerwy w 1 paplot. (1933, 1935). Inżynier mechanik, *bdd*.

L.S. 1478; CAW, Ap 500.

K

Kpt. piech. **Jan Alojzy KWIECIŃSKI** s. Stanisława i Stanisławy ur. 21 VI 1907 w Annopolu. Absolwent SPPiech., mianowany ppor. (1931), przydzielony do 72 pp. Po awansie na por. (1934) przydzielony do kadry SPPiech. w Ostrowi Maz. W 1939 w dtwie 41 DPrez. jako dca komp. sztabowej; do niewoli sowieckiej trafił 28 września koło wsi Wola Sinnica.

L.S. 1493; CAW, Kolekcja Wojskowej Komisji Archiwalnej, sygn. VIII. 800. 20. 439; MKat., Zbiór rel. i opr.; J. Tucholski, *Mord w Katyniu.*

Mjr art. rez. **Jerzy Kazimierz KWIECIŃSKI** s. Jana i Anieli z Łyskowskich, ur. 2 X 1889 w Strzelnie, pow. mogileński. Odbył studia na uniwersytetach w Monachium i Strasburgu. Uczestnik powstania wielkopolskiego – dca Okręgu IX, szef sztabu okręgu i frontu zachodniego. W 1919 przy Misji Polskiej w Berlinie. W 1920 szef sztabu 17 DP, potem 14 DP. Od 1922 w rezerwie. Przydzielony do OK VII. Odznaczony OOP, KN, KW. Prawnik, *bdd*.

L.S. 1473; CAW, Ap 172, KN 20.12.1932, KW 64-6048, OOP 1/442.

Józef KWIENPA s. Leona, ur. 1913, *bdd*.

L.S. 1482.

Por. kaw. rez. **Mieczysław Seweryn Maria KWILECKI**, s. Kazimierza i Marii z Karskich, ur. 4 VIII 1895 w Grodźcu, pow. koniński. Żołnierz Legionów Polskich – 2 p. uł. Uczestnik powstania wielkopolskiego oraz wojny 1918–1920, brał udział w wyzwoleniu Poznania, w 1920 adiutant gen. Hallera. Od 1921 w rezerwie. W 1939 przydzielony do 16 p. uł.; aresztowany we wrześniu przez sowietów k. Równego. Ziemianin, właściciel dóbr Gosławice i Maliniec.

L.S. 1523; CAW, Ap 4294; MKat., Zbiór rel. i opr.

Por. int. st. sp. **Gustaw Juliusz LACHMAN** s. Karola i Amalii z Malszewskich, ur. 7 XII 1890 w Kaliszu. Absolwent szkoły wojskowej w Petersburgu. Od 1918 w WP. Żołnierz Armii gen. Hallera – ofic. kasowy 9 p. strz. Ukończył kurs rachunkowy przy DOGen. we Lwowie. Służył w 51 pp i 29 pp jako płatnik. Od 1934 w stanie spoczynku. W 1939 w Dowództwie Grupy Obrony Lwowa. Odznaczony SKZ. Leśnik.

L.S. 2031; CAW, Ap 2704+6440, KZ 11-565; A. Leinwand, *Dokumenty obrony Lwowa 1939.*

Por. piech. rez. **Jerzy Celestyn LACHOWSKI** s. Celestyna i Klementyny z Łodzia-Moszyńskich, ur. 1 IX 1899 we Lwowie. W WP od 1918. Uczestnik wojny 1920 w szeregach 1 pp Leg. i 40 pp. Ukończył SPPiech. w Warszawie. Odbył ćwiczenia rezerwy w 26 pp (1927, 1932). Odznaczony KW, MN. Dr praw, radca Prokuratorii Generalnej we Lwowie, *bdd*.

L.S. 1890; CAW, Ap 2007, MN 9.11.1933.

Ppor. art. rez. **Marian Jeremi Klemens LACHOWSKI** s. Celestyna i Klementyny z Łodzia-Moszyńskich, ur. 14 XII 1897. Przydzielony do 74 pp, potem do 19 pal. W 1939 w kadrze oficerskiej OK V. Naczelny inżynier Huty „Bankowa", *bdd*.

L.S. 2018; CAW, Tajny Dziennik Personalny Rezerw MSWojsk. 1939; J. Tucholski, *Mord w Katyniu.*

Ppor. int. rez. **Władysław LADRA** s. Piotra i Anny ze Stasińskich, ur. 16 III 1910 w m. Strojec, pow. wieluński. Absolwent dywizyjnego kursu pchor. rez. piech. przy 69 pp (1933). Odbył ćwiczenia rezerwy w 70 pp (1934), 84 pp (1936) i Skł. Mat. Int. nr 6 (1938.) Nauczyciel szkoły powszechnej, *bdd*.

L.S. 1930; CAW, Ap 3273.

Kpt. sł. zdr. **Stanisław LAKMUNT** s. Stanisława i Emilii z Bieleniów, ur. 14 I 1896 w Makoszynie k. Czernihowa na Ukrainie. Od 1918 w WP. Uczestnik wojny 1919–1920 w szeregach 6 pap, potem w czołówce san. Dywizji Podlaskiej. Ukończył Wydział Lekarski Uniwersytetu Jagiellońskiego (1924). Od 1925 służył w 1 Szp. Okr., 10 pap, KOP w Dawidgródku, od 1938 w 4 Szp. Okr. jako st. ordynator, *bdd*.

L.S. 1982; CAW, Ap 785+3834.

Ppor. piech. rez. **Alojzy LAMPARCZYK** s. Andrzeja i Katarzyny z Zielińskich, ur. 16 IV 1902 w Chełmnie. Absolwent SPRPiech. (1929). Od 1919 w WP. Uczestnik wojny 1919–1920 w szeregach 63 pp. Odbył ćwiczenia rezerwy w 61 pp (1934). Ukończył kurs informacyjno-wywiadowczy przy Oddz. II Szt. Gł. W 1939 przydzielony do OK VIII. Kierownik Szkoły Powszechnej w Płużnicy, pow. wąbrzeski, *bdd*.

L.S. 1958; CAW, Ap 1769/89/2891, Tajny Dziennik Personalny Rezerw MSWojsk. 1939; MKat., Zbiór rel. i opr.; W. Jastrzębski, D. Rumfeld, K. Sidorkiewicz, *Katyń 1940.*

L

Ppłk art. st. sp. **Maksymilian LANDAU** s. Ludwika i Rozalii z Wolkenbergów, ur. 8 III 1882 w Kamionce Strumiłowej. Absolwent Uniwersytetu Lwowskiego (1904). Od 1914 żołnierz 1 p. art. Legionów Polskich. Członek POW. Uczestnik wojny 1920, dca II dyonu 4 pap, następnie p.o. i zca dcy pułku. Od 1928 do 1932 dca p. manewrowego art. Od 1934 w stanie spoczynku. W 1939 dca art. Dowództwa Grupy Obrony Lwowa. Odznaczony VM 5 kl., OOP, KN, KW, ZKZ, medalami 1918–1921 i 10-lecia.

L.S. 1979; CAW, Ap 1984, VM 1-63, KW 65/L –144, KN 6.6.1931, Tajny Dziennik Personalny Rezerw MSWojsk. 1939; A. Leinwand, *Dokumenty obrony Lwowa 1939.*

Ppor. art. rez. **Kazimierz Jerzy LANG** s. Pawła i Zofii z Piwockich, ur. 13 VIII 1904. Absolwent Uniwersytetu Lwowskiego (1929) i SPRArt. we Włodzimierzu Woł. (1930). Odbył ćwiczenia rezerwy w 11 pap (1931, 1933). W 1938 przydzielony do 12 pal. Mgr prawa, *bdd*.

L.S. 1900; CAW, Ap 2436, Tajny Dziennik Personalny Rezerw MSWojsk. 1938.

Kpt. piech. **Antoni Józef LANGE** s. Antoniego i Zofii z Gołąbków, ur. 13 VI 1898 w Suchej Brzeźnicy, pow. starogardzki. W WP od 1920. Uczestnik wojny 1920 w szeregach 68 pp. Następnie służył w 62 pp, VII Okr. Szk. Podof., Wielkopolskim Baonie Szkolnym, DOGen. Poznań, BPRPiech. nr 7, od 1932 w SPodof. dla Małoletnich nr 2 jako kwatermistrz. Odznaczony KZ, *bdd*.

L.S. 1971; CAW, Ap 3637; KZ 9-285; „Głos Śremski" nr 9 1989.

Ppor. piech. rez. **Henryk LANGE** s. Marcina i Pauliny z Schepków, ur. 12 XII 1909. Absolwent Państwowej Szkoły Mierniczej i Przemysłu Leśnego w Łomży (1929) oraz BPRPiech. nr 10 (1931). Odbył ćwiczenia rezerwy w 33 pp (1934, 1936) i 81 pp (1939) jako dca plut. ckm. Technik przemysłu leśnego, *bdd*.

L.S. 2035; CAW, Ap 2055+4725.

Kpt. sł. zdr. **Oskar Emil LANGE** s. Alfreda i Pauliny z Zieglerów, ur. 12 VI 1893 w Łodzi. Absolwent Uniwersytetu Warszawskiego (1923). Od 1918 w WP, ochotnik 28 pp; w 1919 w IV Okr. Szp. Wojsk. w Łodzi. Uczestnik wojny 1920 w szeregach 2 p. szwol. Służył potem w 86 pp, 4 dyonie samoch., 4 pac. W 1939 przydzielony do 4 Szp. Okr., następnie w I dyonie 4 pac. Odznaczony SKZ, medalami 1918–1921 i 10-lecia. Dr medycyny, internista i pediatra.

L.S. 1903; CAW, Ap 845+3062; MKat., Zbiór rel. i opr.; K. Chmielewski, R. Iwanicki, H. Siemiński, *Rozstrzelany życia los...*

Ppłk. art. **Michał Jakub LANGENFELD** s. Jakuba i Salomei z Sołtysików, ur. 22 VI 1891 w Samborze. Absolwent Wydziału Prawa Uniwersytetu Lwowskiego. W WP od 1918 – Legia Oficerska w Przemyślu. Uczestnik wojny 1919–1920 w szeregach 2 pac i 4 pac. Następnie służył w 4 dac jako ofic. zwiad., 8 pac, 9 pac – wykładowca gazoznawstwa na obozie szkolnym art., 29 pap, od 1936 zca dcy 6 pal. Odznaczony KW, KZ, medalami pamiątkowymi, *bdd*.

L.S. 1980; CAW, Ap 3957+5189+5704, KZ 21-42, KW 65/L –129.

Kpt. art. **Wojciech LANGIEWICZ** s. Józefa i Marii z Suchensteinów, ur. 8 VIII 1895 w Krakowie. Żołnierz II Brygady Legionów Polskich, walczył pod Rarańczą, Kostiuchnówką, nad Styrem. Od 1919 w WP. Uczestnik wojny 1920. Następnie służył w 1 pap Leg., 4 pap, 8 oddz. służby uzbr. Ukończył SPArt. (1921) i Szkołę Młodszych Oficerów Art. Od 1932 w Pomocniczej Skł. Uzbr. nr 8 jako kmdt kadry, *bdd*.

L.S. 1937; CAW, Ap 1769/89/2901.

Por. sł. zdr. rez. **Abram Abe LAPIDUS** s. Eliasza i Gustawy z Hertzów, ur. 29 V 1885 w Warszawie. Absolwent Uniwersytetu Warszawskiego. Żołnierz IV Dywizji Strzelców gen. Żeligowskiego. W WP od 1919 – szp. pol. 104, Szpital Mokotowski w Warszawie, 49 pp, 72 pp. Od 1922 w rezerwie. Odbył ćwiczenia rezerwy przy PKU Warszawa. W 1938 przydzielony do kadry 2 Szp. Okr. Lekarz medycyny, *bdd*.

L.S. 1955; CAW, Ap 3562.

Kpt. piech. st. sp. **Antoni Miron LASKOWSKI** s. Karola i Kazimiery z Pludrzyńskich, ur. 10 IX 1899 w Poraju, pow. piotrkowski. Żołnierz I Korpusu Wschodniego. Członek POW. W WP od 1918 – Oddz. Wywiadowczy DOGen. Lublin. Uczestnik wojny 1920 w szeregach 23 pp, ranny. Następnie służył w 2 Brygadzie KOP i Ekspozyturze Oddz. II Szt. Gł. WP. Od 1929 w stanie spoczynku, przydzielony do OK II. W 1939 kmdt OPL m. Lublina, a od sierpnia tr. szef Biura Cenzury DOK II. Odznaczony KN, KW 4.

L.S. 1968; CAW, Ap 5469+1769/89/2907, KW 65/L – 79; MKat., Zbiór rel. i opr.

Por. art. rez. **Izydor LASKOWSKI** s. Edwarda i Anny z Niedzielskich, ur. 4 II 1901 w Pietrowsku na Kaukazie. Absolwent SPRArt. (1928) i kursu dców baterii w CSS w Toruniu. Odbył ćwiczenia rezerwy w 30 pal (1935), we Flotylli Rzecznej na ORP „Pińsk" i ORP „Szeptycki"(1936) oraz w 9 pac jako ofic. baterii (1938). Urzędnik państwowy, *bdd*.

L.S. 2026; CAW, Ap 157, Odrz. 2.4.1936.

Ppor. piech. rez. **Kazimierz LASKOWSKI** s. Jana i Józefy z Krawczyków, ur. 16 II 1907 w Kielcach. Absolwent SPRPiech. w Zambrowie (1931). Odbył ćwiczenia rezerwy w 28 pp i 50 pp jako dca plut. ckm (1937). W 1938 przydzielony do 76 pp. Inżynier leśnik, pracownik Dyrekcji Lasów Państwowych.

L.S. 1898; CAW, Ap 1499; MKat., Zbiór rel. i opr.; J. Tucholski, *Mord w Katyniu.*

Kpt. piech. **Witold Jan LASKOWSKI** s. Jana, ur. 29 XII 1904. Od 1929 pełnił służbę w 60 pp. W 1939 dca 3 komp. granicznej baonu KOP „Dederkały".

L.S. 1944; ARS.

L

Kpt. piech. **Jan LASOTA** s. Jana i Anny z d. Hodiec, ur. 14 VII 1897 w Trzanowicach na Śląsku Cieszyńskim. Żołnierz Legionu Wschodniego i V Dywizji Syberyjskiej. Uczestnik wojny 1920, dostał się do niewoli bolszewickiej. Od 1921 służył w 54 pp, 5 Brygadzie KOP – 17 baon „Dawidgródek" i 59 pp. Od 1934 był powiatowym kmdtem WFiPW w Inowrocławiu. Odznaczony SKZ, MN, *bdd*.

L.S. 1920; CAW, Ap 1769/89/2915.

Por. br. panc. rez. **Stanisław LASOTA** s. Kazimierza i Wandy z d. Borna-Drzewieckiej, ur. 22 XI 1900 w Taszłyku na Podolu. W WP od 1919. Uczestnik wojny 1919–1920 w szeregach 11 p. uł., walczył pod Szarkowszczyzną i Łuczkami; ranny. Od 1925 w rezerwie. Odbył ćwiczenia rezerwy w 12 p. uł., 2 p. szwol., 8 dyonie samoch. i 6 dyonie samoch., ostatnio przydzielony do 9 baonu panc. Absolwent Politechniki Warszawskiej, inżynier dróg i mostów, *bdd*.

L.S. 2012; CAW, Ap 873; MKat., Zbiór rel. i opr.

Ppor. geogr. rez. **Władysław LASOTA** s. Józefa i Anny z Siedliskich, ur. 7 IX 1902 w Kłodnicy, pow. janowski. Absolwent Państwowej Szkoły Mierniczej i SPRPiech. (1927). Uczestnik wojny 1920 w 2 baonie wojsk wartowniczych i etapowych. Odbył ćwiczenia rezerwy w 28 pap, 19 pap (1928) i 15 pap (1930, 1933). Pracownik WIG. W 1939 uczestnik obrony Lwowa.

L.S. 1935; CAW, Ap 899; MKat., Zbiór rel. i opr.

Ppor. piech. **Jan LASSOTA** s. Piotra i Kingi z Grzebieniarzów, ur. 6 II 1916 w Poroninie. Absolwent SPPiech. w Ostrowi Maz. Służył w 1 p. s. podh. W 1939 dca plut. w 156 pp rez., *bdd*.

L.S. 2025; MKat., Zbiór rel. i opr.; J. Giza, *Nowosądecka lista katyńska*; J. Tucholski, *Mord w Katyniu.*

Por. łącz. **Czesław LATAŁA** s. Konstantego i Wincenty z Burzyńskich, ur. 26 VI 1909 w Piotrkowicach, pow. miechowski. Absolwent gimnazjum w Kielcach, SPRArt. (1930), SPRPiech. (1930) i SPInż. (1932). Służył w 5 baonie telegraf. jako dca plut., *bdd*.

L.S. 1884; CAW, Ap 108+5223.

Kpt. piech. **Celestyn Piotr LATAWIEC** s. Piotra i Marty z Riedlów, ur. 28 V 1894 w m. Sietesz, pow. przeworski. Absolwent austriackiej szkoły oficerskiej. Żołnierz I Brygady Legionów Polskich, walczył pod Krzywopłotami, Łowczówkiem, Urzędowem. Uczestnik wojny 1918–1920 w szeregach 35 pp. Następnie służył w KOP, 26 pp, 56 pp, 19 pp jako dca komp. W 1939 dca 2 komp. 61 baonu wartowniczego. Odznaczony KN, KW 4.

L.S. 2028; CAW, Ap 1111+3916, KN 13.4.1931, KW 65/L-13; J. Tucholski, *Mord w Katyniu.*

Ppor. łącz. **Włodzimierz LATYŃSKI** s. Hipolita i Michaliny z Puszczyńskich, ur. 5 I 1915 w Łucku. Absolwent gimnazjum we Lwowie, SPRArt. (1935) i SPŁącz. (1937). Od 1938 służył w 6 baonie telegraf . W 1939 uczestnik obrony Lwowa, ranny.

L.S. 1922; CAW, Ap 1099; MKat., Zbiór rel. i opr.; J. Tucholski, *Mord w Katyniu.*

Kpt. piech. rez. **Adolf LAUBE** s. Adolfa i Julii z Walterów, ur. 29 V 1890 w Koninie. Absolwent Uniwersytetu Wileńskiego (1928). Od 1911 w armii rosyjskiej. Żołnierz Armii gen. Hallera. Uczestnik wojny 1920 w szeregach 46 pp. Od 1922 w rezerwie. Odbył ćwiczenia rezerwy w 68 pp i 5 p. s. podh. Odznaczony KW. Mgr farmacji, *bdd*.

L.S. 1956; CAW, Ap 3230, KW 65/L-238.

Por. sap. rez. **Józef LAUDAŃSKI** s. Jana i Marii z Czerepowiczów, ur. 17 III 1901 w Śmiłowiczach na Białorusi. Absolwent Politechniki Warszawskiej. W WP od 1919. Uczestnik wojny 1920 w szeregach 13 p. uł. Mianowany por. w 1925. Odbył ćwiczenia w CWSap. (1930), gdzie ukończył kurs oficerów rezerwy saperów, potem w 3 baonie sap. (1931) i 8 baonie sap. (1934). Inżynier dróg i mostów, *bdd*.

L.S. 1907; CAW, Ap 1918.

Ppor. piech. rez. **Leonard LAX** s. Izraela i Chasie z Klugów, ur. 22 IX 1912 we Lwowie. Absolwent gimnazjum we Lwowie i dywizyjnego kursu pchor. rez. piech. przy 48 pp. (1934). Odbył ćwiczenia rezerwy w 53 pp (1936, 1937) jako dca plut. km. W 1938 przydzielony do 52 pp. Urzędnik handlowy, *bdd*.

L.S. 1952; CAW, Ap 649+4786, Tajny Dziennik Personalny Rezerw MSWojsk. 1938.

Ppor. piech. rez. **Jan Józef LEBDA** s. Józefa i Małgorzaty z Sułkowskich, ur. 3 VIII 1913 w Witowicach Dolnych, pow. nowosądecki. Absolwent dywizyjnego kursu pchor. rez. piech. przy 4 p. s. podh. (1935). Odbył ćwiczenia rezerwy w 1 p. s. podh. (1936, 1937) jako dca plut ckm. Przydzielony do OK VI, *bdd*.

L.S. 1943; CAW, Ap 653.

Por. tab. **Franciszek LEBEDYŃSKI** s. Stanisława i Katarzyny z Muzyków, ur. 17 XII 1892 w Helenkowie, pow. brzeżański. Absolwent austriackiej szkoły oficerskiej. W WP od 1919 w dtwie tab. 10 DP. Następnie służył w 4 dyonie tab. i 7 dyonie tab. Studiował malarstwo, *bdd*.

L.S. 1892; CAW, Ap 315.

L

Ppor. piech. rez. **Dawid LEBENBAUM** s. Szymona i Ryfki z Mandlów, ur. 22 V 1908 w Warszawie. Absolwent gimnazjum w Warszawie i BPRPiech. nr 7 a (1931). Odbył ćwiczenia rezerwy w 24 pp (1935, 1937) jako dca plut. W 1939 przydzielony do 45 pp. Był studentem Wyższej Szkoły Handlowej.

L.S. 2011; CAW, Ap 658+4790.

Por. uzbr. **Daniel LECH** s. Bonifacego, ur. 3 I 1900 w Czersku. Absolwent Szkoły Przemysłowo-Technicznej. Od 1916 w POW. Uczestnik wojny 1920 w szeregach 1 pp Leg., zca dcy plut.; ranny. Następnie służył w Zbrojowni nr 2 jako ofic. warsztatów optycznych. Odznaczony MN, *bdd*.

L.S. 2027; CAW, Ap 6438.

Ppłk piech. st. sp. **Stanisław LECHOWICZ** s. Franciszka i Zofii z Rutów, ur. 7 XI 1890 w Przemyślu. Uczestnik wojny 1919 w Legii Oficerskiej. Ukończył Wojsk. Szkołę Lot., Szkołę Pilotów, Wyższą Szkołę Pilotów. Służył w 2 p. lot., Centralnych Zakładach Lot., Głównym Porcie Lotniczym, następnie w 5 p. s. podh. i PKU Czortków. Od 1932 w stanie spoczynku, przydzielony do oficerskiej kadry OK VI, *bdd*.

L.S. 1985; CAW, Ap 3285; ROR 1934.

Ppor. sł. zdr. rez. **Zdzisław Julian Piotr LECHOWSKI** s. Bolesława i Stefanii z Szamotów, ur. 15 VI 1906 w Żywcu. Absolwent Wydziału Lekarskiego Uniwersytetu Jagiellońskiego i dywizyjnego kursu pchor. rez. piech. przy 69 pp (1933). Odbył ćwiczenia rezerwy w 69 pp (1938) jako dca plut. Lekarz medycyny z Krakowa, *bdd*.

L.S. 1960; CAW, Ap 2532; MKat., Zbiór rel. i opr.; J. Tucholski, *Mord w Katyniu.*

Ppor. sł. zdr. rez. **Andrzej LEDWOCH** s. Franciszka i Marianny z Kowalskich, ur. 22 VII 1893 w Zagórzu, woj. kieleckie. Od 1918 w WP w Legii Akademickiej. Następnie służył w Szp. Okr. w Krakowie, 5 baonie samoch., 5 baonie sap. W 1934 przydzielony do kadry 5 Szp. Okr., w 1938 do kadry 4 Szp. Okr. Lekarz internista ze Szczekocin, *bdd*.

L.S. 1972; CAW, Ap 1038, Tajny Dziennik Personalny Rezerw MSWojsk. 1938.

Por. adm. st. sp. **Henryk Andrzej LEJA** s. Emila i Marianny z Faustusów, ur. 30 XI 1881 w Mrukowej, pow. jasielski. W WP od 1918 – Int. Dtwa WP „Wschód". W 1919 ukończył kurs rachunkowości, potem służył w magazynach mundurowych VI Armii, Okr. Zakładzie Gosp. nr 6, Rej. Zakładzie Żywn. w Lublinie. Od 1927 w stanie spoczynku. W 1939 w ewidencji PKU Lublin Miasto. Odznaczony SKZ, *bdd*.

L.S. 2020; CAW, Ap 3671+5371.

Ppor. piech. rez. **Józef LEJA** s. Władysława i Katarzyny z Kotowskich, ur. 9 III 1907 w Szklarce, woj. poznańskie. Absolwent seminarium nauczycielskiego i BPRPiech. nr 7 (1929). Odbył ćwiczenia rezerwy w 56 pp (1931, 1934, 1937) i 60 pp (1938) jako dca plut. We wrześniu 1939 w OZ 25 DP. Kierownik Szkoły Powszechnej w Grudzielcu.

L.S. 1965; CAW, Ap 3644.

Ppłk dypl. piech. st. sp. **Wincenty LEKKI** s. Wincentego i Leokadii z Zajączkowskich, ur. 5 IV 1890 w Osieku k. Sarajewa (Bośnia). Absolwent austriackiej szkoły oficerskiej. W WP od 1918 jako por., mianowany kolejno: kpt. (1919), mjr. (1920), ppłk. (1926). Służył w DOGen. Kraków, ND WP, DOK V, 16 DP, 15 pp, 23 pp jako zca dcy pułku i w Oddz. IV Szt. Gen. Od 1930 w stanie spoczynku, przydzielony do OK I. Odznaczony KW, *bdd*.

CAW, Ap 993+5388+5516+5709+6479; A MSWiA, reg. pismo 5150/1998.

Por. sł. zdr. rez. **Bolesław Władysław LEMAN** s. Jana i Heleny z Filipkowskich, ur. 14 VII 1892 w Siedlcach. Ukończył studia medyczne w Moskwie (1916). Od 1920 służył w Szpitalu Ujazdowskim w Warszawie, Szp. Okr. we Lwowie, 2 baonie etap. i 6 baonie etap. Po 1921 w rezerwie. Odbył ćwiczenia rezerwy w 2 baonie san. W 1938 przydzielony do kadry 9 Szp. Okr., *bdd*.

L.S. 4024; CAW, Ap 3094+5768+6187, Tajny Dziennik Personalny Rezerw MSWojsk. 1938; MKat., Zbiór rel. i opr.

Kpt. sł. zdr. **Piotr LENARCZYK** s. Feliksa i Tekli z Boguckich, ur. 22 II 1894 w Szydłowcu, pow. konecki. Absolwent Uniwersytetu Jagiellońskiego. Od 1915 w armii rosyjskiej. W WP od 1918 – Legia Akademicka w Krakowie. Od 1920 służył w CSkł. San., od 1933 w Gł. Skł. San. nr 1 jako kierownik Wydz. Adm. W niewoli sowieckiej przewieziony 6 X 1939 z więzienia NKWD w Kobryniu do Twierdzy Brześć. Mgr farmacji.

L.S. 2009; CAW, Ap 1507+2881, Kolekcja Wojskowej Komisji Archiwalnej, sygn. VIII. 804. 15. 1.

Ppor. piech. rez. **Paweł Jan LENARD** s. Stanisława, ur. 18 I 1898 w Tarnopolu. Absolwent Studium Wychowania Fizycznego w Poznaniu. Członek POW. W WP od 1918. Uczestnik wojny 1920, walczył pod Lwowem. Od listopada 1920 w rezerwie. W 1934 przydzielony do 78 pp, w 1939 do OK IX, *bdd*.

L.S. 2029; CAW, Odrz. 12.6.1935, Tajny Dziennik Personalny Rezerw MSWojsk. 1939; ROR 1934.

Kpt. art. rez. **Edward LENARTOWSKI-LINHARDT** s. Hugona i Marii z Rittnerów, ur. 25 VI 1896 w Wiedniu. Żołnierz Korpusu Wschodniego. W WP od 1918 w dtwie m. Lwowa, uczestnik obrony miasta. Mianowany por. ze starsz. 7 II 1920. Od 1920 w rezerwie. Odbył ćwiczenia rezerwy w 3 pap, SPArt. (1928), 5 pap (1930). Przydzielony do Okr. Zakładu Uzbr. nr 1, ostatnio w 6 pal. Prawnik, *bdd*.

CAW, Ap 3723; MKat., Zbiór rel. i opr.

L

Ppor. art. rez. **Olgierd LENKIEWICZ** s. Ludomira i Anieli, ur. 12 XI 1908 w Wilnie. Absolwent Uniwersytetu Warszawskiego (1931) i SPRArt. we Włodzimierzu Woł. (1932). Odbył ćwiczenia rezerwy w 1 paplot. (1932, 1935) oraz uczestniczył w kursach doskonalenia art. plot. W 1939 przydzielony do 9 dyonu art. plot. Mgr prawa.

L.S. 1906; CAW, Ap 169, Tajny Dziennik Personalny Rezerw MSWojsk. 1939.

Mjr sł. zdr. st. sp. **Michał LEOSZKO** s. Michała i Marii z Pawłowskich, ur. 29 IX 1896 w Suwałkach. Absolwent Uniwersytetu Warszawskiego. W WP od 1918 w 33 pp. Uczestnik wojny 1920 w szeregach 41 pp i w sztabie I Brygady, walczył pod Słonimem, Kijowem, Lidą. Służył w 3 p. szwol., 1 p. uł., 3 p. panc., od 1934 w CWSan. i 1 Szp. Okr. jako ordynator. Od 1938 w stanie spoczynku, przydzielony do kadry 1 Szp. Okr. W 1939 naczelny lekarz Bazy Lot. nr 6. Odznaczony KW, MN. Dr medycyny.

L.S. 2019; CAW, Ap 1670, MN 16.9.1931, KW 66/K – 413, Tajny Dziennik Personalny Rezerw MSWojsk. 1939; MKat., Zbiór rel. i opr.; J. Pawlak, *Ostatnie lądowanie*; J. Tucholski, *Mord w Katyniu*.

Ppor. art. rez. **Stanisław LEPIESZKIEWICZ** s. Władysława i Heleny z Łuszczewskich, ur. 29 IX 1908 w Kamieńcu Lit., pow. brzeski. Absolwent Średniej Szkoły Technicznej w Brześciu (1929) i SPRArt. we Włodzimierzu Woł. (1930). Odbył ćwiczenia rezerwy w 30 pal (1932, 1934). W 1938 przydzielony do OK VIII, *bdd*.

L.S. 1975; CAW, Ap 2668, Tajny Dziennik Personalny Rezerw MSWojsk. 1938.

Ppor. piech. rez. **Antoni LERCHER** s. Rudolfa i Marii z d. Fuhr, ur. 10 V 1901 w Tarnopolu. W WP od 1919 w 5 pac. Uczestnik wojny 1920 w szeregach 205 pap. Ukończył seminarium nauczycielskie (1924), SPArt. (1925) i kurs SPRPiech. (1929). Odbył ćwiczenia rezerwy w 73 pp (1936) jako dca plut. W 1939 przydzielony do 54 pp. Odznaczony SKZ. Nauczyciel ze Zborowa.

L.S. 1973; CAW, Ap 2564+4841; MKat., Zbiór rel. i opr.

Kpt. piech. **Jan Jakub LERMER** s. Juliusza i Marii z Westreichów, ur. 15 XI 1899 w Bieżanowie k. Wieliczki. Żołnierz II Brygady Legionów Polskich. W latach 1919–1937 służył w 36 pp LA, 72 pp i 54 pp, a od 1938 w baonie KOP „Sejny". W 1939 dca 2 komp. ckm 134 pp rez. Awansowany do stopnia kpt. ze starsz. 19 III 1937. Odznaczony KN, KW.

L.S. 1936; CAW, Ap 2909, KN 21.4.1932, KW 66/L-437; ARS.

Ppor. sł. zdr. rez. **Feliks Franciszek LESISZ** s. Franciszka i Wiktorii z d. Szur, ur. 30 V 1904 w Kozienicach. Absolwent SPRSan. w Warszawie (1929) i Uniwersytetu Wileńskiego (1935). Odbył ćwiczenia rezerwy w 3 p. szwol. jako młodszy lekarz pułku (1938). Lekarz Szpitala Dzieciątka Jezus w Warszawie, *bdd*.

L.S. 1881; CAW, Ap 971.

Płk dypl. sł. zdr. **Jerzy Franciszek LESISZ** s. Józefa i Antoniny z Woźniakowskich, ur. 29 XI 1890 w Piotrkowie Tryb. Absolwent Gimnazjum Jacobsona w Piotrkowie. Ukończył studia medyczne w Moskwie (1917). Żołnierz I Korpusu Wschodniego. Od 1918 w WP. Uczestnik wojny 1920 – dca pociągu san. Od 1922 służył w MSWojsk. i CWSan. Ukończył WSWoj. W 1939 był kierownikiem zespołu kadry zapasowej szpitali polowych. Odznaczony KW, KZ, MN, medalami 1918–1921 i 10-lecia. Dr medycyny.

L.S. 1882; CAW, Ap 2295+3905+5498+5721, MN 16.3.1933, KZ 28–149; MKat., 1167/A, Zbiór rel. i opr.

Ppor. piech. rez. **Jan Józef LESZCZYŃSKI** s. Jana i Marty z Kowalskich, ur. 20 X 1904 w Warszawie. Absolwent Gimnazjum im. A. Mickiewicza w Warszawie i SPRPiech. w Zambrowie (1930). Odbył ćwiczenia rezerwy w 78 pp (1931, 1935, 1937) jako ofic. tab. Urzędnik, *bdd*.

L.S. 1934; CAW, Ap 3327+4859.

Por. piech. rez. **Henryk LEŚKIEWICZ** s. Juliana i Franciszki z Bernacików, ur. 8 I 1898 w Garbatce, pow. kozienicki. Ukończył szkołę oficerską w Moskwie. W WP od 1918. Uczestnik wojny 1920 w szeregach 35 pp i 202 pp. Potem służył w 32 pp, Oddz. II Szt. Gł. WP i KOP. Od 1931 w rezerwie – został kierownikiem inspekcji w SG i tam od 1938 był referentem w Szefostwie Wywiadu. W 1939 przydzielony do OK I. Odznaczony KW, KZ, *bdd*.

L.S. 2022; CAW, Ap 1769/89/2948.

Ppor. piech. rez. **Zygmunt LEŚKIEWICZ** s. Ludwika i Jadwigi z Idzikowskich, ur. 14 IV 1906 w Siergiejewie w Rosji. Absolwent BPRPiech. nr 9 (1929). Odbył ćwiczenia rezerwy w 43 pp (1931, 1933), 5 dyonie tab. (1935) i 77 pp (1938) jako ofic. tab. W 1938 przydzielony do 76 pp, następnie do 72 pp. Leśniczy lasów państwowych, *bdd*.

L.S. 1962; CAW, Ap 3576+4871.

Ppor. piech. rez. **Wiktor LEŚKO** s. Jana i Rozalii z Kutków, ur. 23 III 1899 w Prądniku Białym, pow. krakowski. Absolwent Uniwersytetu Jagiellońskiego. Ukończył szkołę wojskową w Quintin we Francji, żołnierz Armii gen. Hallera. Podczas wojny polsko-bolszewickiej w szeregach 144 pp. Od 1924 w rezerwie. Odbył ćwiczenia rezerwy w 20 pp (1931, 1932). W 1934 przydzielony do 39 pp, a w 1939 do OK V. Dr praw, sędzia grodzki, *bdd*.

L.S.1939; CAW, Ap 3577, Tajny Dziennik Personalny Rezerw MSWojsk. 1939; ROR 1934.

Ppłk geogr. **Władysław Stanisław LEŚNIAK** s. Bronisława i Antoniny z Hannerów, ur. 30 IV 1897 w Bochni. Członek Związku Strzeleckiego. Żołnierz I Brygady Legionów Polskich. W WP od 1918 w 5 pp Leg. Uczestnik wojny 1920 w szeregach 142 pp, dostał się do niewoli bolszewickiej. Służył potem w 13 pp i 21 pp, ukończył OSTopograf. (1925), przydzielony do WIG. Od 1935 kierownik grupy topograficznej WIG. W 1939 uczestnik obrony Lwowa. Odznaczony VM 5 kl., KN, KW 2, ZKZ, SKZ, medalami 1918–1921 i 10-lecia.

L.S. 1915; CAW, Ap 2729+3072+5505+5523, KN 2.8.1931, Odrz. 19.4.1937, VM 37-2866; MKat., 1518/A.

L

Józef **LEŚNIEWSKI** s. Euzebiusza, ur. 1909 w Chyżowcach. Funkcjonariusz SW z Płońska, *bdd*.

L.S. 1963; MKat., Zbiór rel. i opr.

Rtm. kaw. **Leopold LETYŃSKI** s. Leona i Felicji z Dankerów, ur. 14 XI 1900 we Lwowie. Uczestnik wojny 1919–1920 w szeregach 36 pp LA, 6 p. uł. i 3 psk jako dca plut. Potem służył w 5 psk, 22 p. uł., CWKaw., od 1933 do 1937 dca 1 szw. szkolnego w SPRKaw. W 1939 kwatermistrz 22 p. uł. Odznaczony KZ.

L.S. 1946; CAW, Ap 224, KZ 17-714; J. Tucholski, *Mord w Katyniu.*

Mjr sł. zdr. **Henryk Julian LEVITTOUX** s. Jana i Marii z Krzynkowskich, ur. 31 III 1899 w Rokitnie. Studia rozpoczął na Uniwersytecie w Kijowie, absolwent Uniwersytetu Warszawskiego, dr medycyny. W WP od 1918 w 8 pap. Uczestnik wojny 1919–1920 w szeregach 21 pp i 205 pp. Służył w Szpitalu Ujazdowskim i 1 paplot., od 1928 w 1 Szp. Okr. jako ordynator, potem starszy ordynator oddziału chirurgicznego. We wrześniu 1939 w szpitalu w Brześciu. Odznaczony KW.

L.S.2023; CAW, Ap 2664+3595+5684, KW 66/L-529; MKat., Zbiór rel i opr.; J. Tucholski, *Mord w Katyniu.*

Por. sł. zdr. rez. **Jan Ludwik LEWANDOWSKI** s. Józefa i Józefy z Chamskich, ur. 1 V 1909 w m. Nadróże, pow. rypiński. Absolwent Państwowego Instytutu Dentystycznego w Warszawie (1933) i SPRSan. (1934). Odbył ćwiczenia rezerwy w 4 Szp. Okr. (1934, 1935). Przydzielony do kadry 8 Szp. Okr. W 1939 w Zgrupowaniu „Łódź". Lekarz dentysta z Brodnicy.

L.S. 1924; CAW, Ap 2082; MKat., Zbiór rel. i opr.; R. Wołągiewicz, *Katyń w albumach rodzinnych.*

Chor. piech. **Józef LEWANDOWSKI** s. Antoniego i Anny z Wieczorkowskich, ur. 3 I 1901 w Jastrzębiu, pow. brodnicki. Żołnierz I Brygady Legionów Polskich, walczył pod Kaniowem – wnioskowany do odznaczenia VM 5 kl. za odwagę w bitwie. Uczestnik wojny 1920. Następnie służył w 15 pp i 81 pp. Odznaczony KW, SKZ, *bdd*.

L.S. 1911; CAW, VM 88-8332, KKiMN 84–25441.

Ppor. piech. rez. **Kazimierz LEWANDOWSKI** s. Józefa i Doroty z Janiaków, ur. 15 VIII 1909 w Muchlinie, pow. turecki. Absolwent BPRPiech. nr 7 (1932). Odbył ćwiczenia rezerwy w 31 pp (1933, 1935). W Wojsk. Szkole Inż. ukończył kurs dla oficerów rezerwy szkolonych dla przemysłu wojennego (1937/38). Technik włókienniczy, pracownik Zakładu Bullego w Łodzi, *bdd*.

L.S. 1901; CAW, Ap 97; J. Tucholski, *Mord w Katyniu.*

Ppor. piech. rez. **Stanisław Józef LEWANDOWSKI** s. Seweryna i Krystyny z Łomaków, ur. 18 IV 1914. Absolwent SPRPiech. (1935). Odbył praktykę w 34 pp oraz ćwiczenia rezerwy w 12 baonie JHP i 3 baonie strz. (1936, 1938). Mieszkał w Warszawie. W 1939 w 12 baonie JHP.

L.S. 1994; J. Tucholski, *Mord w Katyniu.*

Ppor. piech. rez. **Włodzimierz Aleksander LEWANDOWSKI** s. Ludwika i Anastazji z Wlazłów, ur. 12 V 1894 w Ostrowie Wlkp. Absolwent Uniwersytetu Poznańskiego. Ukończył Wielkopolską Szkołę Pchor. Piech. (1920) i aplikacyjny kurs dców komp. w Rembertowie (1921). Od 1922 w rezerwie. Odbył ćwiczenia rezerwy w 64 pp (1931). Odznaczony KZ. Dr filozofii; historyk, *bdd*.

L.S. 1918; CAW, Ap 3995.

Ppor. sł. zdr. rez. **Zygmunt LEWANDOWSKI** s. Stanisława i Albiny z Macherów, ur. 2 VI 1901 w Warszawie. W WP służył ochotniczo od 1920 w Autokolumnie Zapasowej nr 1. Ukończył wojsk. kurs oficerów gosp. przy DOGen. w Warszawie. W 1938 przydzielony do kadry 2 Szp. Okr. Lekarz internista z Warszawy, *bdd*.

L.S. 1913; CAW, Ap 108.

Ppor. piech. rez. **Zygmunt LEWAŃCZUK** s. Konstantego i Józefy z Palutków, ur. 15 X 1893 w Białymstoku. Absolwent rosyjskiej szkoły wojskowej i szkoły lotniczej w Gatczynie pod Moskwą. W WP od 1923, powołany do 33 pp. Odbył ćwiczenia rezerwy w 42 pp (1927), 33 pp i 84 pp (1934). W 1938 przydzielony do OK III. W niewoli sowieckiej 6 X 1939 przesłany z więzienia NKWD w Kobryniu do Twierdzy Brześć. Technik, inspektor budowlany.

L.S. 1908; CAW, Ap 1925, Kolekcja Wojskowej Komisji Archiwalnej, sygn. VIII. 804. 15. 1; MKat., Zbiór rel. i opr.

Ppłk piech. **Franciszek LEWCIO** s. Wojciecha i Wiktorii z Perykaszów, ur. 22 IX 1897 w Głogowcu, pow. przeworski. Od 1912 członek Drużyn Strzeleckich. W WP od 1918 w 14 pp. Uczestnik wojny 1920. Potem służył w Oddz. V Szt. Gen., Ekspozyturze nr 3 Oddz. II Szt. Gen., od 1930 był kierownikiem Samodzielnego Referatu Informacyjnego DOK VII, a od 1934 szefem Wydziału II w Biurze Personalnym. MSWojsk. Odznaczony VM 5 kl., OOP, SKZ, medalami 1918–1921 i 10-lecia, *bdd*.

L.S. 1889; CAW, Ap 1769/89/2969.

Ppor. piech rez. **Mejer LEWIN** s. Icka i Masi z Ajzenszmidtów, ur. 22 XII 1906 w Białymstoku. Absolwent Uniwersytetu Wileńskiego (1929) i BPRPiech. nr 5 (1930). Odbył ćwiczenia rezerwy w 42 pp, 86 pp (1936) i 1 pp Leg. (1938) jako dca plut. W 1939 przydzielony do kadry 3 Szp. Okr. Mgr filozofii, matematyk, w 1938 uzyskał ponadto dyplom lekarza w Wilnie, *bdd*.

L.S. 1987; CAW, Ap 3362.

L

Mjr piech. **Czesław LEWIŃSKI** s. Wacława i Antoniny z Sędzimirów, ur. 6 VIII 1897 w Mińsku Lit. Członek Związku Strzeleckiego i POW. Żołnierz I Brygady Legionów Polskich, walczył pod Kaniowem. Uczestnik wojny 1920 w szeregach Grupy Kulińskiego i 36 pp LA, ranny. Po wojnie służył w 36 pp LA jako dca komp., od 1932 w baonie KOP „Czortków". W 1939 w OZ 25 DP. Odznaczony KN, KW 4, SKZ, medalami 1918–1921 i 10-lecia.

L.S. 1885; CAW, Ap 2967+5957+6090, KN 12.5.1931, KW 66/L-682; MKat., 180/A, Zbiór rel. i opr.

Kpt. piech. **Stanisław Maciej LEWIŃSKI** s. Teofila i Anieli z Habigów, ur. 31 III 1903 w Busku. Absolwent SPPiech. w Ostrowi Maz. Od 1926 służył w 72 pp, w 1935 był instruktorem na kursach dla podchorążych w Bydgoszczy, w latach1938–1939 pełnił służbę w 58 pp. W 1939 przydzielony do OZ 11 DP.

L.S. 2016; CAW, Ap 3516+5291+5534; MKat., Zbiór rel. i opr.

Ppor. kaw. rez. **Stefan LEWY-TALJAŃSKI** s. Alberta i Zofii z Junosza-Załuskich, ur. 20 VII 1909 w Warszawie. Absolwent SPRKaw. w Grudziądzu (1933). Odbył ćwiczenia rezerwy w 11 p. uł. Przydzielony do 4 p. uł. Ukończył studia w Szkole Nauk Politycznych. Pracował w COP w Nisku, *bdd*.

L.S. 3377; CAW, Ap 2481; J. Tucholski, *Mord w Katyniu.*

Ppor. art. rez. **Jan LIBERA** s. Stanisława i Anny z Banych, ur. 31 X 1904 w m. Gołełazy, pow. łukowski. Absolwent SPRArt. we Włodzimierzu Woł. (1927). Odbył ćwiczenia rezerwy w 2 pac (1932, 1935) i 3 pac (1938), w którym ukończył kurs oficerów żywn., *bdd*.

L.S. 1923; CAW, Ap 1590.

Por. art. rez. **Józef Klemens LIBURA** s. Ludwika i Marii z Rucińskich, ur. 15 III 1906 w Kalinie Małej, pow. miechowski. Absolwent Uniwersytetu Poznańskiego (1928) i SPRArt. we Włodzimierzu Woł. (1929). Odbył ćwiczenia rezerwy w 7 pac, 9 pac (1933) i Szkole Uzbr. (1936). Zmobilizowany do Grodna. Inżynier leśnik, nadleśniczy lasów państwowych w Nadleśnictwie Krasne.

L.S. 1909; CAW, Ap 1353; MKat., Zbiór rel. i opr.

Kpt. sap. **Włodzimierz LICHACZ** s. Stefana i Bronisławy z Fenców, ur. 15 IV 1905 w Jarosławiu. Absolwent SPPiech. (1926), SPInż. (1929), kursu oficerów technicznych w CWBPanc. (1931). Służył w 2 p. sap. kolej. i 2 baonie mostów kolej. W latach 1938–1939 był słuchaczem WSInż. W 1939 na powrót w 2 baonie mostów kolej.

L.S. 1917; CAW, Ap 368+5518.

Kpt. sap. **Jan Wiktor LICHNOWSKI** s. Ignacego i Teresy z Cichych, ur. 11 XI 1893 w Sporyszu, pow. żywiecki. Absolwent OSWKolej. w Krakowie (1919). Uczestnik wojny 1919–1920 w szeregach 2 baonu kolej., potem adiutant szefa kolei II Armii. Służył w Szefostwie Kolei Polowych, 1 p. sap. kolej., 2 dyonie pociągów panc., od 1932 był kmdtem kadry 2 dyonu pociągów panc., *bdd*.

L.S. 1941; CAW, Ap 2870+3400.

Ppor. piech. rez. **Wiktor Jakub LICHTENSTEIN** s. Abrama Szai i Sury z Gerszów, ur. 10 IX 1893 w Łodzi. Absolwent Politechniki Warszawskiej i SPPiech. w Warszawie (1925). W WP od 1919 w 4 dyonie samoch. Odbył ćwiczenia rezerwy w 31 pp (1925, 1929). Inżynier chemik, *bdd*.

L.S. 1926; CAW, Ap 3706.

Mjr dypl. kaw**. Józef LIDWIN** s. Kacpra i Marii z Lembasów, ur. 8 XII 1898 w Śledziejowicach, pow. krakowski. W WP od 1918. Uczestnik wojny 1920 w II baonie etap. Potem służył w 16 pp i 2 p. uł. Ukończył kurs w OSKaw. w Grudziądzu i WSWoj. (1935). Był dyrektorem nauk w CWKaw., potem kierownikiem referatu wyszkolenia i szkół Dep. Kaw. MSWojsk. W 1939 dca odcinka na Wołyniu. Odznaczony KW, SKZ.

L.S. 1959; CAW, Ap 1570+5030+5093+5906+6184, KZ 23-373; MKat., Zbiór rel. i opr.; R. Wołągiewicz, *Katyń w albumach rodzinnych.*

Ppor. piech. rez. **Marian Antoni LIGASZEWSKI** s. Jana i Wiktorii z Chlamtaczów, ur. 17 V 1901 w Radymnie, pow. jarosławski. Uczestnik wojny 1918–1920, walczył w obronie Lwowa i Przemyśla. Ukończył SPRPiech. (1928) i otrzymał przydział do 52 pp. Odbył ćwiczenia rezerwy w 52 pp i 24 pp (1936) jako ofic. tab. pułku. W 1939 przydzielony do 24 pp. Urzędnik.

L.S. 2030; CAW, Ap 212; Tajny Dziennik Personalny Rezerw MSWojsk. 1939.

Kpt. art. **Jan LILLING** s. Jana i Anieli z Bobrów, ur. 24 VIII 1904 w m. Czudec, pow. strzyżowski. Uczestnik wojny 1920. Ukończył Korpus Kadetów nr 1 we Lwowie (1923), SPPiech. i OSArt. w Toruniu (1925). Służył w 21 pap, od 1933 w 9 dak – od 1937 dca baterii. Współpracownik Oddz. II Szt. Gł. Dostał się do niewoli sowieckiej z Grupą gen. Andersa. Odznaczony SKZ.

L.S. 1938; CAW, Ap 1769/89/2998; MKat., Zbiór rel. i opr.

Ppor. piech. rez. **Karol LIMANOWSKI** s. Józefa i Zofii z Gasisów, ur. 4 XI 1912 w Łyngmianach, pow. święciański. Absolwent Średniej Szkoły Technicznej w Brześciu i dywizyjnego kursu pchor. rez. piech. przy 5 pp Leg. (1935). Odbył ćwiczenia rezerwy w 6 pp Leg. (1936, 1937) jako dca plut. W 1939 przydzielony do 21 pp. Technik drogowo-budowlany.

L.S. 1888; CAW, Ap 1402; Tajny Dziennik Personalny Rezerw MSWojsk. 1939.

L

Por. piech. **Henryk Bronisław Jan LINK** s. Karola, ur. 8 III 1910. W 1939 w OZ 12 DP, *bdd*.

L.S. 2021; J. Tucholski, *Mord w Katyniu.*

Ppor. piech. rez. **Stanisław Ludwik LINOWSKI** s. Mieczysława i Wandy z Makowieckich, ur. 21 XII 1909 w Steklinie, pow. lipnowski. Ukończył dywizyjny kurs pchor. rez. piech. przy 82 pp (1933). Odbył ćwiczenia rezerwy w 84 pp oraz w 1938 ukończył kurs specjalny z zakresu służby transportowo-kolej. Urzędnik, *bdd*.

L.S. 2017; CAW, Ap 1077.

Ppor. kaw. rez. **Ryszard Zygmunt LINSCHEID** s. Piotra i Olgi z d. Kintzi, ur. 8 IV 1909 w Kuńkowcach, pow. przemyski. Absolwent CWKaw. w Grudziądzu (1930). Służył w 10 psk. Odbył ćwiczenia rezerwy w 20 p. uł. (1937) jako dca plut. W 1939 przydzielony do 6 psk, uczestnik obrony Lwowa. Studiował na Uniwersytecie Lwowskim. Właściciel przedsiębiorstwa transportowo-spedycyjnego we Lwowie.

L.S. 1896; CAW, Ap 1371; Tajny Dziennik Personalny Rezerw MSWojsk. 1939; MKat., Zbiór rel. i opr.; J. Tucholski, *Mord w Katyniu.*

Mjr wet. rez. **Władysław Marceli LINSENMAN** s. Antoniego i Marii z Sikorskich, ur. 17 VI 1884 w Warszawie. Absolwent Instytutu Weterynaryjnego w Dorpacie. Uczestnik wojny 1920 jako ordynator Szpitala Koni I Armii. Powiatowy lekarz weterynarii na powiat sierpecki. W ewidencji PKU Modlin, *bdd*.

L.S. 2001; CAW, Ap 1717+1731; MKat., Zbiór rel. i opr.

Ppor. art. **Antoni LIPIŃSKI** s. Kazimierza i Stanisławy z Pilarskich, ur. 24 III 1913 w Jaworach, pow. ostrołęcki. Absolwent gimnazjum w Ostrowi Maz., kursu unitarnego SPPiech. w Ostrowi Maz. (1934) i SPArt. w Toruniu (1936). Służył w 30 pal, w 1939 jako adiutant pułku.

L.S. 1967; CAW, Ap 3786; K. Czernielewski, R. Iwanicki, H. Siemiński, *Rozstrzelany życia los...*

Władysław LIPIŃSKI s. Kazimierza, ur. 1909, *bdd*.

L.S. 2002.

Kpt. sł. zdr. st. sp. **Włodzimierz Stanisław LIPIŃSKI** s. Władysława i Heleny z Morawskich, ur. 20 I 1898 w Łodzi. W WP od 1918 – Legia Akademicka i 28 pp. Potem służył w szp. wojsk. w Łodzi, czołówce sanitarno-kolejowej nr 23, 4 dyonie tab., 10 pap. Ukończył Uniwersytet Warszawski (1924). Od 1931 w stanie spoczynku. Przydzielony do kadry 4 Szp. Okr. 17 IX 1939 dostał się do niewoli sowieckiej w Równem. Lekarz medycyny.

L.S. 1998; CAW, Ap 327+6384, Kolekcja Wojskowej Komisji Archiwalnej, sygn. VIII. 800. 20. 439.

Ppor. piech. rez. **Jan LIPKA** s. Franciszka i Michaliny z Kukawskich, ur. 24 VII 1904 w Tucznej, pow. bielski. Absolwent seminarium nauczycielskiego i BPRPiech. nr 9 (1928). Odbył ćwiczenia rezerwy w 34 pp (1930), 9 pp Leg. (1932), 82 pp (1936) i 11 pp (1939) jako dca plut. W 1939 w kadrze zapasowej piech. w Krakowie. Nauczyciel, kierownik Uniwersytetu Ludowego im. Orkana w Szycach k. Krakowa, *bdd*.

L.S. 1940; CAW, Ap 197, Tajny Dziennik Personalny Rezerw MSWojsk. 1939; MKat., Zbiór rel. i opr.

Ppor. piech. rez. **Adam Franciszek LIPOWSKI** s. Franciszka i Teresy z Cholewków, ur. 14 XII 1901 w Inwałdzie, pow. wadowicki. Absolwent Szkoły Handlowej w Bielsku i SPRPiech. (1923). Uczestnik wojny 1920 w szeregach 1 p. wojsk kolej. Od 1921 w rezerwie. Odbył ćwiczenia rezerwy w 6 pp Leg., 9 pp Leg. (1928, 1930, 1932, 1934) i Skł. Mat. Int. nr 2 (1937) jako referent pieniężno-rachunkowy. Urzędnik PKO w Warszawie, *bdd*.

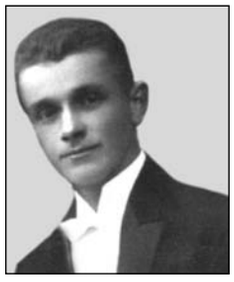

L.S. 1970; CAW, Ap 514.

Ppor. łącz. rez. **Janusz Bolesław LIPSKI** s. Bolesława i Marianny z Koblańskich, ur. 8 III 1909 w Żytomierzu. Absolwent SPRŁącz. w Zegrzu (1936). Odbył ćwiczenia rezerwy w p. radiotelegraf. (1936, 1938). W 1939 referent dcy łącz. 35 DPrez. w obronie Lwowa. Inżynier elektryk.

L.S. 1931; CAW, Ap 1518; A. Leinwand, *Dokumenty obrony Lwowa 1939.*

Mjr sł. zdr. st. sp. **Julian LIPSKI** s. Antoniego i Józefy z Kwiecińskich, ur. 22 V 1878 w Starokonstantynowie na Ukrainie. Absolwent Uniwersytetu w Kijowie i kursów dentystycznych. W WP służył od 1922 w CSPodof. Piech. nr 2, następnie w 1 Szp. Okr. Od 1927 w stanie spoczynku. Lekarz stomatolog, *bdd*.

L.S. 2037; CAW, Ap 93.

Ppor. piech. rez. **Witold LIPSKI-GRABIE** s. Kazimierza i Zofii z Lesickich, ur. 21 IV 1905 w Drohobyczu. Absolwent BPRPiech. nr 10a (1930). Odbył ćwiczenia rezerwy w 2 pp Leg. (1931), 16 pp (1933), 4 pp Leg. (1935) i Skł. Mat. Int. nr 4 (1937), gdzie ukończył kurs oficerów żywnościowych. Agronom, *bdd*.

L.S. 1999; CAW, Ap 1341; MKat., Zbiór rel. i opr.

L

Kpt. sł. zdr. rez. **Wacław LIPSZYC-LIPSKI** s. Eliasza i Reginy, ur. 27 II 1888 we Włocławku. Absolwent Uniwersytetu w Berlinie. W WP od 1919 – Szpital Ujazdowski, obóz jeńców w Strzałkowie, szp. wojsk. w Bielsku. W 1939 przydzielony do kadry 5 Szp. Okr. Dr medycyny, dermatolog z Ząbkowic, *bdd*.

L.S. 1951; CAW, Ap 3209.

Kpt. geogr. **Józef LIS** s. Stanisława i Domiceli z Tadeuszów, ur. 5 VI 1901 w Kaczanówce, pow. skałacki. W WP od 1920, uczestnik wojny polsko-bolszewickiej. Ukończył SPchor. (1922) i OSArt. Służył w 6 pap, 5 pap, 30 pal. W 1933 słuchacz OSTopograf. przy WIG. Od 1935 służył w WIG jako topograf. We wrześniu 1939 w obronie Lwowa. Odznaczony KW, KZ.

L.S. 1902; CAW, Ap 126+6006, KW 68/L-862, KZ 13-654.

Ppor. piech. rez. **Władysław LIS** s. Leona i Józefy z Antosików, ur. 5 I 1913 w Łowiczu. Absolwent Państwowej Szkoły Włókienniczej w Łodzi (1933) i dywizyjnego kursu pchor. rez. piech. przy 18 pp (1934). Odbył ćwiczenia rezerwy w 18 pp (1936, 1937) i 10 pp (1938) jako dca plut. Technik włókienniczy, *bdd*.

L.S. 1942; CAW, Ap 3776.

Por. art. rez. **Zdzisław LIS-OLSZEWSKI** s. Józefa, ur. 28 IX 1897 we Lwowie. W 1939 służył w 20 pal. Urzędnik BGK w Warszawie.

L.S. 2462; CAW, Ap 2967 lit. „O"; MKat., Zbiór rel. i opr.; J. Tucholski, *Mord w Katyniu.*

Stanisław LISICKI s. Stefana, ur. 1916, *bdd*.

L.S. 2032.

Kpr. pchor. kaw. **Ludwik LISIEWICZ** s. Ludwika, ur. 1917. Urzędnik, *bdd*.

L.S. 1949; MKat., Zbiór rel. i opr.; Z. Godyń, *Straty spośród kawalerzystów i pancernych z rąk sowieckich w II wojnie światowej.*

Ppor. int. rez. **Czesław Jan LISKO** s. Józefa i Józefy z Młyńskich, ur. 6 II 1899 w Wadowicach. Ukończył 5 wojenny kurs oficerów gosp. przy DOGen. w Krakowie (1920). Służył w Okr. Zakładzie Gosp. w Krakowie. W 1928 przydzielony do OK V. Odbył ćwiczenia rezerwy w Skł. Mat. Int. nr 9 (1937) jako ofic. żywn. Przynależny do PKU Wadowice. Ukończył studia prawnicze, *bdd*.

L.S. 1897; CAW, Ap 1324.

Por. piech. rez. **Aleksander LISOWSKI** s. Michała i Bronisławy z Mokrzyckich, ur. 12 XI 1900 w Przemyślanach. Absolwent Uniwersytetu Lwowskiego i SPRPiech. (1928). Uczestnik wojny 1920 w szeregach 2 pak. Od 1922 w rezerwie. Odbył ćwiczenia rezerwy w 23 pp (1932) jako ofic. gazowy. Przydzielony do 40 pp. Prawnik, urzędnik bankowy, *bdd*.

L.S. 1964; CAW, Ap 2153; MKat., Zbiór rel. i opr.

Ppor. piech. rez. **Stanisław Marek LISOWSKI** s. Karola i Anny z Ruszkiewiczów, ur. 25 IV 1900 w Krakowie. Członek „Sokoła". W WP od 1918. Uczestnik wojny 1920 w szeregach 11 pp. Od 1927 w rezerwie. Odbył ćwiczenia rezerwy w 20 pp (1935) jako dca komp. Księgarz, *bdd*.

L.S. 1984; CAW, Ap 3372.

Ppor. piech. rez. **Stefan Romuald LISOWSKI** s. Stefana i Jadwigi z Łotockich, ur. 22 VII 1908 w Białej Podlaskiej. Absolwent gimnazjum w Otwocku, SGGW i BPRPiech. nr 6a (1932). Odbył ćwiczenia rezerwy w 5 pp Leg. (1938) jako dca plut. ckm. Inżynier leśnik, pracownik Urzędu Wojewódzkiego w Nowogródku, *bdd*.

L.S. 2007; CAW, Ap 3371; J. Tucholski, *Mord w Katyniu.*

Ppor. piech. rez. **Edgar Albert LISSOWSKI** s. Stanisława i Stanisławy z Krzewińskich, ur. 7 VIII 1908 w Ostatkowie-Strudze, pow. szubiński. Absolwent SPPiech. w Zambrowie (1932). Odbył ćwiczenia rezerwy w 69 pp (1937) jako dca plut. Studiował prawo, *bdd*.

L.S. 1877; CAW, Ap 2253.

Ppor. wet. rez. **Wincenty LIŚKIEWICZ** s. Jana i Antoniny ze Stoińskich, ur. 15 V 1906 w Radoszycach, pow. konecki. Absolwent Uniwersytetu Warszawskiego (1938), lekarz weterynarii. Ukończył kurs pchor. rez. piech. w Grudziądzu (1930). Odbył ćwiczenia rezerwy w 13 pp (1936) i 72 pp (1937) jako dca plut., *bdd*.

L.S. 1932; CAW, Ap 2286.

L

Por. piech. **Witold LITWINIAK** s. Ludwika, ur. 1910 w Siedlcach. Oficer 41 pp, *bdd*.

L.S. 1950; *Podlasiacy w Katyniu.*

Ppor. piech. rez. **Piotr LITWIŃCZUK** s. Franciszka i Aleksandry z Żurów, ur. 7 XII 1912 w Rynkach, pow. białostocki. Absolwent gimnazjum w Białymstoku (1932) i dywizyjnego kursu pchor. rez. piech. przy 18 DP (1934). Odbył ćwiczenia rezerwy w 42 pp (1937) jako dca plut. W niewoli sowieckiej 6 X 1939 przewieziony z więzienia w Kobryniu do Twierdzy Brześć. Biuralista.

L.S. 2013; CAW, Ap 3177+5439, Kolekcja Wojskowej Komisji Archiwalnej, sygn. VIII. 804. 15. 1.

Mjr piech. **Eugeniusz Robert LITYŃSKI** s. Bronisława i Ludwiki ze Stępkowskich, ur. 15 X 1892 w Niżniowie, pow. tłumacki. W latach 1913–1918 w armii austriackiej. W WP od 1918 – 1 pp im. T. Kościuszki oraz 5 p. strz. Armii gen. Hallera. Ukończył kurs dców baonów w Rembertowie. Uczestnik wojny 1919–1920. Służył później w 21 DP, 11 DP, 20 DP, 78 pp, DOK IX, 71 pp i 65 pp. Od 1930 w 49 pp – w 1939 dca I baonu, ranny 21 września we Lwowie. Odznaczony VM 5 kl., KW 2, ZKZ, medalami 1918–1921 i 10-lecia.

L.S. 1875; CAW, Ap 1769/89/3046, KW 68/L-970; J. Tucholski, *Mord w Katyniu.*

Mjr. kaw. **Ryszard Stanisław LIWICKI** s. Stanisława i Kamilli z Graffów, ur. 20 II 1897 w Głuchowie, pow. łańcucki. Ukończył austriacką szkołę oficerską. W WP od 1918. Uczestnik wojny 1918–1920 w szeregach 9 p. uł., w 1919 ranny. Następnie służył w 18 p. uł. – od 1924 jako dca szw. km. W 1939 w sztabie gen. Skuratowicza.

L.S. 1895; CAW, Ap 5670+5694; J. Tucholski, *Mord w Katyniu.*

Ppor. piech. rez. **Juliusz LODWICH-BRZÓSKOWSKI** s. Marcina i Florentyny z Zelent-Pawłowskich, ur. 22 XII 1910 w Mościcach Górnych, pow. brzeski. Absolwent Seminarium Nauczycielskiego w Działdowie i BPRPiech. nr 5 (1932). Odbył ćwiczenia rezerwy w 82 pp (1935) jako dca plut. Nauczyciel, instruktor LOPP, *bdd*.

L.S. 128; CAW, Ap 1291+4331.

Ppor. sł. zdr. rez. **Stanisław Edward LOODTT** s. Władysława i Heleny z Sobieszczańskich, ur. 8 V 1897 w maj. Janina na Wołyniu. W WP od 1918 w 3 p. uł. na froncie galicyjskim. Uczestnik wojny 1920 w szeregach 161 pp i 101 pp, na froncie litewsko-białoruskim i w Twierdzy Grodno. Odbył ćwiczenia rezerwy w Skł. Mat. Int. nr 8 (1938) jako ofic. żywn. Przydzielony do kadry 7 Szp. Okr. Urzędnik państwowy, *bdd*.

L.S. 1983; CAW, Ap 4500.

Ppor. kaw. **Wiktor LORENZ** s. Jana i Pauli z Graberów, ur. 11 XII 1915 w Piątkowej, pow. nowosądecki. Ukończył kurs unitarny przy SPPiech. (1935) i SPKaw. w Grudziądzu (1937). Od 1937 służył w 2 psk, w 1939 dca I plut. w 3 szw.

L.S. 1914; CAW, Ap 1091; J. Giza, *Nowosądecka lista katyńska.*

Eugeniusz LORET s. Tadeusza, ur. 1920, *bdd*.

L.S. 2040.

Ppor. sł. zdr. rez. **Noach LOTHE** s. Lewka i Marii, ur. 19 VI 1896 w Warszawie. W WP od 1920. Uczestnik wojny polsko-bolszewickiej w szeregach baonu san. nr 1. Ukończył Uniwersytet Warszawski (1924). Odbył ćwiczenia rezerwy w 10 baonie san., 23 pp (1930) i CWSan. (1932). W 1938 przydzielony do kadry 3 Szp. Okr. Dr medycyny, *bdd*.

L.S. 1891; CAW, Ap 2642, Tajny Dziennik Personalny Rezerw MSWojsk. 1938.

Sierż. pchor. piech. rez. **Karol Antoni LUBAŃSKI** s. Zygmunta i Władysławy z Burschlów, ur. 2 XI 1914 w Chełmży, pow. toruński. Powołany do WP w 1935. Ukończył dywizyjny kurs pchor. rez. piech. przy 65 pp (1936). Odbył ćwiczenia rezerwy w 64 pp (1936, 1938) jako dca plut., *bdd*.

L.S. 1874; CAW, Ap 2609.

Mjr uzbr. **Stanisław LUBAŃSKI** s. Feliksa, ur. 5 XI 1881 w Puławach. Absolwent Politechniki Kijowskiej (1912) i rosyjskiej szkoły oficerskiej. Uczestnik wojny 1920 w szeregach 9 pac. Następnie służył w Zbrojowni nr 2, był członkiem Polskiej Misji Wojskowej Zakupów w Paryżu, służył w Instytucie Badań Materiałów Uzbr. Od 1931 w stanie spoczynku. Przydzielony do OK I. Inżynier, *bdd*.

L.S. 1986; CAW, Ap 3118; MKat., 1598/A, 1599/A.

Kpt. piech. **Marian LUBASKA** s. Zdzisława i Bronisławy z Hajców, ur. 26 X 1901 w Mielcu. W WP od 1919 w 37 pp. Uczestnik wojny 1920 w szeregach 201 pp. Ukończył SPchor. w Warszawie (1922) i OSPiech. (1925). Służył w 4 pp Leg. i Szk. Podof. 5 Brygady KOP. W 1932 w dyspozycji szefa Dep. Piech. MSWojsk. W 1939 w CWSap. Odznaczony KN.

L.S. 1977; CAW, Ap 1245, Zespół akt Biura Personalnego MSWojsk. 611/124; RO 1932.

L

Por kaw. rez. **Franciszek LUBCZYŃSKI** s. Henryka i Marii z Sokolnickich, ur. 9 III 1900 w Skarżysku Kamiennej. Żołnierz V Dywizji Syberyjskiej. Uczestnik wojny 1920 w szeregach 1 p. uł., dostał się do niewoli bolszewickiej. Później służył w 5 p. uł. W 1922 zdemobilizowany. Ukończył BPRPiech. nr 7 (1929). Odbył ćwiczenia rezerwy w 3 p. szwol. i 7 p. uł. (1932). W 1938 przydzielony do 26 p. uł. Odznaczony MN. Buchalter, *bdd*.

L.S. 1878; CAW, Ap 2199; MKat., Zbiór rel. i opr.

Kpt. int. st. sp. **Michał Franciszek LUBELSKI** s. Franciszka i Zuzanny z Mazurkiewiczów, ur. 29 IX 1882 w Hawłowicach, pow. jarosławski. Absolwent seminarium nauczycielskiego i austriackiej szkoły oficerskiej. W WP od 1918, ukończył wojenny kurs oficerów gosp. DOGen. Warszawa. Służył w Wojsk. Zakładzie Gosp. w Dęblinie, rejonowych kierownictwach intendentury w Warszawie, Kowlu i Lublinie. Od 1928 w stanie spoczynku, przynależny do PKU Nowy Targ, *bdd*.

L.S. 1978; CAW, Ap 4032; MKat., Zbiór rel. i opr.

Ppor. br. panc. rez. **Antoni LUBICZ-MONKIEWICZ** s. Andrzeja i Marii, ur. 30 I 1910 w Wilnie. Absolwent Państwowego Gimnazjum w Dzisnej (1932). Początkowo w SPRKaw. w Grudziądzu, przeniesiony do CWBPanc. w Modlinie, które ukończył w 1934. Odbył ćwiczenia rezerwy w 6 baonie panc. (1936). Mianowany ppor. rez. na mocy orzeczenia komisji kwalifikacyjnej 6 baonu panc. 29 VII 1936, *bdd*.

L.S. 2051; MKat., 2510/A.

Ppor. piech. rez. **Stanisław Symforian LUDWICKI** s. Michała i Reginy z Błochów, ur. 6 V 1912 w Łodzi. Absolwent seminarium nauczycielskiego i dywizyjnego kursu pchor. rez. piech. przy 18 pp (1934). Odbył ćwiczenia rezerwy w 10 pp (1935) i 31 pp (1937) jako dca plut. Nauczyciel, *bdd*.

L.S. 2034; CAW, Ap 410.

Ppor. wet. rez. **Stanisław LUDWISIAK** s. Leona i Marianny z Kłodków, ur. 25 IV 1906 w Pabianicach, pow. łaski. Absolwent Uniwersytetu Warszawskiego – lekarz weterynarii. Ukończył SPRArt. we Włodzimierzu Woł. (1929). Odbył ćwiczenia rezerwy w 7 i 10 pal (1936) jako lekarz wet. dyonu. W 1938 przydzielony do 26 pal, w 1939 referent szefa wet. 35 DPrez. w obronie Lwowa. Mieszkał przed wojną w Szadku, pow. sieradzki.

L.S. 2004; CAW, Ap 3248; MKat., Zbiór rel. i opr.; A. Leinwand, *Dokumenty obrony Lwowa 1939.*

Ppor. art. rez. **Marian Krzysztof LUKAS** s. Krzysztofa i Marii z Barutów, ur. 10 VII 1912 w Żydaczowie. Absolwent Wyższej Szkoły Przemysłowej w Bielsku i SPRArt. we Włodzimierzu Woł. (1932). Odbył ćwiczenia rezerwy w 21 pal (1933, 1939) jako dca baterii. W 1939 w składzie 29 DP, ostatnio w obronie Lwowa, odcinek „Góra Stracenia". Technik mechanik.

L.S. 1991; CAW, Ap 1015; A. Leinwand, *Dokumenty obrony Lwowa 1939.*

Ppor. kaw. rez. **Edward Jan LULKO** s. Jana i Marianny z Korczyńskich, ur. 11 VII 1912 w Hajnówce, pow. bielski. Absolwent Seminarium Nauczycielskiego w Kielcach (1932) i SPRKaw. w Grudziądzu (1933). Odbył ćwiczenia rezerwy w 10 psk (1935) i 8 p. uł. (1937) jako dca plut., *bdd*.

L.S. 1873; CAW, Ap 1458.

Ppor. piech. rez. **Józef LUTYŃSKI** s. Symplicjusza i Pelagii z Koźmianów, ur. 20 IX 1905 w zaścianku Kołowce, pow. postawski. Mianowany ppor. ze starsz. 1 I 1932. W 1939 zmobilizowany do baonu KOP „Berezwecz". Urzędnik akcyzy w Postawach.

L.S. 1966; CAW, Ap 663; ARS.

Ppor. piech. rez. **Teofil Dionizy LUZAR** s. Wojciecha i Marii z Mamarczyków, ur. 8 IV 1909 w Krakowie. Absolwent gimnazjum w Chrzanowie i SPRPiech. w Jarocinie (1932). Odbył ćwiczenia rezerwy w 26 pp (1933) i 73 pp (1938) jako adiutant baonu. W 1939 przydzielony do 49 pp. Kustosz muzealny. Studiował prawo.

L.S. 1954; CAW, Ap 668, Tajny Dziennik Personalny Rezerw MSWojsk. 1939.

Ppor. piech. rez. **Michał Leopold LÜBKE** s. Jana Klemensa i Heleny z Babczyńskich, ur. 21 IX 1903 w Irkucku. Uczestnik wojny 1920 w szeregach 83 pp. Ukończył Gimnazjum im. A. Mickiewicza w Warszawie (1923) i SPRPiech. (1928). Odbył ćwiczenia rezerwy w 30 pp (1930, 1934) i 82 pp jako adiutant baonu (1932, 1936). Handlowiec, *bdd*.

L.S. 1988; CAW, Ap 669.

Por. piech. rez. **Wiktor LWOWICZ-KOSTRZYCA** s. Stanisława i Aurelii z Obremskich, ur. 28 VIII 1892 w Kierkach w Turkiestanie. Absolwent rosyjskiego Korpusu Kadetów w Orenburgu i szkoły wojskowej w Kazaniu. W 1923 zatwierdzony jako oficer WP, otrzymał przydział do 43 pp. W 1939 przynależny do oficerskiej kadry OK IX. Pracownik Urzędu Skarbowego w Siedlcach, *bdd*.

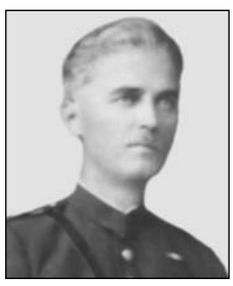

L.S. 1916; CAW, Ap 857; R. Wołągiewicz, *Katyń w albumach rodzinnych.*

Ł

Mjr wet. rez. **Maksymilian ŁABĘD** s. Łazarza i Sary z Kaleckich, ur. 13 V 1886 w Baczkach, pow. węgrowski. Ukończył Instytut Weterynaryjny w Charkowie. W WP od 1919 – Szpital Koni nr 2 w Warszawie. Od 1921 w rezerwie, przydzielony do Szpitala Koni nr 1, potem w oficerskiej kadrze korpusu weterynaryjnego. W 1934 w ewidencji PKU Warszawa Miasto III. Odznaczony OOP, ZKZ. Dr weterynarii, *bdd*.

L.S. 1995; CAW, Ap 1132; ROR 1934.

Por. sł. zdr. **Roman Bożydar ŁADA-GRODZICKI** s. Antoniego i Józefy z Cieszkowskich, ur. 21 VI 1908 w Łańcucie. Absolwent Uniwersytetu Poznańskiego (1932) i SPRSan. (1933). W 1934 powołany do służby czynnej – 5 p. lot., w którym służył jako młodszy lekarz pułku. W latach 1937–1939 naczelny lekarz SPRLot. w Sadkowie, *bdd*.

L.S. 735; CAW, Ap 1391; J. Pawlak, *Ostatnie lądowanie.*

Ppor. rez. **Mieczysław ŁAJEWSKI** s. Adama i Urszuli z Kamińskich, ur. 1 I 1918 w Dolistowie, pow. białostocki. Student prawa Uniwersytetu Warszawskiego. Mieszkał w Dolistowie, *bdd*.

L.S. 1989; MKat., Zbiór rel. i opr., J. Tucholski, *Mord w Katyniu.*

Mjr sł. zdr. st. sp. **Edmund ŁAKIŃSKI** s. Tytusa i Rozalii z Barszczewskich, ur. 22 I 1889 w m. Rachny na Podolu. Absolwent Uniwersytetu Kijowskiego. W WP od 1920. Uczestnik wojny 1920 w szeregach 1 DP Leg., ordynator szpitali nr 101 i 102. Następnie służył w szp. etap. nr 33, szp. rej. w Grodnie, ostatnio w 3 Szp. Okr. jako starszy ordynator. Od 1935 w stanie spoczynku. Dr medycyny, *bdd*.

L.S. 1872; CAW, Ap 1166.

Por. piech. rez. **Kazimierz Józef ŁAKOTA** s. Ludwika i Anieli z d. Mackówka, ur. 23 VII 1910 we Lwowie. Absolwent Uniwersytetu Poznańskiego, mgr prawa. Ukończył dywizyjny kurs pchor. rez. piech. przy 15 DP (1934). Odbył ćwiczenia rezerwy w 62 pp (1935, 1936, 1937, 1938). W 1938 w ewidencji PKU Bydgoszcz, *bdd*.

L.S. 1886; CAW, Ap 1840, Tajny Dziennik Personalny Rezerw MSWojsk. 1938.

Por. piech. posp. rusz. **Józef ŁANIEWSKI** s. Władysława i Pauliny z Braniewiczów, ur. 10 IX 1879 w Białoskórach, pow. hrubieszowski. Absolwent Uniwersytetu Moskiewskiego. Przydzielony do 30 pp, ostatnio w oficerskiej kadrze OK III. Nauczyciel gimnazjalny w Białymstoku, *bdd*.

L.S. 1905; CAW, Ap 960; *Ostatnia droga...*

Kpt. sł. zdr. **Maciej ŁANIEWSKI-WOŁK** s. Jeremiasza i Eugenii z Żywultów, ur. 28 II 1901 w maj. Cezarówka w Rosji. Absolwent Wydziału Lekarskiego Uniwersytetu Warszawskiego i CWSan. (1931). Uczestnik wojny 1919–1920, ranny w 1919, 1920–1921 w niewoli bolszewickiej. Służył w 78 pp i 26 p. uł. jako lekarz pułku, następnie w szpitalu szkolnym CWSan. i 10 Szp. Okr. jako starszy ordynator. Odznaczony medalami 1918–1921 i 10-lecia. Dr medycyny, *bdd*.

L.S. 1996; CAW, Ap 1824; Zespół akt Biura Personalnego MSWojsk. nr 610/55; MKat., Zbiór rel. i opr.

Ppor. piech. rez. Jan ŁAŃCUCKI s. Franciszka, ur. 22 XI 1912 w Wylewie, pow. jarosławski. Oficer 40 pp. Nauczyciel, *bdd*.

L.S. 1925; MKat., Zbiór rel. i opr.

Por. piech. rez. **Józef Andrzej ŁAŃCUCKI** s. Bronisława i Weroniki z Michalskich, ur. 28 XI 1890 w Sieniawie, pow. rzeszowski. Żołnierz Legionów Polskich, służył w 4 pp i 2 pp. Uczestnik wojny 1920. Po 1920 w rezerwie z przydziałem do 5 pp Leg. Odbył ćwiczenia rezerwy w 39 pp, następnie przydzielony do OK X. Kierownik Szkoły Powszechnej w Gniewczynie Łańcuckiej, pow. przeworski, *bdd*.

L.S. 1912; MKat., Zbiór rel. i opr.; J. Tucholski, *Mord w Katyniu.*

Kpt. piech. **Józef Łukasz ŁAPINKIEWICZ** s. Józefa i Wilhelminy z Moszów, ur. 21 III 1892 w Tuczępach k. Buska Zdroju. Żołnierz I Brygady Legionów Polskich, walczył pod Jabłonką, Kuklą, nad Stochodem. W WP od 1918, ukończył SPPiech. w Warszawie. Uczestnik wojny 1919–1920 w szeregach I baonu radiotelegraf. i 52 pp. Następnie służył w 12 DP i 72 pp, ostatnio jako ofic. adm. pułku. W 1939 w OZ 28 DP. Odznaczony KW, medalami 1918–1921 i 10-lecia.

L.S. 1910; CAW, Ap 379+991; MKat., Zbiór rel. i opr.; *Lubelska lista katyńska*, opr. A. Winiarz.

Kpt. art. **Stanisław ŁAPIŃSKI** s. Tomasza i Anny, ur. 12 V 1900 w m. Brzozowo – Chrzczony, pow. wysoko-mazowiecki. Uczestnik wojny 1920 w szeregach 113 pp. Następnie ukończył OS dla Podof. w Bydgoszczy, od 1924 służył w 30 pal, *bdd*.

L.S. 2008; CAW, Ap 444+1672.

Kpt. geogr. **Wacław ŁASKI** s. Jana i Heleny z Wengleńskich, ur. 28 IX 1899 w Kluczach, pow. kielecki. Absolwent Politechniki Warszawskiej, SPPiech. i OSTopograf. (1926). W WP od 1918. Uczestnik wojny 1918–1920 w szeregach 7 p. uł. Służył następnie w 36 pp LA, w pociągu panc. „Paderewski" i w 8 pap. Od 1931 w WIG jako topograf. W 1939 uczestnik obrony Lwowa. Odznaczony KW, SKZ, medalami 1918–1921 i 10-lecia.

L.S. 2000; CAW, Ap 1377+1677; MKat., Zbiór rel. i opr.

Ł

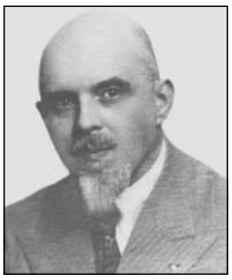

Ppor. sł. zdr. rez. **Konstanty ŁASZEWSKI-GRZYMAŁA** s. Konstantego i Marii z Badingów, ur. 8 VII 1890 w Berlinie. Absolwent Uniwersytetu w Gryfii (1917). W WP odbył ćwiczenia rezerwy w 8 baonie san. i 63 pp. Przydzielony do kadry zapasowej 8 Szp. Okr. Dyrektor Sanatorium dla Gruźliczych Chorych w Chojnach k. Łodzi. Dr medycyny, *bdd*.

L.S. 2041; CAW, Ap 1272; MKat., 1532/A, Zbiór rel. i opr.

Kpt. sap. **Józef ŁATWAJTYS** s. Jana i Weroniki z Grochowskich, ur. 14 II 1907 w Brzozówce, woj. białostockie. Absolwent SPPiech. (1927) i SPInż. (1930). Od 1930 służył w 1 baonie mostów kolej. jako ofic. mob. W 1938 powołany na kurs przygotowawczy do WSInż. Ostatnio dca 55 komp. mostów kolej., *bdd*.

L.S. 1961; CAW, Ap 278+2023+2217; MKat., Zbiór rel. i opr.

Ppor. piech. rez. **Stefan Julian ŁAWECKI** s. Stanisława i Zofii z Kalbowskich, ur. 1 IX 1906 w Warszawie. Absolwent Gimnazjum im. St. Batorego w Warszawie i BPRPiech. nr 10a (1933). Odbył ćwiczenia rezerwy w 86 pp (1936, 1937) jako dca plut. km. W 1939 w OZ 29 DP. Studiował architekturę, *bdd*.

L.S. 2006; CAW, Ap 1029; MKat., Zbiór rel. i opr.

Ppor. sap. rez. **Władysław Antoni ŁAWRYNOWICZ** s. Witolda i Heleny z Grottusów, ur. 26 XII 1914 w Górkach, woj. warszawskie. Absolwent Średniej Szkoły Technicznej w Brześciu i SPRSap. w Modlinie (1934). Odbył ćwiczenia rezerwy w 6 baonie sap. (1936). W 1939 przydzielony do Twierdzy Brześć. Technik, pracownik PKP, dyżurny ruchu stacji Międzyrzec Podl.

L.S. 2003; CAW, Ap 21; MKat., Zbiór rel. i opr.

Por. art. st. sp. **Stefan ŁAZARÓW** s. Jana i Julii z Szewczyków, ur. 20 VIII 1899 w Tarnowie. Absolwent Uniwersytetu Jagiellońskiego. Członek POW. W WP od 1918 – Stacja Zborna w Krakowie. Ukończył SPArt. i kurs oficerów zwiad. Służył w 6 pap, 3 pap Leg., komendzie obozu ćwiczebnego OK II w Powórsku i 7 pap. Od 1930 w stanie spoczynku, przydzielony do OK V, a w 1938 do OK II. Sędzia Sądu Grodzkiego w Łucku, *bdd*.

L.S. 2005; CAW, Ap 29+1642+2292.

Ppor. piech. rez. **Czesław ŁEŃSKI** s. Antoniego i Antoniny z Grześkowiaków, ur. 8 VI 1911 w Poznaniu. Absolwent Państwowej Szkoły Budowniczych w Poznaniu i dywizyjnego kursu pchor. rez. piech. przy 25 DP (1933). Odbył ćwiczenia rezerwy w 29 pp (1938). W 1938 przydzielony do 56 pp; był w ewidencji PKU Poznań. Technik budowlany, *bdd*.

L.S. 2039; CAW, Ap 1338.

Kpt. sł. zdr. rez. **Aleksander Edward ŁĘTKOWSKI** s. Andrzeja i Pauliny z Gejlichów, ur. 13 I 1887 w Warszawie. Absolwent Uniwersytetu Warszawskiego (1912). W WP od 1919 – CSkł. Farm. w Warszawie. Od 1921 w rezerwie, przydzielony do 3 baonu san. w Grodnie, następnie w kadrze 3 Szp. Okr. Odznaczony SKZ. Mgr farmacji, właściciel apteki w Sterdyni, *bdd*.

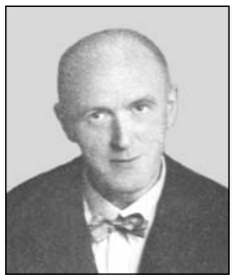

L.S. 1957; CAW, Ap 401; T. Zadrożny, *Sokołowiacy zamordowani i zaginieni w Rosji Sowieckiej w 1940 roku.*

Por. piech. **Antoni ŁOBACZ** s. Antoniego i Aleksandry z Mieczkowskich, ur. 26 IX 1909 w Święcianach. Od 1931 pełnił służbę w 85 pp, potem w baonie KOP „Wołożyn". W 1939 dca 3 komp. 2 pp KOP.

L.S. 1969; ARS.

Por. sł. zdr. rez. **Władysław ŁOBZA** s. Aleksandra i Heleny z Malinowskich, ur. 16 X 1898 w Dyneburgu. W WP ochotniczo od 1919 w kieleckim baonie etap. i 201 szp. pol. Od 1921 w rezerwie. Przydzielony do kadry 3 Szp. Okr. Absolwent Wydziału Lekarskiego Uniwersytetu Wileńskiego (1926), dr medycyny, adiunkt uniwersyteckiej II Kliniki Chorób Wewnętrznych. Odznaczony medalem 10-lecia, *bdd*.

L.S. 1919; MKat., Zbiór rel. i opr.; J. Tucholski, *Mord w Katyniu.*

Kpt. adm. st. sp. **Włodzimierz ŁOGOSZ** s. Szymona i Bronisławy z Ochmanów, ur. 23 VI 1890 w Radomsku. Uczestnik wojny 1919–1920 w szeregach 43 pp. Ukończył SPPiech. w Warszawie (1922). Służył w 2 baonie sap., 3 baonie sap. i 3 Szp. Okr. jako zca kwatermistrza. Od 1938 w stanie spoczynku, przydzielony do kadry 3 Szp. Okr. Odznaczony SKZ, medalami 1918–1921 i 10-lecia, *bdd*.

L.S. 1921; CAW, Ap 380+911.

Ppłk dypl. piech. **Tadeusz Edward ŁOJAK** s. Teodora i Józefy z Wunschów, ur. 2 X 1893 w Przemyślu. Absolwent austriackiej Akademii Wojskowej w Wiener Neustadt (1914). W WP od 1918, brał udział w walkach o Przemyśl i w odsieczy Lwowa, uczestnik działań wojennych 1918–1920, następnie w 37 pp i sztabie II Armii. Ukończył WSWoj. (1925), służył w DOK VIII, jako szef wydziału w MSWojsk. i w 14 pp, w latach 1938–1939 szef sztabu 29 DP. Odznaczony KW.

L.S. 2036; CAW, Ap 883+2186, KW 71/Ł-459.

Ppor. piech. **Jan ŁOMNICKI** s. Jana, ur. 25 XII 1884. Przydzielony do OK I, *bdd*.

L.S. 1927; MKat., Zbiór rel. i opr.

Ł

Kpt. piech. st. sp. **Stefan Edward ŁOMNICKI** s. Stanisława i Stefanii z Lewandowskich, ur. 18 III 1898 w Leszczkowie, pow. sokalski. Członek „Sokoła". Żołnierz II Brygady Legionów Polskich (6 pp i szkoła oficerska). W WP od 1918, uczestnik obrony Lwowa i wojny 1920 w szeregach 24 pp. Ukończył CSS w Toruniu, służył w Brygadzie KOP „Wołyń", następnie w 68 pp. Od 1932 w stanie spoczynku, przydzielony do OK II. Odznaczony VM 5 kl., KN, KW 4, medalami 1918–1921 i 10-lecia. Osadnik wojskowy, *bdd*.

L.S. 2015; CAW, Ap 646+1924+2354, VM 73-6807, KN 12.5.1931.

Ppor. piech. rez. **Wilhelm ŁOMOZIK** s. Pawła i Marianny z d. Mika, ur. 1 IV 1908 w Pruchnej na Śląsku Cieszyńskim. Absolwent Państwowej Szkoły Górniczej i BPRPiech. nr 5 (1931). Odbył ćwiczenia rezerwy w 74 pp (1937) i 75 pp (1938) jako dca plut. ckm. Technik górniczy – sztygar w Kopalni „Św. Barbara" w Chorzowie, *bdd*.

L.S. 1929; CAW, Ap 418; MKat., Zbiór rel. i opr.

Kpt. int. **Marian ŁOPATKIEWICZ** s. Józefa i Franciszki ze Strzeleckich, ur. 2 V 1894 w Krakowie. Od 1915 do 1918 w niewoli rosyjskiej. Uczestnik wojny 1920 w szeregach 4 pp. Następnie służył w Okr. Zakładzie Gosp. we Lwowie, 26 pp, Kierownictwie Fortecznego Obszaru Warownego Górny Śląsk i 2 p. sap. kolej., od 1930 w 2 baonie mostów kolej. jako ofic. gosp. Odznaczony medalami 1918–1921 i 10-lecia, *bdd*.

L.S. 1976; CAW, Ap 1412+1993+2151; MKat., Zbiór rel. i opr.

Ppor. piech. rez. **Florian ŁOPIŃSKI** s. Zygmunta, ur. 1 I 1903 w Grodzisku, pow. nowotomyski. Absolwent gimnazjum w Poznaniu (1922) i BPRPiech. nr 7 (1929). Mianowany ppor. ze starsz. 1 I 1933. Odbył ćwiczenia rezerwy w 4 pp Leg. (1932, 1934, 1936) i 70 pp (1938) jako dca plut. Mgr ekonomii, *bdd*.

L.S. 1883; CAW, Ap 668.

Ppor. art. rez. **Ryszard Władysław ŁOPIŃSKI** s. Władysława i Wandy z Nowakowskich, ur. 6 XII 1911 w Łowiczu. Absolwent gimnazjum w Pruszkowie i SPRArt. we Włodzimierzu Woł. (1930). Odbył ćwiczenia rezerwy w 1 pal (1935). W 1939 przydzielony do 1 paplot.

L.S. 1893; CAW, Ap 827, Tajny Dziennik Personalny Rezerw MSWojsk. 1939.

Ppor. obs. **Ignacy Bolesław ŁOTOCKI** s. Mikołaja, ur. 14 VII 1913. Służył w 6 p. lot., *bdd*.

L.S. 1974; CAW, Zespół akt Biura Personalnego MSWojsk. nr 613/114.

Kpt. dypl. piech. **Marian Antoni ŁOWIŃSKI** s. Karola i Wincentyny z Krajewiczów, ur. 22 XII 1901 w Warszawie. W WP od 1920 – oddziały szturmowe gen. Roji. Ukończył SPchor. w Warszawie (1923) i OSPiech. (1925). Służył w 75 pp, Kwaterze Wojskowej Prezydenta RP, CSPodof. KOP „Osowiec", 23 DP, 18 DP, DOK I. Absolwent WSWoj. Od 1938 w Szefostwie Komunikacji Wojsk. Odznaczony ZKZ i SKZ, *bdd*.

L.S. 1992; CAW, Ap 1692+4191, KZ 28 – 201.

Kpt. uzbr. st. sp. **Walerian ŁOZINA-ŁOZIŃSKI** s. Włodzimierza i Marii ze Strzeleckich, ur. 12 VII 1888 w Kijowie. Ukończył Politechnikę Kijowską (1916). W WP od 1922 – w Laboratorium Kapsli i Kapiszonów, CSkł. Amun. nr 1, Zakładzie Amunicji nr 1, Gł. Skł. Uzbr. nr 1, od 1931 w Oddz. IV Szt. Gł. WP jako referent ds. służby uzbrojenia. Od 1934 w stanie spoczynku, *bdd*.

L.S. 1928; CAW, Ap 920+2163.

Kpt. int. **Edward Józef ŁOZIŃSKI** s. Hieronima i Leontyny z Arendtów, ur. 4 XII 1896 we Lwowie. Uczestnik wojny 1918–1920, walczył w obronie Lwowa. Następnie służył w 39 pp, Int. DOGen. we Lwowie, 6 Okr. Szefostwie Int., filii Wojsk. Zakładu Zaopatrzenia Int. i Tab. w Złoczowie, w Skł. Mat. Int. w Złoczowie i Przemyślu jako kmdt kadry. Odznaczony KW, *bdd*.

L.S. 1880; CAW, Ap 645+1194, KW 69/Ł-166; MKat., Zbiór rel. i opr.

Por. piech. rez. **Bolesław ŁUCZAK** s. Ignacego i Weroniki z Klemmów, ur. 3 IV 1901 w Masłowie. Absolwent Uniwersytetu Poznańskiego, 1933–1935 kierownik Sądu Grodzkiego w Śremie, w 1939 sędzia w Lesznie Wlkp. W WP od 1919. Uczestnik wojny 1919–1920 w szeregach 15 pap, walczył w obronie Lwowa, uczestniczył w wyprawie kijowskiej i bitwie nad Berezyną. Ukończył SPArt. (1921) i BPRPiech. nr 7 (1928). Odbył ćwiczenia rezerwy w 69 pp (1933) jako dca plut., następnie przydzielony do 56 pp, *bdd*.

L.S. 1887; CAW, Ap 293; MKat., Zbiór rel. i opr.

Ppor. sł. zdr. rez. **Leon ŁUCZAK** s. Walentego i Stanisławy z Hoffmanów, ur. 28 V 1910 w Bochum w Niemczech. Absolwent Uniwersytetu Poznańskiego (1936) i SPRSan. (1935), lekarz rentgenolog. Odbył ćwiczenia rezerwy w 6 Szp. Okr., ukończył kurs doskonalący w zakresie medycyny lotniczej w Centrum Badań Lotniczo-Lekarskich, potem w 1 p. lot. jako młodszy lekarz pułku (1938). W 1939 zmobilizowany do CWSan., następnie lekarz szp. pol. w Kowlu.

L.S. 1947; CAW, Ap 514; MKat., Zbiór rel. i opr.; J. Tucholski, *Mord w Katyniu.*

Kpt. art**. Ryszard Tomasz ŁUGOWSKI** s. Ludwika i Zofii z Poszwów, ur. 6 III 1897 w Warszawie. Uczestnik wojny 1919–1920 w szeregach 36 pp LA. Ukończył SPArt. w Poznaniu (1921), kurs w Szkole Gazowej (1926) i kurs oficerów zwiad. Służył w 9 pal, adiutant pułku, od 1936 ofic. adm. Odznaczony SKZ, *bdd*.

L.S. 1894; CAW, Ap 1769/89/3135.

Ł

Por. sap. **Jan ŁUKASIEWICZ** s. Tomasza i Ludwiki z Tomaszewskich, ur. 11 IV 1909 w Krasnem, pow. ciechanowski. Absolwent SPRSap. w Modlinie (1931), otrzymał przydział do 1 baonu mostów kolej., w którym odbył ćwiczenia rezerwy (1934, 1937). W 1937 powołany do służby czynnej. Służył w 5 baonie sap. jako instruktor komp., od 1938 ofic. adm. mat. baonu, *bdd*.

L.S. 1933; CAW, Ap 1378.

Por. piech. rez. **Wilhelm ŁUKASZEWICZ** s. Jana i Bronisławy z Rudzików, ur. 18 III 1913 w maj. Porpliszcze, pow. dziśnieński. Absolwent Seminarium Nauczycielskiego w Trokach i kursu pchor. rez. piech. przy 77 pp (1936). Odbył ćwiczenia rezerwy w 85 pp (1937/38) jako dca plut. km. W 1938 przydzielony do baonu KOP „Orany", *bdd*.

L.S. 2024; CAW, Ap 109.

Por. piech. rez. **Władysław ŁUKASZEWICZ** s. Felicjana i Kazimiery z Pugaczów, ur. 31 X 1894 w Rubieżewiczach, pow. stołpecki. Absolwent rosyjskiej szkoły wojskowej w Pskowie. W 1925 powołany do WP. Odbył ćwiczenia rezerwy w 86 pp (1925, 1930) i 79 pp. W 1934 w ewidencji PKU Baranowicze. W niewoli sowieckiej 15 X 1939 wysłany z więzienia w Kobryniu do obozu w Starobielsku. Kupiec – przemysłowiec.

L.S. 1948; CAW, Ap 118, Kolekcja Wojskowej Komisij Archiwalnej, sygn. VIII. 804. 15. 1.

Ppor. kaw. rez. **Wojciech ŁUKASZEWICZ** s. Franciszka i Marii z Kuczyków, ur. 22 IV 1899 w Dąbrowie Starej, woj. poznańskie. Uczestnik wojny 1920 w szeregach 155 pp i 73 pp; ranny w walkach na froncie litewsko-białoruskim. Absolwent SPchor. (1923), od 1923 w rezerwie. Odbył ćwiczenia rezerwy w 15 p. uł. (1934). W 1939 w OZ Wielkopolskiej BKaw. Ukończył Wyższą Szkołę Handlową w Poznaniu; dyrektor poznańskiego Miejskiego Liceum Administracyjnego.

L.S. 1997; CAW, Ap 269; J. Tucholski, *Mord w Katyniu.*

Kpt. piech. **Lucjan Rafael ŁUKAWSKI** s. Jana i Anny z Głuszków, ur. 3 III 1897 w Rzeszowie. Uczestnik I wojny światowej. W latach 1918–1936 służył w 17 pp, 60 pp i baonie KOP „Hoszcza". Od 21 V 1936 kierownik referatu w Oddz. Ogólno-Organizacyjnym Dtwa KOP. Odznaczony medalami 1918–1921 i 10-lecia, *bdd*.

L.S. 1945; CAW, Ap 2016, 433+951; ARS.

Kpt. piech. **Michał Ignacy ŁUKOMSKI** s. Maksymiliana i Marii z Wierzbickich, ur. 14 IX 1901 w Kwilczu, pow. międzychodzki. Absolwent Wielkopolskiej Szkoły Pchor. Uczestnik wojny 1920, ranny. Służył w 53 pp, 61 pp, 2 pp Leg., KOP i 49 pp. W 1939 w OZ 5 DP.

L.S. 1990; CAW, Ap 1360; MKat., Zbiór rel. i opr.

Gen. bryg. **Kazimierz ŁUKOSKI-ORLIK** s. Ignacego i Władysławy z Kwasieborskich, ur. 13 IX 1890 w m. Sokół, pow. garwoliński. Członek Drużyn Strzeleckich. Od 1914 żołnierz Legionów Polskich, od 1917 w Polnische Wehrmacht, następnie dca 14 p. strz. II Korpusu Wschodniego, szef sztabu IV Dywizji Strzelców gen. Żeligowskiego i dca 2 pp. Później w Armii gen. Hallera dca 6 p. strz.; 1920–1927 dca 48 pp, 21 i 22 BPiech., 12, 15 i 11DP. W 1939 dca odcinka „Słowacja" w Armii „Karpaty". Odznaczony VM 5 kl., OOP, KN, KW 4, ZKZ.

L.S. 1876; CAW, Ap 2351, 675, KW 70–249, KN 20.1.1931.

Rtm. kaw. **Stefan Roman ŁUKOWSKI** s. Franciszka i Stefanii ze Snopków, ur. 29 II 1904 w maj. Żelazna, pow. garwoliński. Absolwent SPRPiech. w Warszawie (1924), OSKaw. w Grudziądzu (1926). Otrzymał przydział do 24 p. uł. Od 1931 był dcą plut. SPKaw. w CWKaw. W 1939 adiutant 24 p. uł., ranny 6 września w Leszczynach.

L.S. 2014; CAW, Ap 374+1735; J. Wielhorski, *Kawaleria polska i bronie towarzyszące w kampanii wrześniowej 1939.*

Por. art. **Eugeniusz ŁUNIEWICZ** s. Pawła i Heleny z Szumskich, ur. 1 V 1910 w Iwaszkiewiczach, pow. wołkowyski. Absolwent SPRArt. we Włodzimierzu Woł. (1932) i SPArt. (1934). Otrzymał przydział do 33 dal. Od 26 VI 1939 zca ofic. mob. 33 dal, następnie adiutant 33 pal rez. w obronie Lwowa. Odznaczony BKZ.

L.S. 1879; CAW, Ap 434; MKat., Zbiór rel. i opr.

Por. art. **Tadeusz ŁUNIEWSKI** s. Juliana i Marii z Dębowskich, ur. 5 VI 1908 we Włocławku. Absolwent gimnazjum w Warszawie. Powołany do WP w 1929 – 24 pp. Ukończył SPPiech. (1930) i SPArt. Od 1934 służył jako ofic. 7 baterii 26 pal. W 1939 ofic. zwiad. 54 pal. rez. Odznaczony KZ. Artysta malarz.

L.S. 1953; CAW, Ap 471; MKat., 876/A, 877/A, Zbiór rel. i opr.

Por. piech. **Piotr ŁUPIŃSKI** s. Jana i Franciszki z Ugniewskich, ur. 24 V 1907 w Grzybowskiem, pow. ostrowski. Służył w 24 pp jako dca 3 komp. W 1939 w OZ 27 DP.

L.S. 2010; MKat., Zbiór rel. i opr.; J. Tucholski, *Mord w Katyniu.*

Por. art. rez. **Józef Stanisław ŁYSZCZAK** s. Grzegorza i Ludwiki, ur. 29 VIII 1891 w Tarnopolu. Żołnierz Armii Gen. Hallera. W 1934 przynależny do OK V. W niewoli sowieckiej 6 X 1939 wysłany z więzienia w Kobryniu do Twierdzy Brześć. Urzędnik Izby Rzemieślniczej we Lwowie.

L.S. 2038; CAW, Kolekcja Wojskowej Komisji Archiwalnej, sygn. VIII. 804. 15. 1; MKat., Zbiór rel. i opr.; J. Tucholski, *Mord w Katyniu.*

Ł

Ppor. geogr. rez. **Stefan Marian ŁYŻWA** s. Piotra i Walerii z Gluzów, ur. 5 VIII 1905 w Skarżysku Kamiennej. Absolwent BPRPiech. nr 10a (1928). Odbył ćwiczenia rezerwy w 50 pp (1933) i WIG (1938). W 1939 uczestnik obrony Lwowa. Mierniczy przysięgły z Sarn.

L.S. 1993; CAW, Ap 715; J. Tucholski, *Mord w Katyniu.*

Ppor. piech. rez. **Jan MAC** s. Wojciecha i Marianny z Niedziałków, ur. 29 III 1907 w Boguchwale, pow. rzeszowski. Absolwent gimnazjum w Rzeszowie i kursu pchor. rez. piech. przy 17 pp (1931). Odbył ćwiczenia rezerwy w 17 pp (1934, 1938/1939) jako dca plut. km. Nauczyciel szkoły powszechnej, *bdd*.

L.S. 2050; CAW, Ap 582.

Ppor. piech. rez. **Józef MACEDOŃSKI** s. Jana i Anny z Jabłońskich, ur. 25 IV 1913 w Folwarkach, pow. złoczowski. Absolwent Szkoły Handlowej w Jarosławiu i dywizyjnego kursu pchor. rez. piech. przy 54 pp (1935). Odbył ćwiczenia rezerwy w 52 pp (1936, 1938), *bdd*.

L.S. 2148; CAW, Ap 587.

Por. kaw. rez. **Jerzy Artur MACHLEJD** s. Artura i Wandy z Ulrichów, ur. 3 II 1901 w Warszawie. Absolwent Uniwersytetu Warszawskiego, dr praw. Uczestnik wojny 1920 – walczył ochotniczo w szeregach 8 dak. W 1924 powołany do WP do 7 p. uł. Ukończył SPRKaw. (1925). Odbył ćwiczenia rezerwy w 7 p. uł. (1930), 2 p. uł., 1 p. szwol. (1933) i Skł. Mat. Int. w Brześciu (1936). W 1939 ochotnik 1 paplot. Poseł na Sejm RP.

L.S. 2138; CAW, Ap 3685; MKat., Zbiór rel. i opr.

Por. art. rez. **Józef Karol Gustaw MACHLEJD** s. Artura i Wandy z Ulrichów, ur. 28 IV 1902 w Warszawie. Absolwent Uniwersytetu Warszawskiego i SPRArt. (1926). Uczestnik wojny 1918–1920 w szeregach baonu plot. Odbył ćwiczenia rezerwy w 1 paplot. (1931, 1934). W 1939 pełnił służbę w 1 paplot. Inżynier rolnik, dyrektor Zakładów Ogrodniczych C. Ulrich SA w Warszawie.

L.S. 2314; CAW, Ap 3688; MKat., Zbiór rel. i opr.

Mjr sł. zdr. **Władysław Piotr MACHNIEWICZ** s. Kazimierza i Marii z Droszczów, ur. 6 IX 1896 w Krakowie. Absolwent Uniwersytetu Jagiellońskiego (1925). Uczestnik wojny 1919–1920 – Komenda Placu w Cieszynie, potem w szeregach 17 DP. Służył następnie w Szp. Okr. w Poznaniu, 77 pp, 42 pp, od 1935 naczelny lekarz Garnizonu Miasta Białystok. Ostatnio Biuro Personalne MSWojsk. Odznaczony ZKZ, MN, medalami 1918–1921 i 10-lecia. Dr medycyny, *bdd*.

L.S. 2279; CAW, Ap 6010; MKat., Zbiór rel. i opr.

Ppor. art. rez. **Maks MACHONBAUM** s. Zelmana i Fanny, ur. 8 IX 1906 w Warszawie. Absolwent Wyższej Szkoły Mechaniczno-Technicznej im. Wawelberga i Rotwanda w Warszawie i SPRArt. we Włodzimierzu Woł. (1928). Odbył ćwiczenia rezerwy w 8 pal (1936), ukończył kurs zwiadowczy. W 1938 przydzielony do 2 pac, następnie do OK I. Technolog-mechanik, *bdd*.

L.S. 2258; CAW, Ap 3694.

M

Ogn. pchor. rez. **Adam MACIĄG** s. Adama i Małgorzaty z Ładów, ur. 30 VIII 1918 w Krakowie. Przydzielony do 5 dak. Student medycyny Uniwersytetu Jagiellońskiego, *bdd*.

L.S. 2236; J. Tucholski, *Mord w Katyniu*.

Płk sł. zdr. st. sp. **Adam Andrzej MACIĄG** s. Jakuba i Marii z Karolusów, ur. 25 XI 1879 w Krakowie. Absolwent Uniwersytetu Jagiellońskiego (1904), dr wszech nauk lekarskich. W WP od 1918. Uczestnik wojny 1920. Służył w Szp. Okr. w Krakowie, 8 szp. zapas., 3 szp. zapas. i 5 Szp. Okr. – od 1930 był jego kmdtem. Od 1934 w stanie spoczynku. W 1939 zameldował się w 5 Szp. Okr. Odznaczony ZKZ.

L.S. 2117; CAW, Ap 1855.

Por. piech. rez. **Jan MACIEJEWSKI** s. Andrzeja i Walentyny z Sobczyńskich, ur. 29 VIII 1911 w Wieruszowie, pow. wieluński. Absolwent seminarium nauczycielskiego i dywizyjnego kursu pchor. rez. piech. przy 67 pp (1935). Odbył ćwiczenia rezerwy w 14 pp (1936, 1937, 1938). W 1938 przydzielony do 27 pp. W 1939 w baonie JHP.

L.S. 2080; CAW, Ap 1678; MKat., Zbiór rel. i opr.

Mjr sł. zdr. **Kazimierz MACIEJEWSKI** s. Antoniego i Heleny z Kibortów, ur. 30 I 1897 w Wilnie. Absolwent Uniwersytetu Warszawskiego i SPSan., dr medycyny (1928). W WP od 1918. Uczestnik wojny 1918–1920 w szeregach 3 p. uł. i 203 p. uł. Służył potem w 3 Szp. Okr., od 1935 jako st. ordynator oddziału okulistycznego. Odznaczony KW, medalami 1918–1921 i 10-lecia, *bdd*.

L.S. 2239; CAW, Ap 4048+9246+13757.

Ppłk piech. st. sp. **Ludwik Franciszek MACIEJOWSKI** s. Antoniego i Julii z Kuźniarów, ur. 26 XI 1883 w Grybowie, pow. nowosądecki. Członek Drużyn Bartoszowych i organizacji „Wolność". W latach 1914–1918 w armii austriackiej. W WP od 1918. Uczestnik wojny 1920 w szeregach 1 p. s. podh. Po wojnie nadal w 1 p. s. podh., dca baonu. W latach 1925–1931 zca dcy 71 pp, zca dcy 45 pp i dca 25 pp. Od 1931 w stanie spoczynku, przydzielony do OK II. Odznaczony VM 5 kl., KW 2, ZKZ oraz medalami 1918–1921 i 10-lecia, *bdd*.

L.S. 2203; CAW, VM 82–7717, Ap 7752, 11741, Odrz. 2.4.1930; MKat., Zbiór rel. i opr.

Kpt. sł. zdr. **Mieczysław Władysław MACIEJOWSKI** s. Michała i Heleny z Kurpielów, ur. 15 IX 1906 w Gródku Jagiellońskim. Absolwent SPSan. (1930) i Uniwersytetu Warszawskiego (1933), odbył staż szpitalny w CWSan. Następnie służył w 86 pp, 10 pal i 28 pp jako naczelny lekarz pułku. W 1939 był kmdtem szp. pol. k. Krasnegostawu.

L.S. 2252; CAW, Ap 3700; MKat., 899/A, 900/A, 901/A, Zbiór rel. i opr.

Por. geogr. **Leon MACIEJSKI** s. Wincentego i Ludwiki z Raków, ur. 14 I 1907 w Łysej Górze, pow. zawierciański. Absolwent Seminarium Nauczycielskiego w Radomiu i SPPiech. (1929). Służył w 72 pp, Szkole Topografów, od 1934 w WIG jako topograf, *bdd*.

L.S. 2310; CAW, Ap 3076.

Por. obs. **Dymitr Kazimierz MACKIEWICZ** s. Hipolita i Katarzyny, ur. 28 VI 1908 w maj. Biezobrazowo w Rosji. Absolwent SPRPiech. w Zambrowie (1930), służył w 81 pp, w 1932 ukończył SPLot. W 1939 wykładowca działu nauk SPLot. w Dęblinie.

L.S. 2094; CAW, Ap 9265; O. Cumft, H. Kujawa, *Księga lotników polskich poległych, zmarłych i zaginionych 1939–1945*.

Ppor. piech. rez. **Jan MACKIEWICZ** s. Juliana i Heleny z Juszkiewiczów, ur. 1 IV 1906 w folwarku Darynie, pow. święciański. Absolwent SPRPiech. (1930). Odbył ćwiczenia rezerwy w 85 pp (1931, 1935) i 6 pp Leg. (1937). W 1938 przydzielony do 85 pp. Urzędnik, *bdd*.

L.S. 2103; CAW, Ap 5772.

Mjr piech. st. sp. **Justyn Wiktor MACKIEWICZ** s. Jana i Julii z Męcińskich, ur. 2 IX 1889 w Sanoku. Absolwent Akademii Handlowej w Krakowie. Ukończył austriacką szkołę oficerską. Od 1918 w WP – Legia Oficerska we Lwowie, uczestnik obrony miasta. Podczas wojny 1919–1920 walczył w szeregach 19 pp i 5 DP, dwukrotnie ranny. Służył również w Dep. Piech. i Biurze Uzupełnień MSWojsk. Od 1935 w stanie spoczynku. Odznaczony VM 5 kl., KW, ZKZ, medalami 1918–1921 i 10-lecia, *bdd*.

L.S. 2182; CAW, Ap 1277+11574, VM 68-5977; MKat., Zbiór rel. i opr.

Ppor. piech. rez. **Leon Witold MACKIEWICZ** s. Aleksandra i Heleny z Niewiadomskich, ur. 19 II 1903 w Wilnie. Absolwent Uniwersytetu Wileńskiego i BPRPiech. nr 9 (1928). Uczestnik wojny 1920 w szeregach 30 pp na froncie litewsko-białoruskim. Od 1921 w rezerwie. Odbył ćwiczenia rezerwy w 1 pp Leg., 5 pp Leg. (1931, 1934), Skł. Mat. Int. we Lwowie (1936) i Skł. Mat. Int. nr 2 (1937). Urzędnik BGK w Wilnie, *bdd*.

L.S. 2182; CAW, Ap 3101.

Ppor. piech. rez. **Witold MACKIEWICZ** s. Szymona i Heleny z d. Łosiew, ur. 14 V 1913 w Dąbrowie, woj. wileńskie. Absolwent Wydziału Leśnego SGGW. Powołany w 1934 do 1 pp Leg. Ukończył dywizyjny kurs pchor. rez. piech. przy 5 pp Leg. Od 1935 w rezerwie. Odbył ćwiczenia rezerwy w 1 pp Leg. (1936, 1937/38) jako dca plut. ckm. W 1939 dca plut. w 6 komp. 206 pp rez.

L.S. 2123; CAW, Ap 5759; MKat., Zbiór rel. i opr.

M

Por. piech. rez. **Aleksander Julian MACZEWSKI** s. Oskara i Emmy z Kebsów, ur. 6 VII 1893 w Łodzi. Absolwent Akademii Handlowej w Hamburgu. W WP od 1918 w 28 pp. Następnie służył w Oddz. V i Oddz. II Szt. Gen. jako ofic. łącznikowy przy amerykańskiej misji wojsk. Odbył ćwiczenia rezerwy w 31 pp (1929). Przydzielony do OK IV. Sędzia ds. handlowych Sądu Okręgowego w Łodzi, *bdd*.

L.S. 2076; CAW, Ap 1769/89/3173, Tajny Dziennik Personalny Rezerw MSWojsk. 1939.

Ppłk br. panc. **Felicjan MADEYSKI-PORAJ** s. Adama i Ludmiły z Kamieńskich, ur. 13 III 1890 w Tołszczowie, pow. lwowski. Absolwent gimnazjum w Samborze. Ukończył austriacką szkołę oficerską. W WP od 1918 w pociągach panc. „Odsiecz", „Pepetrójka" i „Lis Kula", uczestnik wojny polsko-bolszewickiej. Kolejno dca 10, 1 i 5 dyonów samoch., od 1928 – szef Broni Panc. MSWojsk.; następnie w 5 baonie czołgów. Od 1934 kmdt Miasta Kraków. Odznaczony VM 5 kl., KN, KW oraz medalami 1918–1921 i 10-lecia, *bdd*.

L.S. 2156; CAW, Ap 4587+13233, VM 3-265, KN 9.11.1933.

Mjr aud. **Jan Michał MADZIARA** s. Władysława i Bronisławy z Rotterów, ur. 8 VIII 1892 w Gogołowie, pow. krośnieński. Absolwent Uniwersytetu Jagiellońskiego (1922). Uczestnik wojny 1919–1920 w szeregach 12 pp i 144 pp, ranny. Służył w wojskowych sądach rejonowych w Bielsku, Kaliszu, Gnieźnie i Katowicach. Od 1937 w Wojsk. Sądzie Okr. nr IX w Brześciu jako sędzia śledczy. Odznaczony ZKZ, medalami 1918–1921 i 10-lecia. Dr praw, *bdd*.

L.S. 2309; CAW, Ap 1769/89/3183; MKat., Zbiór rel. i opr.

Jan MAGANK s. Wojciecha, ur. 1903, *bdd*.

L.S. 2318.

Ppor. art. rez. **Erwin MAJ** s. Józefa i Marii z Forsterów, ur. 9 XI 1911 w Łodzi. Absolwent gimnazjum w Łodzi i SPRArt. we Włodzimierzu Woł. (1933). Odbył ćwiczenia rezerwy w 26 pal (1934, 1938). W 1939 przydzielony do 10 pal. Urzędnik.

L.S. 2054; CAW, Ap 5409; Tajny Dziennik Personalny Rezerw MSWojsk. 1939.

Por. piech. rez. **Eugeniusz MAJ** s. Andrzeja i Anny z Wajdowiczów, ur. 8 VII 1893 w Stanisławowie. W latach 1915–1918 w niewoli rosyjskiej. W WP od 1919 – Legia Oficerska w Krakowie. Uczestnik wojny 1920 w szeregach 17 pp, 32 pp i 64 pp. Odbył ćwiczenia rezerwy w 57 pp (1930). We wrześniu 1939 w OZ 25 DP. Artysta-śpiewak Opery Poznańskiej.

L.S. 2069; CAW, Ap 145+11745.

Por. piech. rez. **Jan MAJ** s. Wincentego i Katarzyny z Wyrzykowskich, ur. 5 II 1896 w Opatowie. Absolwent rosyjskiej szkoły oficerskiej w Moskwie. Członek POW, żołnierz I Korpusu Wschodniego. W WP od 1919 – Armia gen. Hallera. Uczestnik wojny 1920 w szeregach 144 pp. Od 1921 w rezerwie. Odbył ćwiczenia rezerwy w 7 pp Leg. (1923, 1928, 1930) i 10 dyonie tab. (1934). W 1939 przydzielony do OK X. Nauczyciel w Chmielowie, potem w Szewnie, pow. opatowski, *bdd*.

L.S. 2168; CAW, Ap 147, Tajny Dziennik Personalny Rezerw MSWojsk. 1939; MKat., Zbiór rel. i opr.

Zdzisław MAJ s. Bronisława, ur. 1913, *bdd*.

L.S. 2249.

Ppor. piech. rez. **Franciszek MAJCHRZAK** s. Walentego i Wiktorii z Wyciszkiewiczów, ur. 24 VII 1909 w Woli Szkuckiej, pow. konecki. Absolwent BPRPiech. nr 2 (1932). Odbył ćwiczenia rezerwy w 18 pp (1934), 79 pp (1936) i w CSPodof. KOP (1938) jako dca plut. W 1938 przydzielony do 42 pp. W 1939 powołany do CSPodof. KOP w Ossowcu. Nauczyciel, *bdd*.

L.S. 2306; CAW, Ap 6632.

Ppor. piech. rez. **Damian MAJEWSKI** s. Kazimierza i Ireny z Mieszczanowskich, ur. 10 IX 1909 w Klimontowie, woj. kieleckie. Absolwent Wydziału Prawa Uniwersytetu Warszawskiego (1933) i dywizyjnego kursu pchor. rez. piech. przy 77 pp (1933). Odbył ćwiczenia rezerwy w 77 pp (1936, 1938) jako dca plut., *bdd*.

L.S. 2086; CAW, Ap 6879.

Ppor. sap. rez. **Franciszek MAJEWSKI** s. Stefana i Antoniny z Maszkiewiczów, ur. 5 X 1902 w Garwolinie. Od 1923 w WP w 2 p. sap. Ukończył SPRSap. (1924), od 1925 w rezerwie. Odbył ćwiczenia rezerwy w 2 baonie sap. (1931, 1934, 1936). Urzędnik, *bdd*.

L.S. 2154; CAW, Ap 10428.

Kpt. br. panc. **Kazimierz MAJEWSKI** s. Ludwika i Feliksy z Góralskich, ur. 7 II 1902 w Grzegorzewie, pow. kolski. Uczestnik wojny 1920 w szeregach 18 pp. W rezerwie od 1920 do 1924. Ukończył SPchor. w Warszawie (1925) i OSPiech. (1927). Następnie służył w 55 pp. Od 1934 do wybuchu wojny w 1 dyonie pociągów panc.; dca pociągu panc. nr 12 „Poznańczyk”do 9 września 1939.

L.S. 2222; CAW, Ap 5999; MKat., Zbiór rel. i opr.; J. Tucholski, *Mord w Katyniu*.

M

Mjr piech. **Romuald MAJEWSKI** s. Alojzego i Józefy z Wertschytzky'ch, ur. 17 II 1901 we Lwowie. Od 1916 członek POW. W WP od 1918, uczestnik obrony Lwowa, ranny. Ukończył SPchor. w Warszawie (1919). Uczestnik wojny polsko-bolszewickiej w szeregach 105 pp i 40 pp. Po wojnie służył w 40 pp, ukończył CSS w Toruniu. Od 1928 w DOK VI jako ofic. ordynansowy. W 1939 dca improwizowanego baonu 19 pp. Odznaczony KN, KW, medalami 1918–1921 i 10-lecia.

L.S. 2056; CAW, Ap 1539, KN 6.8.1931; MKat., Zbiór rel. i opr.

Por. piech. rez. **Józef MAJKA** s. Józefa i Karoliny z Pawlików, ur. 26 V 1903 w Zaborowie, pow. brzeski. Uczestnik wojny 1920 w szeregach komp. telegraf. nr 5 i 1 p. sap. kolej. Ukończył Wydział Filologii Klasycznej Uniwersytetu Jagiellońskiego (1927) i BPRPiech. nr 5 (1929). Odbył ćwiczenia rezerwy w 3 p. s. podh. (1933) i 8 pp Leg. (1938) jako płatnik. W 1939 w 8 pp Leg. Dyrektor gimnazjum w Janowie Lubelskim.

L.S. 2139; CAW, Ap 433; Tajny Dziennik Personalny Rezerw MSWojsk. 1939; MKat., Zbiór rel. i opr.

Por. piech. rez. **Józef MAKAĆ** s. Łukasza i Eleonory z Małczuków, ur. 14 V 1910 w Czołomyjach, pow. siedlecki. Absolwent Seminarium Nauczycielskiego w Siedlcach i kursu pchor. rez. piech. przy 71 pp (1933). Odbył ćwiczenia rezerwy w 42 pp, 34 pp i Skł. Mat. Int. nr 9 (1938), gdzie ukończył kurs referentów budżetowo-rachunkowych. Później w 4 baonie panc. W 1939 dca III plut. 6 komp. 22 pp. Kierownik Szkoły Powszechnej w Sobiborze.

L.S. 2143; CAW, Ap 915; MKat., Zbiór rel. i opr.; T. Kryska-Karski, *Materiały do historii Wojska Polskiego*.

Kpt. art. **Adam MAKAREWICZ** s. Leona i Anny z Piskorzów, ur. 10 XII 1896 w Trembowli. Żołnierz I Brygady Legionów Polskich. W 1918 w niewoli ukraińskiej. Uczestnik wojny 1920 w szeregach 1 pac Leg. Ukończył CWArt., następnie służył w 3 pac, dyonie pomiarów art., od 1938 w dtwie Obszaru Warownego Wilno. Odznaczony KN, KW, KZ, medalami 1918–1921 i 10-lecia, *bdd*.

L.S. 2183; CAW, Ap 679+6005+11533+11913+12135+12719.

Ppor. sł. zdr. rez. **Jan MAKAREWICZ** s. Józefa i Janiny z Malinowskich, ur. 15 I 1906 w Kijowie. Absolwent Wydziału Lekarskiego Uniwersytetu Jagiellońskiego (1931) i SPSan. (1932). Przydzielony do 20 pp. Odbył ćwiczenia rezerwy w 1 p. s. podh. (1938/39). W 1938 przydzielony do kadry 5 Szp. Okr. Dr medycyny, *bdd*.

L.S. 2287; CAW, Ap 924.

Por. aud. **Wacław Józef MAKARSKI** s. Władysława i Teresy z Leżoniów, ur. 27 IX 1909 w Zakliczynie, woj. krakowskie. Absolwent Uniwersytetu Jagiellońskiego i dywizyjnego kursu pchor. rez. piech. przy 20 pp. Odbył ćwiczenia rezerwy w 28 pp (1936), następnie powołany do służby czynnej. Służył w Wojsk. Sądzie Okr. nr III oraz jako asystent w Wojsk. Prokuraturze Okr. nr III w Wilnie, *bdd*.

L.S. 2285; CAW, Ap 309.

Ppor. piech. rez. **Walerian MAKŁOWICZ** s. Mikołaja, ur. 18 IX 1908. Przydzielony do 48 pp, od 1938 do 49 pp; był w ewidencji PKU Kołomyja I, *bdd*.

L.S. 2276; CAW, Tajny Dziennik Personalny Rezerw MSWojsk. 1938; MKat., Zbiór rel. i opr.

Ppor. art. rez. **Antoni Józef Marian MAKOMASKI** s. Adama i Marii, ur. 14 III 1904. Uczestnik wojny 1920. W 1932 przydzielony do 2 dak, w 1934 do 10 dak i od 1938 na powrót do 2 dak; był w ewidencji PKU Hrubieszów. Ziemianin, właściciel maj. Medwedowce, *bdd*.

L.S. 2108; CAW, Tajny Dziennik Personalny Rezerw MSWojsk. 1938; ROR 1934; K. Jasiewicz, *Lista strat ziemiaństwa polskiego 1939–1956*.

Por. br. panc. rez. **Aleksander Bolesław MAKOWICZ** s. Michała i Magdaleny z Kułakowskich, ur. 5 II 1900 we Lwowie. Uczestnik wojny 1918–1920 – walczył w obronie Lwowa, następnie w szeregach 205 pap. Od 1925 w rezerwie. Ukończył Politechnikę Lwowską (1927) i SPRArt. (1929). Odbył ćwiczenia rezerwy w 5 pap (1930), CWBPanc. – ukończył kurs samochodowy (1932) i w 6 baonie panc. (1936). W 1939 wzięty do niewoli sowieckiej pod Lwowem. Inżynier dróg i mostów.

L.S. 2295; CAW, Ap 5487; MKat., 19/A, Zbiór rel. i opr.

Por. art. **Edward MAKOWSKI** s. Adolfa i Klementyny z Misińskich, ur. 26 X 1910 w Zasławiu w Rosji. Absolwent SPRArt. we Włodzimierzu Woł. (1932) i SPArt. w Toruniu (1934). Służył w 11 pal jako młodszy ofic. 2 baterii, ostatnio dca 3 baterii. Aresztowany przez NKWD w październiku 1939, przetrzymywany w więzieniu w Kołomyi.

L.S. 2053; CAW, Ap 2597; MKat., Zbiór rel. i opr.; A MSWiA, reg. pismo 7079/98.

Ppor. **Jan MAKOWSKI** s. Józefa, ur. 1903, *bdd*.

L.S. 2082; MKat., Zbiór rel. i opr.

Kpt. obs. **Kazimierz MAKÓWKA** s. Stanisława i Stanisławy z Dereniewiczów, ur. 30 VIII 1909 w Milicy, pow. konecki. Absolwent gimnazjum w Skarżysku, SPRArt. we Włodzimierzu Woł. (1928) i SPArt. w Toruniu (1933). Przydzielony do 23 pal. Po ukończeniu kursu obserwatorów lotniczych przeniesiony do 2 p. lot., w latach 1937–1939 w SPodof. Lot. dla Małoletnich jako dca esk. szkol. W 1938 mianowany kpt.

L.S. 2232; MKat., Zbiór rel. i opr.; J. Pawlak, *Ostatnie lądowanie.*

M

Ppor. piech. rez. **Antoni MAKSYMOWICZ** s. Dymitra i Marii z Fiderkiewiczów, ur. 5 VII 1910 w Krakowie. Absolwent gimnazjum w Bochni i kursu pchor. rez. piech. przy 27 DP (1934). Odbył ćwiczenia rezerwy w 23 pp i 1 p. s. podh. (1938) jako dca plut. Przydzielony do OK I. Studiował chemię na Uniwersytecie Jagiellońskim, *bdd*.

L.S. 2187; CAW, Ap 3944.

Kpt. art. **Szczepan Tadeusz MAKULEC** s. Piotra i Marianny z Borkowskich, ur. 24 XII 1895 w Garwolinie. Od 1916 członek POW. W WP od 1918 w 8 pap. Ukończył SPArt. (1919). Uczestnik wojny 1920 w szeregach 20 pap, walczył pod Radzyminem, Warszawą, Grodnem. Następnie służył w 9 oddz. służby art., 7 pap i DOK IV, od 1938 jako kierownik ref. org., *bdd*.

L.S. 2322, 2325; CAW, Ap 1920+8122+11120; MKat., Zbiór rel. i opr.

Ppor. piech. **Stanisław MALARA** s. Franciszka i Franciszki z d. Samcik, ur. w kwietniu 1912 w Topoli, pow. pińczowski. W 1939 dca 9 komp. 206 pp rez.

L.S. 2268; J. Tucholski, *Mord w Katyniu*.

Ppor. adm. san. rez. **Fryderyk MALBERG** s. Abrama i Liby, ur. 28 IX 1901 w Warszawie. Uczestnik wojny 1920 w szeregach 205 pp, następnie w szp. wojsk. w Warszawie. Ukończył SPRSan. (1929), przydzielony do 9 Szp. Okr. Odbył ćwiczenia rezerwy w 84 pp (1934) i 1 Szp. Okr. (1938) jako ofic. żywn., *bdd*.

L.S. 2155; CAW, Ap 5464.

Mjr dypl. int. st. sp. **Kazimierz Józef MALCZEWSKI** s. Jana i Magdaleny z d. Siwarga de Baldas, ur. 28 II 1882 w Przemyślu. Od 1906 w wojsku austriackim. W WP od 1918 – rezerwa oficerska we Lwowie. W 1919 intendent VI Armii. Uczestnik wojny 1920 w Intendenturze Polowej ND WP. Następnie służył w 19 pp, DOK IV, 6 Okr. Szefostwie Int., od 1927 w Dep. Int. MSWojsk. Od 1934 w stanie spoczynku, w ewidencji PKU Lwów. W 1939 w Dowództwie Grupy Obrony Lwowa.

L.S. 2224; CAW, Ap 10248+12895; MKat., Zbiór rel. i opr.

Kpt. piech. **Stanisław Kazimierz MALCZYŃSKI** s. Henryka i Marii z Sosinów, ur. 16 XI 1894 w Wojniczu, pow. brzeski. Od 1914 w armii austriackiej. Od 1916 w niewoli rosyjskiej, a od 1918 w V Dywizji Syberyjskiej – ukończył szkołę oficerską. Uczestnik wojny 1920, dostał się do niewoli bolszewickiej. Od 1921 aż do 1939 służył w 54 pp, od 1933 jako ofic. mob. pułku. Podczas kampanii wrześniowej w OZ 12 DP. Odznaczony KW, MN.

L.S. 2177; CAW, Ap 5815+14232; MKat., Zbiór rel. i opr.

Mjr sł. zdr. rez. **Stanisław August MALEWICZ** s. Wacława i Apolonii, ur. 23 VIII 1889 w Biłgoraju. Do 1917 w armii rosyjskiej. W WP od 1919 w 32 pp. Uczestnik wojny 1920 jako lekarz i dca czołówki san. nr 7 GO „Wschód", ordynator szp. pol. nr 303, następnie lekarz obozu w Gdańsku i Grupie. Od 1922 w rezerwie. Przydzielony do kadry 1 Szp. Okr. W 1939 był kmdtem szp. pol. w Równem. Dr wszech nauk lekarskich.

L.S. 2219; CAW, Ap 4062; MKat., Zbiór rel. i opr.

Kpt. piech. **Stanisław MALICKI** s. Marcina i Anny, ur. 7 XII 1896 w Kazanowie, pow. konecki. Absolwent Wydziału Prawa Uniwersytetu Wileńskiego Od 1915 w armii rosyjskiej, od 1918 w WP. Uczestnik wojny 1920. Służył w 77 pp; ostatnio dca baonu. We wrześniu 1939 w Armii „Kraków". Uczestnik obrony Lwowa. Odznaczony KZ, KZWLŚr., MN oraz medalami 1918–1921 i 10-lecia.

L.S. 2172; MKat., Zbiór rel. i opr.; *Katyńska Rodzina w Gdyni. Monografia nekrologiczna*.

Ppor. piech. rez. **Adam Józef MALINOWSKI** s. Jana i Antoniny z Matejewiczów, ur. 13 III 1906 w m. Podkościele, pow. tarnowski. Absolwent gimnazjum w Tarnowie i BPRPiech. nr 5 (1929). Odbył ćwiczenia rezerwy w 60 pp (1933, 1935, 1937) jako dca plut. W 1938 przydzielony do 29 pp. Nauczyciel szkoły powszechnej, *bdd*.

L.S. 2112; CAW, Ap 6938; Tajny Dziennik Personalny Rezerw MSWojsk. 1938.

Kpt. sł. zdr. rez. **Edmund Paweł MALINOWSKI** s. Michała i Wiktorii z Drzewińskich, ur. 16 XII 1892 w Dzikowie, pow. tarnobrzeski. W 1934 przydzielony do kadry 2 Szp. Okr., w 1939 przeniesiony do kadry 10 Szp. Okr. Lekarz internista z Katowic, *bdd*.

L.S. 2302; CAW, Tajny Dziennik Personalny Rezerw MSWojsk. 1939; MKat., Zbiór rel. i opr.; ROR 1934; J. Tucholski, *Mord w Katyniu*.

Kpt. int. **Ignacy MALINOWSKI** s. Mikołaja i Marii z Bogdanów, ur. 29 VII 1892 w Libuszy, pow. gorlicki. W WP od 1918 – Komenda Powiatowa Gorlice, następnie w Armii gen. Hallera i Szk. Ofic. Gosp. Uczestnik wojny 1920 w Grupie gen. Latinika. Potem służył w 19 p. uł. i Okr. Zakładzie Gosp. we Lwowie. W latach 1937–1939 był płatnikiem 19 p. uł. Odznaczony SKZ, medalami 1918–1921 i 10-lecia.

L.S. 2044; CAW, Ap 2056+2380+11595; MKat., Zbiór rel. i opr.

Por. piech. rez. **Piotr MALINOWSKI** s. Stanisława i Tekli z Piesiewiczów, ur. 24 IV 1909 w Stężycy, pow. krasnystawski. Absolwent Państwowej Średniej Szkoły Technicznej w Radomiu i SPRPiech. (1931). Odbył ćwiczenia rezerwy w 72 pp (1935) i 56 pp (1937) jako dca plut. Zmobilizowany do 56 pp. Technik mechanik kolejowy, pracownik DOKP w Poznaniu.

L.S. 2042; CAW, Ap 4205; MKat., 10/A, Zbiór rel. i opr.

M

Por. sap. rez. **Stanisław MALINOWSKI** s. Kazimierza i Marii z Kowerskich, ur. 20 V 1894 w Wilnie. Ochotnik IV Dywizji Strzelców gen. Żeligowskiego. Ukończył SPSap. (1920). Uczestnik wojny 1920 w szeregach Armii Rezerwowej gen. Sosnkowskiego. Następnie służył w Dep. Inż. i Sap. MSWojsk. i 1 p. uł. Leg. Od 1922 w rezerwie. Odbył ćwiczenia rezerwy w 1 baonie sap. Leg. i 3 baonie sap. (1934). Odznaczony KW. Nauczyciel, *bdd*.

L.S. 2266; CAW, Ap 6561.

Ppor. piech. rez. **Tadeusz MALINOWSKI** s. Andrzeja i Jadwigi z Łobarzewskich, ur. 25 VIII 1906 we Lwowie. Absolwent gimnazjum we Lwowie i BPRPiech. nr 6a (1930). Odbył ćwiczenia rezerwy w 3 pp Leg. (1933, 1934 – kurs oficerów gazowych, 1937/38) i 44 pp jako dca plut. Otrzymał przydział do 52 pp. Studiował prawo, *bdd*.

L.S. 2196; CAW, Ap 4208.

Por. pil. rez. **Tadeusz Kazimierz MALINOWSKI** s. Stefana i Emilii z Siekierskich, ur. 9 V 1913 w Szczurowicach. W 1939 w Bazie Lot. nr 2.

L.S. 2087; ARS.

Por. piech**. Zdzisław Józef MALINOWSKI** s. Stanisława i Eugenii z Zyndlerów, ur. 20 I 1899 w Skierniewicach. Od 1916 w POW. Uczestnik wojny 1920 w szeregach 21 pp, dostał się do niewoli bolszewickiej. Ukończył później SPchor. w Warszawie, służył w 21 pp i 12 baonie KOP oraz od 1931 w 38 pp, w tym od 1938 jako dca komp. gosp. i ofic. tab. Odznaczony KW, MN, *bdd.*

L.S. 2048; CAW, Ap 6318+6564+12440, MN 16.3.1937.

Kpt. art. **Zygmunt Michał MALINOWSKI** s. Ignacego i Julii z Nasłońskich, ur. 29 III 1897 w Warszawie. Od 1916 w POW. W WP od 1919 w 39 pp. Uczestnik wojny 1920 w 1 p. czołgów. Następnie służył w Komendanturze Gospodarczej ND WP i w MSWojsk. Po ukończeniu kursu oficerskiego w OSArt. (1924) przeniesiony do 26 pap, od 1932 w 5 pal – od 1934 jako adiutant pułku. W 1939 w OZ Art. Plot. nr 2.

L.S. 2246; CAW, Ap 4727+9828.

Ppor. sł. zdr. posp. rusz**. Jan Bronisław MALISZEWSKI** s. Leonarda i Stefanii z Szumiatów, ur. 17 VIII 1887 w Tyszowcach, pow. tomaszowski. Absolwent Uniwersytetu w Moskwie (1909). W WP od 1920 – CSkł. Samoch. w Warszawie. Zdemobilizowany w 1921. 1 IV 1939 zameldował się do czynnej służby wojskowej w 9 Szp. Okr., gdzie służył do 9 VI 1939. Mgr farmacji, właściciel apteki w Siedlcach, *bdd*.

L.S. 2085; CAW, Ap 297; MKat., Zbiór rel. i opr.

Por. piech. **Wiktor MALISZEWSKI** s. Feliksa i Leokadii, ur. 1911, *bdd*.

L.S. 2273; J. Tucholski, *Mord w Katyniu*.

Kpt. br. panc. **Władysław Michał MALISZEWSKI** s. Juliana i Konstancji z Kotnarowskich, ur. 22 III 1893 w Szelkowie Starym, pow. makowski. Od 1917 w I Korpusie Wschodnim, później w POW. W 1918 w szeregach 33 pp i 1 p. straży granicz. Uczestnik wojny 1920 w 5 szw. 1 p. straży granicz. Potem służył w 44 pp, 10 dyonie samoch., od 1935 w 2 dyonie samoch., a następnie do 1939 w 9 baonie panc. Odznaczony KW, SKZ, MN.

L.S. 2191; CAW, Ap 3536+4134+12675+12677+12685; MKat., Zbiór rel. i opr.

Por. mar. woj. rez. **Stanisław MALTZE** s. Wilhelma i Marii z Siemaszków, ur. 3 XI 1896 w Kamienskoje na Ukrainie. Absolwent Szkoły Morskiej w Petersburgu. Od 1920 w WP – Kadra Mar. Woj., następnie Kierownictwo Mar. Woj. Od 1922 w rezerwie. Odbył ćwiczenia rezerwy w Dtwie Floty Gdynia (1930) i w Flotylli Rzecznej na ORP „Warszawa" (1935). W 1939 w ewidencji PKU Warszawa Miasto III. Prawnik, *bdd*.

L.S. 2283; CAW, Ap 2906+10306.

Płk art. st. sp. **Władysław MALUSZYCKI** s. Feliksa i Anastazji z Jacynów, ur. 6 VI 1873 w Mohylewie na Białorusi. Od 1918 w II Korpusie Wschodnim – dca 4 BArt. Uczestnik wojny 1920 w szeregach Grupy Art. Radzymin – obrona Warszawy, następnie dca 20 pap. Służył potem w 1 pap, PKU Zamość i Sochaczew, 27 pap, w 8 Okr. Skł. Art. Od 1927 w stanie spoczynku, przydzielony do OK I. Odznaczony KW, *bdd*.

L.S. 2277; CAW, Ap 2434+4131+119065, VM 102 – 10366.

Kpt. sł. zdr. rez. **Mieczysław Julian MAŁACHOWSKI** s. Jana i Marii z Janowiczów, ur. 13 II 1890 w Suwałkach. Absolwent Uniwersytetu w Kijowie (1916). W WP od 1918. Uczestnik wojny 1918–1920 jako lekarz 1 pap, 7 pap i 11 pp. Od 1922 w rezerwie, przydzielony do 1 Szp. Okr. Odznaczony KW. Dr medycyny, *bdd*.

L.S. 2257; CAW, Ap 2924.

Ppor. tab. rez. **Władysław MAŁACHOWSKI** s. Klemensa i Anny z Nogackich, ur. 12 XI 1896 w Grodnie. Absolwent rosyjskiej szkoły chorążych w Pskowie. Uczestnik wojny 1920 w szeregach mińskiego p. strz., walczył w obronie Warszawy – przedstawiony do odznaczenia VM 5 kl. Po wojnie odbył ćwiczenia rezerwy w 7 pp Leg., 8 pp Leg. (1930), 10 dyonie tab. (1934) i 3 dyonie tab. (1938). Przydzielony do OK III, *bdd*.

L.S. 2272; CAW, Ap 4084, VM 74 – 6886.

M

Ppłk aud. **Zdzisław Aleksander MAŁACZYŃSKI** s. Władysława i Cecylii z Goldenbergów, ur. 17 V 1892 w Busku. Absolwent Uniwersytetu Lwowskiego. Od 1918 w WP w baonie wartowniczym. Uczestnik wojny 1918–1920 – w składzie sądu pol. DOGen. Lwów (późniejszy Wojsk. Sąd Okr.). Od 1933 w Dep. Sprawiedliwości MSWojsk., od 1934 prokurator w Wojsk. Sądzie Okr. nr X w Przemyślu. W 1939 prokurator Wojsk. Sądu Okr. nr VI, uczestnik obrony Lwowa. Odznaczony ZKZ.

L.S. 2049; CAW, Ap 1782+3519+12903.

Ppor. art. rez. **Jan MAŁECKI** s. Józefa i Ewy z Klimińskich, ur. 11 VII 1911 w m. Mełgiew, pow. lubelski. Absolwent Państwowej Szkoły Mierniczej w Kowlu (1933) i SPRArt. we Włodzimierzu Woł. (1935). Odbył ćwiczenia rezerwy w 27 pal (1936, 1938) jako dca plut. W 1939 uczestnik obrony Lwowa. Mierniczy przysięgły w wołyńskich lasach państwowych.

L.S. 2096; CAW, Ap 2613; J. Tucholski, *Mord w Katyniu.*

Kpt. art. **Konstanty MAŁECKI** s. Konstantego i Aleksandry z Siergiejowych, ur. 8 XI 1897 w Moskwie. Absolwent Konstantynowskiej Szkoły Artylerii w Piotrogrodzie. Od 1919 w WP w 4 dak. Uczestnik wojny 1920 w szeregach 6 dak. Następnie służył w 5 pac, 12 pac, 8 dak i 9 dak, w którym od 1938 był dcą baterii, a następnie kwatermistrzem. W 1939 w OZ Nowogródzkiej BKaw.

L.S. 2233; CAW, Ap 2170+6915, Odrz. 21.6.1938; MKat., Zbiór rel. i opr.

Ppor. sap. rez. **Lucjan MAŁECKI** s. Jana i Melanii z d. Jajte, ur. 3 XII 1896 w Kaliszu. Od 1915 w POW. W WP od 1918. Uczestnik wojny 1920 w szeregach 10 p. sap. Ukończył SPPiech. Od 1921 w rezerwie. W 1922 ukończył kurs w SPSap. oraz odbył ćwiczenia rezerwy w 1 baonie sap. Leg. (1930, 1934). W 1939 uczestnik obrony Lwowa. Technik.

L.S. 2293; CAW, Ap 2630+9030+11494; MKat., Zbiór rel. i opr.

Ppor. piech. rez. **Aleksander MAŁKIŃSKI** s. Ignacego i Anny z Bednarczyków, ur. 20 II 1912 w Broku, pow. ostrowski. Absolwent Państwowego Seminarium Nauczycielskiego Męskiego im. Marszałka Józefa Piłsudskiego w Łomży (1935) i dywizyjnego kursu pchor. rez. piech. przy 71 pp (1936). Odbył ćwiczenia rezerwy w 71 pp (1937) jako dca plut. ckm. W 1938 przydzielony do baonu KOP „Ludwikowo", w 1939 uczestnik obrony Lwowa. Kierownik Szkoły Powszechnej w Czuczuniewicach k. Łunińca.

L.S. 2184; CAW, Ap 4707; MKat., Zbiór rel. i opr.

Rtm. kaw. **Kazimierz MAŁOCHLEB** s. Szymona, ur. 16 I 1895. W 1932 słuchacz WSWoj. Służył w 11 p. uł. Odznaczony KN, KW, *bdd*.

L.S. 2210; RO 1932; J. Wielhorski, *Kawaleria polska i bronie towarzyszące w kampanii wrześniowej 1939*.

Ppor. piech. rez. **Bolesław MAŁOLEPSZY**, s. Franciszka i Marianny z Milczarków, ur. 14 IX 1910 w Łodzi. Absolwent Państwowej Szkoły Włókienniczej (1931) i dywizyjnego kursu pchor. rez. piech. przy 18 pp (1933). Odbył ćwiczenia rezerwy w 10 pp jako dca plut. Technik włókienniczy, *bdd*.

L.S. 2067; CAW, Ap 4609.

Ppor. piech. rez. **Franciszek MAŁOLEPSZY** s. Józefa i Franciszki z Napierałów, ur. 27 XI 1913 w Słupi, woj. poznańskie. Absolwent gimnazjum w Kępnie i dywizyjnego kursu pchor. rez. piech. przy 69 pp (1935). Odbył ćwiczenia rezerwy w 68 pp (1937, 1938), *bdd*.

L.S. 2157; CAW, Ap 3152.

Ppor. piech. rez. **Kazimierz MAMAK** s. Józefa i Anny z Łyszczarzów, ur. 23 XII 1913 w Limanowej. Absolwent gimnazjum w Nowym Sączu i dywizyjnego kursu pchor. rez. piech. przy 4 p. s. podh. (1934). Odbył ćwiczenia rezerwy w 1 p. s. podh. (1938/39) jako dca plut. Urzędnik, *bdd*.

L.S. 2212; CAW, Ap 3146.

Ppor. sł. zdr. rez. **Adolf Karol MAMELOK** s. Leona i Chondy z Fajtelbaumów, ur. 21 IV 1909 w Zawierciu. Absolwent Wydziału Lekarskiego Uniwersytetu Warszawskiego (1935) i SPRSan. (1935). Przydzielony do kadry zapasowej 10 Szp. Okr. Odbył ćwiczenia rezerwy jako lekarz 13 pp (1937), *bdd*.

L.S. 2077; CAW, Ap 2946.

Por. piech**. Zdzisław MANASTERSKI** s. Kazimierza i Karoliny z Czermaków, ur. 27 VIII 1911 w Sołotwinie. Absolwent SPPiech. w Ostrowi Maz. Do 1939 mieszkał w Brzeżanach i służył w 51 pp. We wrześniu 1939 w OZ 12 DP.

L.S. 2245; MKat., Zbiór rel. i opr.; *Katyńska Rodzina w Gdyni. Monografia nekrologiczna*.

Por. art. rez. **Roman Franciszek MANIKOWSKI** s. Franciszka i Marianny z Kortasów, ur. 28 II 1904 w Drzycimiu, pow. świecki. Absolwent SPRArt. we Włodzimierzu Woł. (1931), ponadto w 1935 ukończył kurs oficerów zwiad. w SPRArt. Odbył ćwiczenia rezerwy w 16 pal i 15 pal jako dca plut. W 1939 przydzielony do 28 pal. Ranny podczas obrony Lwowa. Przemysłowiec, ekonomista.

L.S. 2057; CAW, Ap 1906, Tajny Dziennik Personalny Rezerw MSWojsk. 1939; MKat., Zbiór rel. i opr.

M

Por. tab. rez. **Ludwik MANSCH** s. Maurycego i Laury z Goldów, ur. 7 X 1898 w Poboczu, pow. złoczowski. Absolwent austriackiej szkoły oficerów rezerwy (1916). W WP od 1920 – Stacja Zborna Kraków, potem w 12 pp. Od 1922 w rezerwie. Odbył ćwiczenia rezerwy w 5 dyonie tab. (1936). W 1938 przydzielony do 5 dyonu tab. Dr praw, *bdd*.

L.S. 2202; CAW, Ap 3262, Tajny Dziennik Personalny Rezerw MSWojsk. 1938.

Ppor. br. panc. rez. **Edward Antoni MANTEUFFEL-SZOEGE** s. Leona i Aleny z Zielińskich, ur. 5 VII 1908 w Rzeżycy na Łotwie. Absolwent Szkoły Sztuk Pięknych i SPRKaw. w Grudziądzu (1932). Odbył ćwiczenia rezerwy w 4 baonie czołgów (1934) i 5 baonie panc. (1936, 1938). W 1939 przydzielony do 9 baonu panc. Artysta grafik, asystent w Katedrze Grafiki Użytkowej Akademii Sztuk Pięknych w Warszawie.

L.S. 2052; CAW, 7545, Tajny Dziennik Personalny Rezerw MSWojsk. 1939; *Polski Słownik Biograficzny*, R.XIX.

Ppor. piech. rez. **Antoni Wiktor MARCINEK** s. Antoniego i Jadwigi z Zaleskich, ur. 2 IV 1910 w Cieszynie. Absolwent gimnazjum w Cieszynie i BPRPiech. nr 5 (1932). Odbył ćwiczenia rezerwy w 3 p. s. podh. (1933) i 81 pp (1937/38) jako dca plut. ckm. Studiował weterynarię w Warszawie, *bdd*.

L.S. 2289; CAW, Ap 938; MKat., Zbiór rel. i opr.

Ppor. piech. rez. **Zygmunt Franciszek MARCINEK** s. Ignacego i Marianny z Makulców, ur. 5 IV 1913 w Trojanowie, woj. lubelskie. Absolwent gimnazjum w Grodzisku Maz. i dywizyjnego kursu pchor. rez. piech. przy 18 pp (1935). Odbył ćwiczenia rezerwy w 10 pp (1936, 1938). W 1938 przydzielony do 72 pp, *bdd*.

L.S. 2251; CAW, Ap 943.

Ppor. sł. zdr. **Stefan Leszek MARCINIAK** s. Stefana i Stefanii z Gospodarczyków, ur. 20 XI 1910 w Radzyminie. Absolwent gimnazjum w Warszawie, Uniwersytetu Warszawskiego (1937) i SPSan. (1937). Od 1937 służył w 43 pp jako lekarz II baonu detaszowanego (Brody), *bdd*.

L.S. 2175; CAW, Ap 7157; MKat., Zbiór rel. i opr.

Por. mar. woj. **Janusz MARCINIEWSKI** s. Stanisława, ur. 1912. W 1939 dca ORP „Admirał Sierpinek".

L.S. 2320; J. Tucholski, *Mord w Katyniu.*

Por. piech. rez. **Józef MARCINKIEWICZ** s. Klemensa i Aleksandry z Chodakiewiczów, ur. 30 III 1910 w m. Cimoszka, pow. sokólski. Absolwent Uniwersytetu Wileńskiego (1933) i dywizyjnego kursu pchor. rez. piech. (1934). Odbył ćwiczenia rezerwy w 1 pp Leg. (1935, 1936/37, 1938) jako dca plut. W 1939 przydzielony do 41 pp. Dr filozofii, matematyk, docent Uniwersytetu Wileńskiego.

L.S. 2160; CAW, Ap 10342; *Polski Słownik Biograficzny,* R.XIX; „Polska Zbrojna" nr 37/1990.

Por. **Józef MARCYNIEWICZ** s. Józefa, ur. 1909, *bdd*.

L.S. 2291; MKat, Zbiór rel. i opr.

Por. art. **Henryk MARCZAK** s. Jakuba i Antoniny z Fitów, ur. 10 I 1909 w Zgierzu. Absolwent Liceum St. Staszica w Zgierzu i OSArt. Mianowany ppor. ze starsz. 15 VIII 1931, por. w 1934. Pełnił służbę w 10 pal; w 1939 w 11 dyonie art. plot., uczestnik obrony Lwowa.

RO 1932; T. Kryska-Karski, *Materiały do historii Wojska Polskiego;* Materiały Rodziny Katyńskiej w Łodzi.

Ppor. łącz. **Adam Franciszek MAREK** s. Stanisława i Marty z Płonków, ur. 2 VIII 1907 w Będzinie. Absolwent BPRPiech. nr 5a (1929) i SPInż. (1932). Po ukończeniu SPInż. przydzielony do 5 baonu telegraf. Służył w Toruniu (1937) i Rembertowie (1939), *bdd*.

L.S. 2078; CAW, Ap podof. 333; MKat., Zbiór rel. i opr.

Por. sł. zdr. rez. **Zdzisław MARIENSZTEIN** s. Lewka i Wity z Sokalskich, ur. 28 VII 1896 w Warszawie. Absolwent Uniwersytetu w Odessie. W 1927 przydzielony do 2 baonu san., w 1934 w kadrze 2 Szp. Okr., w 1939 w kadrze 4 Szp. Okr. Lekarz dentysta z Łucka, *bdd*.

L.S. 2313; CAW, Ap 342+5100; ROR 1934; „Gazeta Lekarska" nr 3/1992.

Ppor. piech. rez. **Józef MARKIEL** s. Józefa i Heleny z Dudków, ur. 8 X 1907 w Orłowej na Śląsku Cieszyńskim. Absolwent Uniwersytetu Jagiellońskiego i SPRPiech. (1932), przydzielony do 20 pp. Odbył ćwiczenia rezerwy w 4 p. s. podh. (1938) jako dca plut. Dr praw, sędzia Sądu Powiatowego w Jabłonkowie, *bdd*.

L.S. 2163; CAW, Ap 5554; M. Borák, *Symbol Katynia...*

M

Por. piech. **Andrzej MARKIEWICZ** s. Jakuba, ur. 8 XI 1911. Oficer 52 pp, *bdd*.

L.S. 2097; J. Tucholski, *Mord w Katyniu*.

Por. piech. rez. **Józef MARKIEWICZ** s. Juliana i Aleksandry z Abramowiczów, ur. 29 XII 1894 w Radomyślu w Rosji. Absolwent szkoły oficerskiej w Kijowie (1917). Żołnierz I Korpusu Wschodniego. Uczestnik wojny 1920 w szeregach 52 pp jako dca komp. Od 1921 w rezerwie. Odbył ćwiczenia rezerwy w 52 pp (1925) i 9 pp Leg. (1926, 1930). Przydzielony do OK II. Odznaczony KW. Agronom, *bdd*.

L.S. 2140; CAW, Ap 2461; MKat., Zbiór rel. i opr.

Por. int. **Stefan MARKIEWICZ** s. Piotra i Agnieszki z Surmów, ur. 6 IX 1892 w Roszkach, pow. krotoszyński. Uczestnik I wojny światowej, w latach 1917–1918 w niewoli rosyjskiej. W 1919 uczestnik powstania wielkopolskiego, w czasie późniejszych walk na froncie dostał się do niewoli bolszewickiej. W latach 1921–1933 służył kolejno w PKU: Krotoszyn, Gostyń, Ostrów i Płock, od marca 1933 ofic. gosp. 4 psk. Por. ze starsz. 1 XII 1922. Odznaczony KZ oraz medalami 1918–1921 i 10-lecia, *bdd*.

L.S. 2176; CAW, Ap 10095+1927, KZ 17–1755, Odrz. 28.2.1938.

Płk sł. zdr. st. sp. **Władysław MARKIEWICZ-DOWBÓR** s. Wiktora i Stanisławy z Michałowskich, ur. 25 XII 1883 w Łomży. Absolwent Uniwersytetu Charkowskiego. Żołnierz Armii gen. Hallera. Potem służył w 13 DP, szp. wojsk. w Ciechocinku, szp. wojsk. Obszaru Warownego Wilno, od 1934 szef służby zdrowia Dtwa KOP. Od 1938 w stanie spoczynku. Dr medycyny, chirurg z Warszawy, *bdd*.

L.S. 2193; CAW, Ap 4940; MKat., 1167/A; J. Tucholski, *Mord w Katyniu*.

Por. piech. rez. **Stefan Aleksander MARKOWSKI** s. Juliana i Emilii z Grzywińskich, ur. 2 IX 1894 w Lubczy Szczepanowskiej, pow. tarnowski. Absolwent austriackiej szkoły oficerskiej, od 1916 w niewoli rosyjskiej. Uczestnik wojny polsko-bolszewickiej w szeregach 16 pp, w 6 DP jako dca plut. żand. i w dtwie GO gen. Jędrzejewskiego. Od 1921 w rezerwie. Odbył ćwiczenia rezerwy w 35 pp i 81 pp (1926, 1930, 1934). Urzędnik, *bdd*.

L.S. 2282; CAW, Ap 4395+10142.

Por. art. **Wiktor MARKOWSKI** s. Ryszarda i Aleksandry z Czerniawskich, ur. 17 VII 1913 w Kamienskoje w Rosji. Absolwent SPRArt. we Włodzimierzu Woł. (1934) i SPArt. w Toruniu (1936). Od 1937 służył w 6 dyonie art. plot. W 1939 był instruktorem w SPArt. Plot.

L.S. 2129; CAW, Ap 1.

Por. **Władysław MARKOWSKI** s. Stanisława, ur. 1916. Oficer 17 pp, *bdd*.

L.S. 2280; MKat., Zbiór rel. i opr.

Ppor. piech. rez. **Jakub MARKS** s. Karola i Filipiny z d. Ney, ur. 18 VII 1900 w Skolinie, pow. jaworowski. Absolwent austriackiej szkoły oficerskiej. W WP od 1918. Uczestnik wojny 1918–1920, walczył w obronie Przemyśla i Lwowa w szeregach 14 pp. W 1928 ukończył kurs oficerów rezerwy przy DOK VI. Odbył ćwiczenia rezerwy w 26 pp (1932, 1934). W 1938 przydzielony do 52 pp. Odznaczony KW. Urzędnik bankowy, *bdd*.

L.S. 2308; CAW, Ap 5823.

Ppor. piech. rez. **Stanisław MARKUSZEWSKI** s. Franciszka i Ewy z Wyżliców, ur. 5 IV 1907 w Kazanicach, pow. lubawski. Absolwent seminarium nauczycielskiego i BPRPiech. nr 7 (1931). Odbył ćwiczenia rezerwy w 66 pp (1934, 1936) i 67 pp (1938) jako dca plut. W 1939 w Dowództwie Grupy Obrony Lwowa, kierownik transportu Szefostwa Uzbr. Nauczyciel, instruktor harcerski.

L.S. 2174; CAW, Ap 8025; A. Leinwand, *Dokumenty obrony Lwowa 1939.*

Ppor. tech. lot. **Bazyli MARSZAŁEK** s. Ludwika i Józefy z Kośmidów, ur. 8 II 1905 w m. Goleniowy, pow. kielecki. Od 1927 w CWLot. w Dęblinie, w 1932 przeniesiony do 1 p. lot. Od 1933 służył w SPchor. dla Podof. w Bydgoszczy, następnie jako dca plut. szkolnego SPodof. Lot. dla Małoletnich, *bdd*.

L.S. 2074; CAW, Ap 12660, podof. 2706; O. Cumft, H. Kujawa, *Księga lotników polskich poległych, zmarłych i zaginionych 1939–1946*.

Kpt. pil. **Jerzy Wiktor MARSZYCKI** s. Michała i Marii z Gąsowskich, ur. 14 XI 1900 w Stolniczanach w Rumunii. Uczestnik wojny 1920 w szeregach 5 baonu sap., walczył w obronie Płocka. Od 1921 służył w 1 p. czołgów, ukończył Szkołę Pilotów (1926), od 1930 w CWPodof. Lot. w Bydgoszczy, od 1934 był dcą 1 esk. ćwicz. w CWLot. nr 1. Odznaczony SKZ, *bdd*.

L.S. 2071; CAW, Ap 1769/89/3317.

Por. sap. rez. **Tadeusz Karol Fryderyk MARTINI** s. Witolda i Anny z d. Choope, ur. 21 I 1903 w Częstochowie. Absolwent Wyższej Szkoły Mechaniczno-Technicznej im. Wawelberga i Rotwanda w Warszawie, Instytutu Elektrotechnicznego w Paryżu i SPRSap. w Modlinie (1927). Odbył ćwiczenia rezerwy w baonie elektrotech. (1931, 1933, 1936). Inżynier elektryk, *bdd*.

L.S. 2201; CAW, Ap 3110.

M

Ppor. pil. rez. **Zygmunt Stanisław MARTYNIAK** s. Tomasza i Antoniny z Szulców, ur. 14 IV 1907 w Piotrkowie Trybunalskim. Absolwent Gimnazjum Państwowego im. Jana Zamojskiego w Lublinie, Wydziału Prawa Uniwersytetu Lubelskiego (egzamin dyplomowy złożył we Lwowie) i SPRLot. (1931). Przydzielony do 2 p. lot. W 1939 w Bazie Lot. nr 3, do niewoli dostał się w Złotnikach k. Trembowli. Członek Aeroklubu Lubelskiego i sędzia piłkarski. Pracownik Banku Rolnego w Lublinie, od 1938 w Poznaniu.

L.S. 2284; MKat., Zbiór rel. i opr.; J. Pawlak, *Ostatnie lądowanie*.; J. Tucholski, *Mord w Katyniu*; R. Wryk, *Straty osobowe Akademickiego Związku Sportowego w latach II wojny światowej 1939–1945.*

Kpt. art. **Tadeusz MARTYNOWSKI** s. Jana, ur. 15 XII 1895 w Kamionce. Absolwent Szkoły Realnej w Winnicy (1915) i rosyjskiej szkoły oficerskiej. Podczas I wojny światowej w armii rosyjskiej, następnie w III Korpusie Wschodnim. W WP od 1920, uczestnik wojny polsko-bolszewickiej. Służył w 7 pap, 2 pal Leg., był oficerem sądowym przy Wojsk. Sądzie Rej. w Kielcach. Awansowany do stopnia por. ze starsz. 1 VI 1919. W 1939 w Dowództwie Grupy Obrony Lwowa jako ofic. łącznikowy do ludności cywilnej. Odznaczony KZ, medalami 1918–1921 i 10-lecia.

L.S. 2195; CAW, Ap 1453, KZ 17/1756; A. Leinwand, *Dokumenty obrony Lwowa 1939.*

Kpt. wet. rez. **Józef MARYJOWSKI** s. Antoniego i Marii z Rogowskich, ur. 16 IV 1892 w Tarnopolu. Absolwent Akademii Weterynaryjnej we Lwowie i oficerskiej szkoły austriackiej. Podczas I wojny światowej w armii austro-węgierskiej. W WP od 1918. W latach 1918–1920 służył w 1 pap, 6 p. uł., szpitalu koni VI Armii i 13 pap. Po zakończeniu działań wojennych w kadrze Okr. Szp. Koni nr 8, a następnie w kadrze oficerów rezerwowych wet. Przynależny ewidencyjnie do PKU Warszawa Miasto III. Kpt. ze starsz. 1 VI 1919, *bdd*.

L.S. 2292; CAW, Ap 5313; RO 1924; ROR 1934.

Ppor. piech. rez. **Jan MARYNOWSKI** s. Mariana i Anny, ur. 1909 w Szalowej, pow. gorlicki. Absolwent seminarium nauczycielskiego. Oficer 2 p. s. podh. Nauczyciel szkół powszechnych w Ropicy Górnej, Olszynach i Dolnej k. Gorlic, *bdd*.

L.S. 2105; T. Mikulski, *Biogramy jeńców...*; J. Tucholski, *Mord w Katyniu*.

Kpt. sap. **Edward Wincenty MARZEC** s. Stanisława i Stanisławy, ur. 8 X 1908 w Pińczowie. Mianowany por. w 1936. Ostatnio prawdopodobnie kpt. w stanie spoczynku. W 1939 dca spec. komp. 7 baonu sap.

L.S. 2316; MKat., Zbiór rel. i opr.; T. Kryska-Karski, *Straty korpusu oficerskiego 1939–1945*; J. Tucholski, *Mord w Katyniu.*

Mjr piech. st. sp. **Tomasz MARZEC** s. Piotra i Magdaleny z Dyniów, ur. 21 XII 1886 w Niegosławicach, pow. pińczowski. Absolwent kursu dla dców baonów w Krakowie (1921) oraz kursu dla oficerów sztabowych w Grupie (1924). Podczas I wojny światowej w armii rosyjskiej. W WP od 1920. Uczestnik wojny polsko-bolszewickiej; od marca 1921 w 25 pp jako dca I baonu. Po przeniesieniu w stan spoczynku przydzielony do oficerskiej kadry OK X. W ewidencji PKU Pińczów. Mjr ze starsz. 1 VI 1919, *bdd*.

L.S. 2095; CAW, Ap 11617+4176; RO 1924, ROR 1934.

Ppor. piech. rez. **Zygmunt Jan MARZĘCKI** s. Ignacego i Konstancji z Ptaszyńskich, ur. 23 V 1911 w Ostrołęce. Absolwent Gimnazjum Państwowego w Ostrołęce (1932) i kursu dla szeregowych z cenzusem przy 71 pp (1933). Mianowany ppor. ze starsz. 1 I 1935. Przydzielony do 33 pp, w 1938 odbył ćwiczenia rezerwy w Szk. Obr. Pgaz., *bdd*.

L.S. 2247; MKat., 2371/A.

Kpt. piech. **Kazimierz Roman MASŁOWSKI** s. Franciszka i Pauliny z Wenclewiczów, ur. 11 II 1896 w m. Bujny Szlacheckie, pow. piotrkowski. Absolwent gimnazjum w Piotrkowie Tryb. Żołnierz Legionów Polskich i członek POW. W okresie luty–październik 1918 więziony w Będzinie i Lublinie. W WP od 1918. Uczestnik wojny polsko-bolszewickiej. Służył jako dca komp. w 25 pp, następnie w DOK IX (m.in. w 1934 na stanowisku referenta wyszkolenia WFiPW). W 1939 w OZ 15 DP. Kpt. ze starsz. 15 VIII 1924. Odznaczony KN, KW 3.

L.S. 2214; MKat., 2372/A; RO 1924; RO 1932; T. Kryska-Karski, *Materiały do historii Wojska Polskiego.*

Por. żand. rez. **Mieczysław MASŁOWSKI** s. Kazimierza i Marii z Jakutowiczów, ur. 26 V 1898 w Olechnowszczyźnie, pow. wilejski. Od 1917 w I Korpusie Wschodnim. Uczestnik wojny 1918–1920 w szeregach 13 p. uł. Od 1922 w rezerwie. Odbył ćwiczenia rezerwy w 8 p. uł., w 1930 ukończył kurs w CWŻand., przydzielony do 3 dyonu żand. Przydział mob. do plut. żand. Lida. Urzędnik bankowy z Wilna, *bdd*.

L.S. 2254; CAW, Ap 1152+12169+12171+12174.

Por. adm. san. rez. **Stanisław MASŁOWSKI** s. Mieczysława i Emilii z Tomaszewskich, ur. 9 V 1897 w Szczurowej, pow. brzeski. Podczas I wojny światowej w armii austriackiej; od 1919 w WP. Przydzielony do kadry zapasowej 4 Szp. Okr. Awansowany do stopnia por. ze starsz. 1 VI 1919. Prokurent Banku Polskiego w Katowicach, *bdd*.

L.S. 2185; MKat., Zbiór rel. i opr.; ROR 1934.

Por. art. rez. **Tadeusz Bohdan MASTALERZ** s. Kazimierza i Heleny z Grodzkich-Sosnowskich, ur. 29 V 1909 w Grodnie. Absolwent SPRArt. (1929) i Wydziału Prawno-Ekonomicznego Uniwersytetu Poznańskiego (1935). Mianowany ppor. ze starsz. 1 I 1932, przydzielony do 27 pal. W 1939 odbył ćwiczenia rezerwy jako dca baterii 11 pal. Mgr prawa, urzędnik BGK, *bdd*.

L.S. 2197; CAW, Ap 1147; ROR 1934.

Por. sł. zdr. rez. **Stanisław Józef MASZEWSKI** s. Józefa i Marii z d. Krupka, ur. 16 IV 1904 w Myślenicach. Awansowany do stopnia por. rez. ze starsz. 1 I 1938, przydzielony do 5 dak. Przynależny ewidencyjnie do PKU Kraków Miasto. Mgr farmacji, dzierżawca apteki w Kolbuszowej, *bdd*.

L.S. 2170; CAW, Ap 6610; ROR 1934.

M

Ppor. piech. rez. **Antoni MATAREWICZ** s. Stanisława i Marii z Gilewiczów, ur. 3 VI 1898 w Wilnie. Studiował rolnictwo w Cieszynie, a ukończył studia w Bydgoszczy. Absolwent SPRPiech. (1931). W WP od 1919. Uczestnik wojny polsko-bolszewickiej; do października 1921 służył w 86 pp. Pracował jako nauczyciel na Wileńszczyźnie w Bujwidzach, Mickunach i Wornianach. Odznaczony SKZ, *bdd*.

L.S. 2111; CAW, Ap 12857; MKat., Zbiór rel. i opr.

Ppor. piech. rez. **Adam Paweł MATEJEC** s. Pawła i Heleny, ur. 28 IX 1907 w Jasienowie Górnym, pow. kosowski. Absolwent gimnazjum w Lublinie (1926) oraz Wydziału Prawa i Nauk Ekonomiczno-Społecznych Katolickiego Uniwersytetu Lubelskiego (1932). Służbę wojskową rozpoczął we wrześniu 1932. Przydzielony do 44 pp. Odbył ćwiczenia rezerwy m.in. w 45 pp (1934, 1936). Mgr prawa, *bdd*.

L.S. 2100; CAW, Ap 5674.

Ppor. piech. rez. **Stanisław Jan MATLAK** s. Franciszka i Wiktorii, ur. 24 XI 1901 w Babicach, pow. oświęcimski. Ukończył szkołę średnią. Oficer rezerwy 2 p. s. podh. Urzędnik Przedsiębiorstwa Budowy Dróg w Krynicy, *bdd*.

L.S. 2132; J. Giza, *Nowosądecka lista katyńska*; J. Tucholski, *Mord w Katyniu*.

Ppor. piech. rez. **Ludwik Stanisław MATULA** s. Wincentego i Karoliny z Hassów, ur. 19 VIII 1898 we Lwowie. Absolwent austriackiej szkoły oficerskiej (1906) oraz Wydziału Prawa Uniwersytetu Lwowskiego (1932). Żołnierz Armii gen. Hallera. W WP od 1919. Służył m.in. w 14 p. strz., 3 p. strz. i 6 psk. Uczestnik akcji plebiscytowej na Śląsku Cieszyńskim. Mianowany ppor. rez. ze starsz. 1 VII 1925, przydzielony do 83 pp. Od 1922 pracownik Zakładu Ubezpieczeń Społecznych. Mgr prawa, *bdd*.

L.S. 2204; CAW, Ap 3379.

Mjr piech. st. sp. **Aleksander MATUSIEWICZ** s. Aleksandra, ur. 23 VIII 1892 w m. Worodyszcze w Rosji. Od 1919 w WP. W okresie od sierpnia 1919 do marca 1920 dca baonu 49 pp (kpt. ze starsz. 1 VI 1919), potem do lipca 1929 służył w 65 pp jako dca baonu, dca komp. i ofic. mat., a od lipca 1929 do listopada 1932 dca baonu i kwatermistrz 41 pp. Następnie, do lipca 1935 kmdt Placu Inowrocław. Przeniesiony w 1935 w stan spoczynku. Mjr ze starsz. 1 I 1929, prawdopodobnie oficerska kadra OK VIII. Odznaczony KW, SKZ, *bdd*.

L.S. 2221; MKat., 2442/A; RO 1924; RO 1932.

Kpt. piech. **Wacław MATUSZEK** s. Pawła i Emilii z Benschów, ur. 1 VI 1896 w Przytocznicy, pow. kępiński. Podczas I wojny światowej w armii niemieckiej. Żołnierz Armii gen. Hallera. Uczestnik wojny polsko-bolszewickiej. Pełnił służbę w 44 pp i 70 pp, potem przeniesiony do Poznania, objął obowiązki kierownika referatu obrony plot. w Komendzie Miasta, a w 1939 do 3 września sprawował funkcję kmdta OPL w Poznaniu. Kpt. ze starsz. 1 VI 1919. Odznaczony KW 3, SKZ, medalami 1918–1921 i 10-lecia.

L.S. 2270; CAW, Ap 2618+6168, Odrz. 12.6.1935, KKiMN 53–16137; RO 1924; RO 1932; J. Tucholski, *Mord w Katyniu*.

Ppor. piech. rez. **Wilhelm Stanisław MATUSZEK** s. Szymona i Michaliny, ur. 28 V 1910 w Borszczowicach, pow. lwowski. Absolwent gimnazjum we Lwowie (1932) i dywizyjnego kursu pchor. rez. piech. przy 19 pp (1932–1933). Odbył ćwiczenia rezerwy w 19 pp (1934, 1935, 1937). Mianowany ppor. rez. ze starsz. 1 I 1936, *bdd*.

L.S. 2122; CAW, Ap 6646.

Kazimierz MATUSZEWICZ s. Jana, ur. 1918, *bdd*.

L.S. 2216.

Kpt. br. panc. **Tadeusz Leon MATYSIAK** s. Franciszka, ur. 3 X 1892 w Białobrzegach. Absolwent gimnazjum filologicznego i OSSamoch. Podczas I wojny światowej w armii rosyjskiej. W WP od maja 1919. W latach 1919–1921 służył m.in. w 33 pp i DOGen. Warszawa. Po zakończeniu działań wojennych przydzielony do 1 dyonu samoch., przeniesiony do Dep. Wojsk Tech. MSWojsk., a potem do 6 dyonu samoch. Kpt. ze starsz. 1 VI 1919, *bdd*.

L.S. 2092; MKat., 2432/A; RO 1924; RO 1932.

Por. sł. zdr. rez. **Marian MATYSZCZAK** s. Franciszka i Agnieszki z Guzów, ur. 20 XI 1908 w Kosowicach, pow. opatowski. Absolwent gimnazjum w Ostrowcu Świętokrzyskim, BPRPiech. nr 10 i Wydziału Lekarskiego Uniwersytetu Poznańskiego. W latach 1938–1939 pracował w Skierniewicach, Białowieży, Piotrkowie Kujawskim i Ostrowcu Świętokrzyskim. Przydzielony do kadry zapasowej 10 Szp. Okr., *bdd*.

L.S. 2256; MKat., Zbiór rel. i opr.; J. Tucholski, *Mord w Katyniu*.

Por. piech. **Zygmunt MAUTHE** s. Henryka, ur. 30 IV 1908. W 1939 w OZ 12 DP.

L.S. 2243; J. Tucholski, *Mord w Katyniu*.

Mjr kaw. st. sp. **Karol Wilhelm MAY** s. Emila i Michaliny z Działoszyńskich, ur. 31 XII 1890 w Kaliszu. Ukończył Szkołę Realną w Kaliszu, Cesarską Szkołę Wojskową i Szkołę Kadetów w Twerze. Żołnierz I Korpusu Wschodniego. Służył w 7 psk, wyznaczony Rej. Inspektorem Koni w Poznaniu. W 1939 przydzielony do OK VII, we wrześniu w OZ 25 DP. Mjr ze starsz. 1 VII 1923.

L.S. 2231; CAW, Tajny Dziennik Personalny Rezerw MSWojsk. 1939; RO 1932; M.M. Blombergowa, W. Nowakowski, *Mieszkańcy Kaliskiego – więźniowie Kozielska, Ostaszkowa i Starobielska – zamordowani przez NKWD wiosną 1940 r*.

M

Mjr dypl. piech. **Ferdynand MAZARAKI** s. Jana i Pauliny z Baczyńskich, ur. 18 I 1897 w Stanisławowie. Absolwent SPPiech. (1922) i CSS (1925). Podczas I wojny światowej w armii austriackiej, w której ukończył szkołę oficerską; dostał się do niewoli włoskiej. W WP od 1918 – uczestnik wojny polsko-bolszewickiej. Służył m.in. w 20 p. strz. i 144 p. strz., a po zakończeniu działań wojennych w 71 pp jako dca komp. W latach 1930–1932 słuchacz WSWoj. Kpt. ze starsz. 1 VI 1919. Odznaczony KW, *bdd*.

L.S. 2152; CAW, Ap 13355+388; RO 1924.

Ppor. piech. rez. **Aleksander Teodor MAZUR** s. Teodora i Barbary, ur. 20 VI 1914 w Grębowie, pow. tarnobrzeski. Absolwent Państwowego Seminarium Nauczycielskiego Męskiego im. Jędrzeja Śniadeckiego w Tarnowie (1934) i dywizyjnego kursu pchor. rez. piech. w Jarosławiu (1936). Przydzielony do 39 pp, odbył ćwiczenia rezerwy w 1937. Mianowany ppor. w 1937. Zmobilizowany do baonu KOP „Orany"; ranny w 1939 pod Brześciem n. Bugiem. Nauczyciel szkoły powszechnej.

L.S. 2113; CAW, Ap 2142; M. Rubas, *Katyńska lista strat polskich formacji granicznych...*

Ppor. piech. rez. **Stefan Józef MAZUR** s. Karola, ur. 26 XII 1902 we Lwowie. Mianowany ppor. rez. ze starsz. 1 I 1932. Oficer 60 pp. Profesor liceum w Kępnie, *bdd*.

L.S. 2267; MKat., Zbiór rel. i opr.; ROR 1934.

Ppor. piech. rez. **Władysław MAZUR** s. Michała i Marianny z Szymczyków, ur. 5 II 1907 w Ostrowie, pow. iłżecki. Absolwent Seminarium Nauczycielskiego w Solcu nad Wisłą (1930) i BPRPiech. nr 2 (1931). Mianowany ppor. rez. ze starsz. 1 I 1933; przydzielony do 84 pp. Odbył ćwiczenia m.in. w 4 pp Leg. i 50 pp jako dca plut. moździerzy (1938). Nauczyciel szkół powszechnych, *bdd*.

L.S. 2121; CAW, Ap 5284; ROR 1934.

Kpt. uzbr. st. sp. **Antoni Teodozjan MAZUREK** s. Ignacego i Józefy z Galińskich, ur. 26 III 1896 w Żelechowie, pow. garwoliński. Absolwent CS Pirotechnicznej (1921) i Szkoły Zbrojmistrzów (1927). W WP od 1918 w 1 baterii art. konnej, 12 pap, 1 pap, 2 pap i 21 pap; ranny. Po wojnie służył w Dep. Art. i Uzbr. MSWojsk., Instytucie Badawczym Broni Chemicznej, Zakładzie Amunicyjnym nr 3 i Gł. Skł. Uzbr. nr 4. W 1929 przeniesiony w stan spoczynku, przydzielony do OK IV. Kpt. ze starsz. 1 VII 1925. Odznaczony KW, *bdd*.

L.S. 2107; CAW, Ap 13873; RO 1924; ROR 1934.

Por. art. **Stanisław MAZUREK** s. Ludwika, ur. 8 II 1910. Pełnił służbę w 24 pal. W 1939 w OZ 24 pal.

L.S. 2265; MKat., Zbiór rel. i opr.; J. Tucholski, *Mord w Katyniu*.

Kpt. piech. **Edward MAZURKIEWICZ** s. Wincentego i Walerii z Bronowskich, ur. 4 V 1898 w Pilznie. Od 1915 żołnierz 6 pp Legionów Polskich. Członek POW. W WP od 1918, uczestnik wojny polsko-bolszewickiej. Po wojnie pełnił służbę w 3 pp Leg, od 1934 w KOP. W 1939 II adiutant 97 pp rez. Por. ze starsz. 1 VI 1921. Odznaczony KN, SKZ, medalami 1918–1921 i 10-lecia.

MKat., Zbiór rel. i opr.; RO 1932.

Por. art. **Jerzy MAZURKIEWICZ** s. Stefana i Felicji z Frydmanów, ur. 19 III 1914 w Warszawie. Absolwent Korpusu Kadetów Nr 1 we Lwowie (1932) i SPArt. (1934). Służył w 32 dal jako dca plut. W 1937 odbył szkolenie w Zbrojowni nr 2. Mianowany ppor. ze starsz. 15 VIII 1934. W 1939 dca 109 baterii w składzie 102 dyonu art. plot. ciężkiej.

L.S. 2164; CAW, Ap 4101; T. Kryska-Karski, *Materiały do historii Wojska Polskiego*.

Ppor. int. rez. **Kazimierz Marian MAZURKIEWICZ** s. Bonifacego, ur. 3 II 1903 w Winnikach pod Lwowem. Mianowany ppor. rez. ze starsz. 1 VII 1925, przynależny ewidencyjnie do PKU Lwów Miasto. Urzędnik Państwowej Fabryki Wyrobów Tytoniowych w Winnikach, *bdd*.

L.S. 2226; CAW, Odrz. 185/9.12.1935; ROR 1934.

Ppor. art. rez. **Leon MAZURKIEWICZ** s. Bolesława i Kamili z Ussakowskich, ur. 26 II 1912 w Wilnie. Absolwent Szkoły Technicznej w Wilnie i SPRArt. Przydzielony do 3 pac, w 1939 przeniesiony do 19 pal. Pracował w Starostwie Powiatowym w Szczuczynie jako technik budowy dróg, *bdd*.

L.S. 2208; MKat., Zbiór rel. i opr.; *Rozstrzelani w Charkowie.*

Ppor. piech. rez. **Leon MAZURKIEWICZ** ur. 18 II 1897 w Łodzi. Absolwent Szkoły Handlowej. W WP od 1919, uczestnik wojny polsko-bolszewickiej. Służył w Grupie gen. Babińskiego (1919), 4 DP (1919–1921) oraz w 58 pp. Mianowany ppor. rez. ze starsz. 1 VII 1925 z przydziałem do oficerskiej kadry OK VII. Aspirant SG, *bdd*.

CAW, Ap 11214, 505; ROR 1934; T. Kryska-Karski, *Materiały do historii Wojska Polskiego*; T. Kryska-Karski, *Straty korpusu oficerskiego 1939–1945*; M. Rubas, *Katyńska lista strat polskich formacji granicznych...*

Ppor. piech. rez. **Stanisław Zygmunt MAZURKIEWICZ** s. Karola i Janiny, ur. 2 V 1906 w Rembowie, pow. opatowski. Absolwent Gimnazjum Humanistycznego w Kraśniku Lubelskim (1925) i BPRPiech. nr 5a (1932). Odbył ćwiczenia rezerwy w 83 pp (1933 i 1935) oraz w 56 pp (1937) jako dca plut. ckm. Mianowany ppor. rez. ze starsz. 1 I 1934. Ekonomista, *bdd*.

L.S. 2169; CAW, Ap 3570.

M

Kpr. pchor. rez. **Stefan MAZURKIEWICZ** s. Jana i Marii z Bielińskich, ur. 21 V 1907 w Lublinie. Absolwent seminarium nauczycielskiego i dywizyjnego kursu pchor. rez. piech. przy 24 pp (1929). Przydzielony do OK IX. Nauczyciel, kierownik Szkoły Powszechnej w Stowarowie w woj. białostockim, *bdd*.

L.S. 2173; MKat., Zbiór rel. i opr.; *Ostatnia droga*...

Por. art. rez. **Mieczysław MAZURKIEWICZ-DUBIEŃSKI** s. Bonifacego i Reginy z Garbowskich, ur. 7 XI 1907 w Tatynnem, pow. łucki. Absolwent Gimnazjum Państwowego w Równem (1926) i SPRArt. we Włodzimierzu Woł. (1930). Mianowany ppor. ze starsz. 1 I 1933. Przydzielony do 2 dak, w którym odbywał ćwiczenia rezerwy jako dca plut. W 1939 przeniesiony do 13 dak. Rolnik, *bdd*.

L.S. 2262; CAW, Tajny Dziennik Personalny Rezerw MSWojsk. 1939; MKat., 2441/A.

Ppor. piech. rez. **Tadeusz MĄCZKA** s. Marcina i Marii z Kiżyków, ur. 30 VIII 1914 w Niegowiciu, pow. bocheński. Absolwent Państwowego Gimnazjum im. Kazimierza Wielkiego w Bochni (1934) i dywizyjnego kursu pchor. rez. piech. przy 4 p. s. podh. (1935). Mianowany ppor. ze starsz. 1 I 1937. Przydzielony do 1 p. s. podh., w którym odbywał ćwiczenia rezerwy jako dca plut. Urzędnik samorządowy, *bdd*.

L.S. 2198; MKat., 2459/A.

Por. piech. rez. **Kazimierz Józef MĄCZYŃSKI** s. Władysława i Kazimiery z Tułasiewiczów, ur. 24 VII 1902 w Radomiu. Absolwent Uniwersytetu Warszawskiego (1926). Uczestnik wojny polsko-bolszewickiej. Mianowany ppor. rez. ze starsz. 1 I 1932, przydzielony do 72 pp. Dr filozofii, bibliotekarz, pracownik naukowy Uniwersytetu Warszawskiego, *bdd*.

L.S. 2228; MKat., Zbiór rel. i opr.; ROR 1934; *Lubelska lista katyńska*, opr. A. Winiarz.

Por. piech. rez. **Władysław MEGIEL** s. Andrzeja i Marianny z Markiewiczów, ur. 17 III 1907 w Błoniu. Absolwent Seminarium Nauczycielskiego w Warszawie (1928) i BPRPiech. nr 4 (1929). Mianowany ppor. rez. ze starsz. 1 I 1932 z przydziałem do 14 pp. Odbył ćwiczenia rezerwy m.in. w 50 pp (1937). Nauczyciel szkoły powszechnej, *bdd*.

L.S. 2281; CAW, Ap 5471; ROR 1934.

Ppłk art. **Jan Adam Alojzy MEISSNER** s. Wojciecha i Kazimiery z Hundtów, ur. 26 III 1893 w Poznaniu. Powstaniec wielkopolski. W WP od 1919, uczestnik wojny polsko-bolszewickiej w 10 BArt. Po wojnie służył w 14 pal, Dep. Żeglugi Powietrznej MSWojsk., 7 dyonie art. plot., 7 pac i 2 pac. W latach 1936–1939 zca kmdta i dyrektor nauk SPRArt. we Włodzimierzu Woł. Autor „Vademecum Artylerzysty". Podczas kampanii wrześniowej dca odcinka obrony Włodzimierza. Mjr ze starsz. 1 I 1930. Odznaczony KW, SKZ, MN, medalami pamiątkowymi.

L.S. 2296; CAW, Ap 13799, MN 19.12.1933; RO 1924; RO 1932; T. Kryska-Karski, *Straty korpusu oficerskiego 1939–1945*.

Ppor kaw. rez **Jan MEJSTER** s. Leopolda i Marianny z Radeckich, ur. 21 X 1913 w Ciechocinku. Absolwent seminarium nauczycielskiego. Oficer 2 p. uł. Nauczyciel Szkoły Powszechnej w Słomczynie k. Konstancina, *bdd*.

L.S. 2081; MKat., Zbiór rel. i opr.; J. Tucholski, *Mord w Katyniu.*

Mjr dypl. sap. **Józef MELENIEWSKI** s. Henryka i Walerii, ur. 23 X 1898 w Kodymie na Podolu. Ukończył kurs pionierów w Nowym Dworze, kurs oficerski w Jarosławiu, kurs uzupełniający dla oficerów sap. i WSWoj. (1927–1929). Służył w I Korpusie Wschodnim. W WP od 1918. Uczestnik wojny polsko-bolszewickiej w szeregach 25 pp. Po wojnie pełnił służbę w 8 p. sap., 26 pap, 64 pp, 11 DP i DOK X (od 1932). Od 1 VIII 1937 II ofic. sztabu Inspektora Armii w Wilnie. W 1939 dca 81 baonu sap. Odznaczony KW.

L.S. 2145; MKat., 2468/A; RO 1924; RO 1932; T. Kryska-Karski, *Materiały do historii Wojska Polskiego*.

Ppor. piech. rez. **Tadeusz Marian Józef MELNAROWICZ** s. Stanisława i Anny z Kozłowskich, ur. 31 I 1908 w Tarnopolu. Absolwent dywizyjnego kursu pchor. rez. piech. przy 45 pp. Mianowany ppor. rez. ze starsz. 1 XII 1932. Przydzielony do 45 pp, w którym odbywał ćwiczenia rezerwy jako dca plut. (m.in. w 1939), *bdd*.

L.S. 2199; CAW, Ap 1050; ROR 1934.

Por. art. rez. **Feliks MELOSIK** s. Stanisława i Bronisławy z Ciszewskich, ur. 12 XI 1903 w Dziekance, pow. gnieźnieński. Absolwent seminarium nauczycielskiego i SPRArt. we Włodzimierzu Woł. (1928). Odbył ćwiczenia rezerwy w 14 pal (1937) jako dca plut. Przydział mob. do 26 pal. Nauczyciel gimnazjalny w Niepokalanowie, studiował filozofię, *bdd*.

L.S. 2151; CAW, Ap 2158.

Ppor. piech. rez. **Stanisław Edward MENDRZYCKI** s. Piotra i Agnieszki z Radziszewskich, ur. 13 X 1910 w Paplinie, pow. skierniewicki. Absolwent Seminarium Nauczycielskiego w Łowiczu (1931) i BPRPiech. nr 2 (1932). Mianowany ppor. ze starsz. 1 I 1934. Przydzielony do 18 pp, w którym odbył ćwiczenia rezerwy w 1933, 1935 oraz 1937 jako ofic. żywn. W 1939 zmobilizowany do 25 pp. Nauczyciel Szkoły Powszechnej w Papieżach, pow. piotrkowski.

L.S. 2186; MKat., 2474/A, Zbiór rel. i opr.

Kpt. piech. **Ludwik MENDYS** s. Franciszka i Magdaleny z Kąckich, ur. 1 VII 1896 w Jaśle. W latach 1915–1917 służył w armii austriackiej, ukończył szkołę oficerską. W 1918 w niewoli włoskiej. Następnie w Armii gen. Hallera, przydzielony do 1 p. strz. Służył w 46 pp oraz 5 p. s. podh. Awansowany do stopnia kpt. ze starsz. 1 I 1931. W 1939 dca II baonu 2 pp „Grodzieńskiego". Walczył we Lwowie. Odznaczony SKZ.

L.S. 2207; CAW, Ap 3408, 12552; MKat., Zbiór rel. i opr.; RO 1932; A. Leinwand, *Dokumenty obrony Lwowa 1939.*

M

Kpt. art. **Bolesław MENTRAK** s . Władysława i Jadwigi, ur. 23 VIII 1900 w Radachówce, pow. mińsko-mazowiecki. Absolwent Szkoły Przemysłowo-Technicznej w Warszawie (1918) i SPArt. (1921). W latach 1920–1921 służył w 5 pp Leg. Po zakończeniu działań wojennych pełnił służbę w 3 pac, GISZ i od 1936 w WIG. Awansowany do stopnia por. ze starsz. 1 I 1924. Odznaczony SKZ, *bdd*.

L.S. 2063; CAW, Ap 4261+3823, 3855.

Kpt. piech. **Alfons MERECKI** s. Michała, ur. 18 XI 1907. Służył w 77 pp. Mianowany ppor. ze starsz. 15 VIII 1931, *bdd*.

L.S. 2079; RO 1932; J. Tucholski, *Mord w Katyniu*.

Ppor. piech. rez. **Henryk Tadeusz MERYN** s. Artura, ur. 23 I 1910 w Kamienicy Polskiej, pow. częstochowski. Absolwent Państwowej Szkoły Włókienniczej w Łodzi i SPRPiech. (1932). Mianowany ppor. rez. ze starsz. 1 I 1934. Przydzielony do 10 pp. Technik włókiennictwa, *bdd*.

L.S. 2135; MKat., 2471/A.

Ppor. sł. zdr. rez. **Ignacy METYŃSKI** s. Józefa i Salomei z Lernerów, ur. 1 IX 1895 w Częstochowie. Ukończył studia medyczne. W WP od 1920, uczestnik wojny polsko-bolszewickiej. Pełnił służbę w 5 komp. san., Szp. Okr. w Tarnowie i 505 szp. pol. Po zakończeniu działań wojennych przeniesiony do kadry zapasowej 10 Szp. Okr. Mianowany ppor. ze starsz. 1 IX 1920. Dr nauk medycznych, *bdd*.

L.S. 2045; CAW, Ap 4187.

Por. sap. **Stanisław MĘDELEWSKI** s. Stanisława i Bronisławy z Wiśniewskich, ur. 27 VI 1909 w Służewie, pow. nieszawski. Absolwent Gimnazjum Humanistycznego w Aleksandrowie Kujawskim (1927), kursu unitarnego SPPiech. (1929) i SPInż. (1932). Pełnił służbę w 63 pp i 8 baonie sap. Ostatni znany przydział – WSInż. Awansowany do stopnia por. ze starsz. 1 I 1935, *bdd*.

L.S. 2188; CAW, Ap 318; T. Kryska-Karski, *Materiały do historii Wojska Polskiego*.

Ppor. piech. rez. **Jerzy Kazimierz MĘKARSKI** s. Andrzeja i Natalii z Kunieckich, ur. 17 I 1903 w Woli Worowskiej, pow. grójecki. Absolwent Gimnazjum Humanistycznego w Radomsku (1924), SPRPiech. (1925) i Politechniki Lwowskiej (1931). Uczestnik wojny polsko-bolszewickiej w szeregach 205 pp. Odbył ćwiczenia rezerwy w 81 pp (1924–1925) oraz 30 pp (1925). Mianowany ppor. rez. ze starsz. 1 I 1931, z przydziałem do 1 pp Leg. Inżynier chemik, pracownik Towarzystwa Przemysłu Chemiczno-Farmaceutycznego w Warszawie, *bdd*.

L.S. 2060; CAW, Ap 6898; ROR 1934; J. Tucholski, *Mord w Katyniu*.

Mjr sap. st. spocz. **Zygmunt MĘŻYŃSKI-KOŚCIESZA** s. Leonarda i Heleny z Lisowskich, ur. 1 V 1887 w Tarnopolu. Absolwent Wydziału Inżynierii Politechniki Lwowskiej (1914). Żołnierz Armii gen. Hallera. Uczestnik wojny polsko-bolszewickiej i powstania na Górnym Śląsku. Oficer 8 p. sap., od 1924 w Dep. Inż. i Sap. MSWojsk. Od 30 IV 1931 w stanie spoczynku. Mjr ze starsz. 1 VI 1919, przydzielony do OK VI. Odznaczony KW 2 i MN. W 1939 zmobilizowany do Twierdzy Osowiec, prawdop. ranny.

L.S. 2242; CAW, Ap 3325, MN 264, KW 78/1845; MKat., Zbiór rel. i opr.; RO 1924; J. Tucholski, *Mord w Katyniu*.

Kpt. br. panc. **Erazm MIAZGA** s. Teofila i Katarzyny z Malców, ur. 7 I 1897 w Szczebrzeszynie, pow. zamojski. Absolwent II Gimnazjum Państwowego w Przemyślu, SPPiech. i Centralnej Szkoły Czołgów w Żurawicy (1922). Żołnierz Legionów Polskich. W WP od 1918 w 9 pp Leg., uczestnik wojny polsko-bolszewickiej. Od 1922 służył w 1 p. czołgów, 2 p. czołgów, następnie w 1 p. panc. Ostatnio kierownik wojsk. nadzoru technicznego nad Fabryką Mechaniczną „Ursus" k. Warszawy. Odznaczony KN, SKZ, OPWI, medalami pamiątkowymi, *bdd*.

L.S. 2315; CAW, Ap 1452+8197, KN 35, OPWI 19/2295; J. Tucholski, *Mord w Katyniu*.

Ppor. piech. rez. **Włodzimierz MICHAJLISZYN** s. Teodora i Marii z Niedźwieckich, ur. 12 II 1905 w Bukaczowcach, pow. rohatyński. Absolwent Seminarium Nauczycielskiego we Lwowie (1926) i BPRPiech. nr 6, przydzielony do 51 pp, potem do 49 pp, odbył ćwiczenia rezerwy w latach 1931, 1933, 1935, 1937. Mianowany ppor. ze starsz. 1 I 1932. W 1939 zmobilizowany do baonu KOP „Borszczów". Nauczyciel Szkoły Powszechnej w Zaleszczykach.

L.S. 2128; CAW, Ap 7359; ARS.

Por. int. rez. **Bolesław MICHAJŁÓW** s. Aleksandra i Marii, ur. 8 V 1898 we Włocławku. Absolwent gimnazjum w Płocku i Wydziału Prawa Uniwersytetu Wileńskiego. Uczestnik wojny polsko-bolszewickiej. W 1921 złożył egzamin dla oficerów gospodarczych przy DOGen.I. Od 1922 w rezerwie. Odbył ćwiczenia rezerwy w Skł. Mat. Int. (1934, 1935). Mianowany ppor. rez. ze starsz. 1 VII 1925, przynależny ewidencyjnie do PKU Wilno. Mgr prawa, urzędnik państwowy z Grodna, *bdd*.

L.S. 2299; CAW, Ap 805+8416.

Kpt. piech. **Władysław MICHALEWSKI** s. Andrzeja i Michaliny z Zalewskich, ur. 6 IV 1893 w Lublinie. Absolwent gimnazjum w Lublinie. Podczas I wojny światowej w armii rosyjskiej, w której ukończył szkołę oficerską, następnie w armii admir. Kołczaka. W latach 1918–1920 w V Dywizji Syberyjskiej, dostał się do niewoli bolszewickiej. Od 1921 służył w 80 pp, 28 pp, Gł. Skł. Uzbr. nr 4 i 31 pp. W 1939 kwatermistrz 31 pp. Odznaczony KZ, MN, medalami 1918–1921 i 10-lecia.

L.S. 2271; CAW, KZ 13-682.

Ppor. piech. rez. **Zdzisław Tadeusz MICHALIK** s. Mieczysława i Janiny z Czernickich, ur. 18 X 1904 w Sichowie Małym, pow. stopnicki. Absolwent Gimnazjum Humanistycznego w Staszowie i BPRPiech. nr 10 (1929). Odbył ćwiczenia rezerwy w 16 pp (1933), 9 pp Leg. (1935) i 80 pp. Mianowany ppor. ze starsz. 1 I 1932; przydzielony do 16 pp. Leśniczy, *bdd*.

L.S. 2240; CAW, Ap 5536; ROR 1934; MKat., Zbiór rel. i opr.

M

Kpr. rez. **Jan MICHALSKI** s. Jana, ur. 1898 w Kamieńsku. Od 1915 w Legionach Polskich, służył w 3 i 6 pp. Następnie w armii austriackiej. Odznaczony KN, medalem 1918–1921. Przodownik SW, następnie woźny w Gimnazjum Powiatowym Żeńskim w Siedlcach, *bdd*.

L.S. 2114; CAW, KN 27.6.1938.

Por. łącz. **Ryszard MICHALSKI** s. Józefa i Elżbiety z Szuków, ur. 11 III 1905 w Sosnowcu. Absolwent Państwowego Gimnazjum Matematyczno-Przyrodniczego w Kaliszu (1923), SPPiech. w Ostrowi Maz. (1927) i SPInż. w Warszawie (1930). Mianowany ppor. ze starsz. 15 VIII 1929, por. ze starsz. 1 I 1932. Przydzielony do 9 baonu telegraf. Następnie służył w komp. telegraf. 15 DP i SPŁącz. jako ofic. adm. mat., *bdd*.

L.S. 2058; CAW, Ap 7784, 12441; RO 1932; J. Tucholski, *Mord w Katyniu*.

Ppor. piech. rez. **Wincenty MICHALSKI** s. Józefa i Marianny z Pestów, ur. 10 II 1915 w Lutocinie, pow. sierpecki. Absolwent Gimnazjum Męskiego w Płocku (1933), SPRPiech. w Zambrowie (1934) i dywizyjnego kursu pchor. rez. piech. przy 32 pp (1934). Odbył ćwiczenia rezerwy w 32 pp (1936, 1938). Mianowany ppor. rez. ze starsz. 11 XI 1938. Inżynier, *bdd*.

L.S. 2119; CAW, Ap 1962.

Płk dypl. piech. **Władysław Ignacy MICHALSKI** s. Ignacego i Karoliny z Twardowskich, ur. 28 VIII 1892 w Rozdzielni w Besarabii. Żołnierz I Korpusu Wschodniego. W WP od 1919. Uczestnik wojny 1919–1921 w IV Armii oraz powstania śląskiego. Ukończył WSWoj. Służył w 50 pp, 29 DP, w KOP, jako zca dcy 22 pp, od 1936 dca 86 pp. W 1939 szef sztabu DOK IV. Odznaczony VM 5 kl., KW, ZKZ i SKZ, MN, medalami 1918–1921 i 10-lecia.

RO 1932; CAW, Ap 8472, 10410, 12508, VM 17–1055.

Mjr geogr. **Józef MICHAŁOWSKI** s. Jana i Apolonii z Kierbedziołów, ur. 24 IX 1891 w Siergiejewce w Rosji. Ukończył Szkołę Mierniczo-Agronomiczną w Horkach. W latach 1914–1917 służył w armii rosyjskiej. Żołnierz II Korpusu Wschodniego. W WP od 1918, przydzielony do 1 p. inż. Ukończył OSTopograf., przydzielony do WIG jako geodeta, kierownik grupy pomiarowej. Od 1936 służył w SPPiech. w Ostrowi Maz. Odznaczony KW, ZKZ, MN, medalami 1918–1921 i 10-lecia, *bdd*.

L.S. 2149; CAW, Ap 3508, 6556, 11751, 11752, MN 3.5.1932.

Ppor. art. rez. **Leonard MICHAŁOWSKI** s. Antoniego i Marii ze Stielmanów, ur. 27 XI 1908 w Kijowie. Absolwent CWArt. w Toruniu. Oficer 31 pal. W 1939 przeniesiony do 30 pal, a następnie do kadry OK IX. Inżynier chemik, *bdd*.

L.S. 2205; CAW, Tajny Dziennik Personalny Rezerw MSWojsk. 1939; MKat., Zbiór rel. i opr.

Ppor. piech. rez. **Wacław MICHAŁOWSKI** s. Jana i Stanisławy z Kowalskich, ur. 17 IX 1903 w Kielcach. Absolwent Szkoły Nauk Politycznych w Warszawie (1926). Mianowany ppor. rez. ze starsz. 1 I 1931, przydzielony do oficerskiej kadry OK I. Odbył ćwiczenia rezerwy w 83 pp jako dca plut. ckm (1938). Przynależny ewidencyjnie do PKU Warszawa Miasto III. Ekonomista, *bdd*.

L.S. 2274; MKat., 2466/A; ROR 1934.

Ppor. art. rez. **Tadeusz MICHEJDA** s. Karola i Anny, ur. 12 VIII 1914 w Krakowie. Absolwent Gimnazjum Humanistycznego w Warszawie (1932), SPRArt. we Włodzimierzu Woł. (1933) i kursu w CWArt. Plot. (1933). Odbył ćwiczenia rezerwy w 1 paplot. w latach 1934 i 1937. Mianowany ppor. rez. ze starsz. 1 I 1935, *bdd*.

L.S. 2200; CAW, Ap 6107.

Kpt. piech. **Alfons MICHNOWICZ** s. Jerzego, ur. 23 IX 1893 na Wileńszczyźnie. Absolwent gimnazjum w Wilnie, kursu Akademii Wojskowo-Lekarskiej i Konstantynowskiej Szkoły Wojskowej w Kijowie. W WP od grudnia 1918. Służbę pełnił m.in. w Dywizji Litewsko-Białoruskiej – w biurze zaciągów ochotników i inspektoracie baonów uzupełniających, a także w baonie zapasowym wileńskiego pp. Po zakończeniu działań wojennych oficer 85 pp. Kpt. ze starsz. 1 VI 1919. Odznaczony KZWLŚr., *bdd*.

L.S. 2099; CAW, Ap 6014, Odrz. 2.4.1936.

Por. piech. **Zdzisław Jarosław MICHOWICZ** s. Antoniego, ur. 13 X 1912. W 1939 dca plut. pion. 49 pp.

L.S. 2244; T. Kryska-Karski, *Materiały do historii Wojska Polskiego*.

Kpt. piech. **Wacław MICIŃSKI** s. Józefa i Stanisławy z Masztakowskich, ur. 28 IX 1900 w Kijowie. Absolwent gimnazjum realnego, SPPiech. w Warszawie (1922) i OSPiech. (1923). Mianowany ppor. ze starsz. 1 VII 1923. W WP od 1919. Służbę pełnił w 31 pp i 14 pp oraz w kadrze SPPiech. W 1939 dca II baonu 116 pp rez. Odznaczony KW.

L.S. 2288; CAW, Ap 12014; RO 1924; RO 1932.

Por. sł. zdr. rez. **Michał MIDLER** s. Łazarza, ur. 16 VI 1897 w Warszawie. Kadra zapasowa 4 Szp. Okr. Lekarz medycyny, *bdd*.

L.S. 2255; MKat., Zbiór rel. i opr.

M

Ppor. piech. rez. **Józef Bogdan MIELCARZEWICZ** s. Jana i Kazimiery, ur. 9 III 1915 w Ostrowie Wlkp. Absolwent Gimnazjum Męskiego w Ostrowie Wlkp. (1934) i dywizyjnego kursu pchor. rez. piech. przy 29 pp (1934–1935). Mianowany ppor. rez. ze starsz. 1 I 1937. Odbył ćwiczenia rezerwy w 60 pp (1938). Urzędnik. Studiował na Politechnice Gdańskiej, *bdd*.

L.S. 2159; CAW, Ap 4304.

Ppor. piech. rez. **Edmund MIELCZAREK** s. Piotra i Zofii z Męcików. ur. 10 XI 1891 w Łękińsku, pow. piotrkowski. Absolwent seminarium nauczycielskiego oraz BPRPiech. nr 7 (1929). Od 1916 członek POW. W WP od lipca 1920, uczestnik wojny polsko-bolszewickiej w szeregach 203 pp i 3 p. uł. Ranny pod Przasnyszem. Od 20 IV 1923 w rezerwie. Mianowany ppor. rez. ze starsz. 1 IX 1929 z przydziałem do oficerskiej kadry OK IV. Przynależny ewidencyjnie do PKU Łask. Nauczyciel Szkoły Powszechnej w Sieradzu, *bdd*.

L.S. 2055; CAW, Ap 10717+4305; ROR 1934; J. Tucholski, *Mord w Katyniu.*

Ppor. łącz. rez. **Mieczysław Jan Aleksander MIELECH** s. Jana i Franciszki z Zahutów, ur. 17 II 1907 w Lubaczowie. Absolwent SPRŁącz. (1929–1930). Mianowany ppor. rez. ze starsz. 1 I 1933, przydzielony do 6 baonu telegraf. Odbył ćwiczenia rezerwy w 22 DPGór. (1936). Pracownik Ubezpieczalni Społecznej w Krośnie, *bdd*.

L.S. 2260; CAW, Ap 1769/89/3437; ROR 1934.

Kpt. piech. **Stanisław MIELICKI** s. Bolesława i Marii, ur. 6 VIII 1898 w Stawiszynie. Absolwent gimnazjum filologicznego i SPchor. POW w Częstochowie (1916/1917) oraz SPPiech. w Warszawie (1919). W WP od listopada 1918, uczestnik wojny polsko-bolszewickiej. Pełnił służbę w 29 pp i 73 pp, a następnie w PKU Sosnowiec, PKU Kościan i PKU Kalisz jako zca kmdta. Awansowany do stopnia kpt. ze starsz. 1 I 1928, *bdd*.

L.S. 2179; CAW, Ap 4581; RO 1924; RO 1932; J. Tucholski, *Mord w Katyniu.*

Ppor. piech. rez. **Roman Jan MIELNICZUK** s. Jana, ur. 20 II 1908 w Popperl w Niemczech. Absolwent Gimnazjum Humanistycznego w Kobryniu (1930) i BPRPiech. nr 10 (1930–1931). Odbył ćwiczenia rezerwy w 82 pp (1932), *bdd*.

L.S. 2059; CAW, Ap 745.

Ppor. piech. rez. **Kazimierz MIERCZYŃSKI** s. Jana i Zofii z Bibińskich, ur. 13 XII 1905 w Knyszynie, pow. białostocki. Absolwent Seminarium Nauczycielskiego w Białymstoku (1927) i BPRPiech. nr 10 (1928–1929). Odbył ćwiczenia rezerwy w 42 pp (1931, 1932). Mianowany ppor. rez. ze starsz. 1 XII 1932, przydzielony do 42 pp. Nauczyciel, *bdd*.

L.S. 2230; CAW, Ap 4016; ROR 1934; *Ostatnia droga...*

Mjr piech. rez. **Tadeusz MIERZEJEWSKI** s. Jana i Jadwigi z Jagiełłów, ur. 28 I 1891 w Warszawie. Podczas I wojny światowej w armii rosyjskiej. Członek POW, od 1918 w niewoli bolszewickiej. W WP od lutego 1919. Pełnił służbę w 21 pp, 16 BP, 8 DP i Biurze Personalnym MSWojsk. W 1931 ukończył CWPiech. Od 1 III 1933 w rezerwie. W 1939 ofic. pers. w Kwaterze Gł. Armii „Modlin". Kpt. ze starsz. 15 VIII 1924. Odznaczony KNzM, KW, SKZ. Dyrektor biura pers. Naczelnej Dyrekcji Lasów Państwowych.

L.S. 2091; CAW, Ap 398; J. Tucholski, *Mord w Katyniu*.

Ppor. piech. **Zdzisław Zbyszko Stanisław Juliusz MIERZWIŃSKI** s. Kazimierza i Janiny, ur. 30 III 1912. W 1939 dca plut., a od 4 września dca 5 komp. 75 pp.

L.S. 2250; T. Kryska-Karski, *Materiały do historii Wojska Polskiego*; J. Tucholski, *Mord w Katyniu*.

Ppor. piech. rez. **Aleksander MIESZALSKI** s. Józefa i Rozalii z Giebartowskich, ur. 1 V 1901 w Ozorkowie, pow. łęczycki. Absolwent Seminarium Duchownego w Łodzi (1924), Wydziału Filozofii Uniwersytetu w Innsbrucku i BPRPiech. nr 2 (1928–1929). Mianowany ppor. rez. ze starsz. 1 I 1932. Ćwiczenia rezerwy odbył w 74 pp i 75 pp. Dziennikarz. Mieszkał w Chorzowie, *bdd*.

L.S. 2234; CAW, Ap 2853; ROR 1934.

Ppor. art. rez. **Bronisław Józef Wrocisław MIESZCZYŃSKI** s. Aleksandra i Jadwigi Józefy z Krzyżanowskich, ur. 14 VIII 1908 w Warszawie. Absolwent gimnazjum w Warszawie (1930), Politechniki Warszawskiej i SPRArt. we Włodzimierzu Woł. (1934–1935). Mianowany ppor. rez. ze starsz. 1 I 1937, przydzielony do 9 pac. Odbył ćwiczenia rezerwy w 9 pac (1936, 1937, 1938). Inżynier, *bdd*.

L.S. 2062; CAW, Ap 2227.

Por. piech. **Stanisław MIEZIN** s. Jana i Marii, ur. 28 VIII 1910 w Krośnie. W 1939 dca komp. zwiad. 38 pp.

L.S. 2133; MKat., Zbiór rel. i opr.; J. Tucholski, *Mord w Katyniu*.

Ppor. piech. rez. **Stanisław MIĘSOWICZ** s. Stanisława i Kazimiery, ur. 18 I 1911 w Czortkowie. Absolwent Gimnazjum Humanistycznego w Poznaniu (1932), Uniwersytetu Poznańskiego i dywizyjnego kursu pchor. rez. piech. przy 29 pp (1932–1933). Odbył ćwiczenia rezerwy w 56 pp (1934, 1936, 1937). Mianowany ppor. rez. ze starsz. 1 I 1936. Mgr prawa, aplikant sądowy z Poznania, *bdd*.

L.S. 2304; CAW, Ap 7469; J. Tucholski, *Mord w Katyniu*.

M

Por. int. rez. **Stanisław MIĘTUS** s. Wiktora i Antoniny z Biesiadzkich, ur. 8 IV 1894 w Jaśle. Absolwent gimnazjum w Wiedniu. Podczas I wojny światowej w armii austriackiej, w latach 1915–1918 w niewoli rosyjskiej. W WP od 1920, uczestnik wojny polsko-bolszewickiej. Od listopada 1920 w sekcji defensywy Oddz. II VI Armii. Od 1921 w rezerwie. Odbył ćwiczenia rezerwy w latach 1933, 1934. Mianowany ppor. rez. ze starsz. 1 VII 1925. Przynależny ewidencyjnie do PKU Lwów Miasto. Urzędnik, *bdd*.

L.S. 2178; CAW, Ap 8364; ROR 1934.

Ppor. piech. rez. **Karol Józef MIGDAŁ** s. Jana i Teresy z Wisnerów, ur. 7 VIII 1913 w Starym Bielsku, pow. bielski. Absolwent Państwowej Szkoły Przemysłowej w Bielsku (1932) i dywizyjnego kursu pchor. rez. piech. 21 DPGór. (1935–1936). W latach 1937 i 1938/1939 odbył ćwiczenia rezerwy w 3 p. s. podh. Mianowany ppor. rez. ze starsz. 1 I 1938. Mechanik samochodowy, *bdd*.

L.S. 2215; CAW, Ap 6854; MKat., Zbiór rel. i opr.

Mjr. adm. **Eugeniusz MIGDAŁEK** s. Tomasza i Walerii, ur. 26 V 1889 w Zatorze. W WP od 1918, początkowo kmdt stacji kolej. w Zatorze, następnie w Polskiej Komisji Likwidacyjnej w Krakowie (1918–1919), Generalnej Ekspozyturze Sekcji Opieki MSWojsk. (1919–1921), Dep. San. MSWojsk. (1921–1929), Ministerstwie Pracy i Opieki Społecznej (1929–1932), Dep. Uzupełnień MSWojsk. (1932–1934). Przeniesiony w stan spoczynku 31 VIII 1935. Mjr ze starsz. 1 VI 1919. Odznaczony ZKZ, MN, *bdd*.

L.S. 2070; CAW, Ap 13266+1444; RO 1924; RO 1932.

Mjr piech. **Andrzej Józef MIKA** s. Michała i Anny ze Szlęzaków, ur. 14 IX 1898 w Kołaczycach, pow. jasielski. W WP od 1919. Uczestnik wojny 1919–1921 w szeregach 20 pp, 1 p. wojsk kolej. oraz w pociągach panc. „Wilk" i „Groźny". Ukończył SPchor. w Warszawie, służył w 45 pp. Od 1924 w 3 baonie KOP i 10 pp, od 1937 w Ośrodku Wyszk. Rez. Piech. w Różanie. W 1939 dca II baonu 115 pp rez. Odznaczony SKZ, medalami 1918–1921 i 10-lecia.

L.S. 2098; CAW, Ap 842+11522; J. Tucholski, *Mord w Katyniu*.

Ppor. tab. rez. **Stanisław MIKLOWSKI** s. Pawła i Walerii, ur. 21 XI 1895 w Nadbrzeziu, pow. tarnobrzeski. Absolwent Państwowego Gimnazjum Nauczycielskiego w Rudniku. Podczas I wojny światowej w armii austriackiej, w latach 1915–1918 w niewoli rosyjskiej. W WP od 1920, służył w 6 pap. Przeniesiony do rezerwy w 1923. Mianowany ppor. rez. ze starsz. 1 IX 1929, przydzielony do 10 dyonu tab. Nauczyciel z Sandomierza, *bdd*.

L.S. 2125; CAW, Ap 8053; ROR 1934.

Por. kaw. **Stefan Marian MIKOŁAJCZYK** s. Jana i Antoniny z Pawskich, ur. 5 II 1910 w Wojtkowie na Wileńszczyźnie. Mianowany ppor. ze starsz. 15 VIII 1931. Pełnił służbę w 26 p. uł. W 1939 dca plut. łącz. w OZ Nowogródzkiej BKaw.

L.S. 2220; RO 1932; J. Tucholski, *Mord w Katyniu*.

Ppor. piech. rez. **Jan MIKOŁAJEWSKI** s. Mikołaja, ur. 27 IV 1914 w m. Dębogóra, pow. poznański. Absolwent SPRPiech. mianowany ppor. ze starsz. 1 X 1938. Pełnił służbę w 65 pp, *bdd*.

L.S. 2104; Materiały Rodziny Katyńskiej w Poznaniu.

Mjr kaw. **Kazimierz MIKOŁAJEWSKI** s. Jana i Kazimiery z Rylskich, ur. 4 V 1894 w Radomsku. W latach 1913–1917 służył w armii rosyjskiej. Żołnierz I Korpusu Wschodniego i Armii gen. Hallera. W WP od 1919. Uczestnik wojny 1919–1921 w szeregach 4 psk, w którym służył (przemianowany na 6 psk) do 1924. Przeniesiony do KOP, następnie w sztabie 4 DKaw. i 5 p. uł. W 1939 dca kaw. dywizyjnej 7 DP. Odznaczony VM 5 kl., KW, SKZ, medalami 1918–1921 i 10-lecia.

L.S. 2235; CAW, Ap 3170, 4337, VM 50–4082.

Ppor. piech. rez. **Stefan MIKORĘDA** s. Szczepana i Katarzyny, ur. 8 XII 1910 w Łowiczu. Absolwent Seminarium Nauczycielskiego w Łowiczu (1932) i dywizyjnego kursu pchor. rez. piech. przy 18 pp. (1932–1933). Odbył ćwiczenia rezerwy w 18 pp (1934, 1935) i 63 pp (1937). Mianowany ppor. rez. ze starsz. 1 I 1936. Uczestnik obrony Lwowa. Nauczyciel Szkoły Powszechnej w Boruchach k. Sierpca.

L.S. 2130; CAW, Ap 5597; A. Leinwand, *Dokumenty obrony Lwowa 1939*.

Ppor. piech. rez. **Tadeusz MIKOSZ** s. Piotra, ur. 28 X 1906 w Tarnowie. Absolwent Państwowych Kursów Nauczycielskich w Krakowie (1927) i BPRPiech. nr 5 (1927–1928). Mianowany ppor. rez. ze starsz. 1 I 1932, przydzielony do 12 pp. Odbył ćwiczenia rezerwy w 12 pp (m.in. w 1937). Nauczyciel, *bdd*.

L.S. 2088; CAW, Ap 5599.

Ppor. sap. rez. **Feliks MIKOSZA** s. Józefa i Stefanii z Zienkiewiczów, ur. 30 V 1906 w Prudźcu, pow. wilejski. Absolwent Państwowej Szkoły Drogowej w Warszawie (1929) i SPRSap. w CWSap. (1931). Przydzielony do 2 baonu mostów kolej., w którym odbywał ćwiczenia rezerwy. Mianowany ppor. ze starsz. 1 I 1934. Technik drogowo-wodny, pracownik Zarządu Miejskiego w Brześciu n. Bugiem, *bdd*.

L.S. 2153; CAW, Ap 5824; J. Tucholski, *Mord w Katyniu*.

Ppor. lot. **Józef MIKOŚ** s. Jana i Katarzyny, ur. 5 II 1915 w Domaradzu, pow. brzozowski. We wrześniu 1939 prawdopodobnie w 3 p. lot. w Poznaniu, *bdd*.

L.S. 2146; MKat., Zbiór rel. i opr.

M

Por. sł. zdr. **Wacław MIKS** s. Andrzeja i Sabiny z Mielczarskich, ur. 27 IX 1907 w Bolesławowie, pow. kielecki. Absolwent Gimnazjum Państwowego im. J. Chreptowicza w Ostrowcu (1927), Wydziału Lekarskiego Uniwersytetu Warszawskiego (1934) i SPRSan. (1934). Mianowany ppor. ze starsz. 1 XII 1934, por. ze starsz. 19 III 1937. Służył w CWSan., 67 pp oraz jako naczelny lekarz Mazowieckiej SPRArt. nr 2. Internista, *bdd*.

L.S. 2192; CAW, Ap 3510; J. Tucholski, *Mord w Katyniu*.

Por. geogr. rez. **Władysław MIKUCKI** s. Floriana i Justyny z Sokołowskich, ur. 25 X 1902 w Łomży. Absolwent Państwowej Szkoły Mierniczej w Łomży (1923) i BPRPiech. OK I (1924). Przydzielony do 33 pp, następnie do 23 pp oraz WIG i tam odbywał ćwiczenia rezerwy. Mianowany ppor. ze starsz. 1 I 1927. W 1939 w Dowództwie Grupy Obrony Lwowa. Mierniczy przysięgły zam. we Włodzimierzu Woł.

L.S. 2278; CAW, Ap 1505; ROR 1934; A. Leinwand, *Dokumenty obrony Lwowa 1939*.

Ppor. łącz. rez. **Stefan MIKULSKI** s. Antoniego i Józefy, ur. 29 IX 1913 w Czeladzi, pow. będziński. Absolwent Państwowej Szkoły Teletechnicznej w Warszawie (1933) i SPRŁącz. (1934–1935). Odbył ćwiczenia rezerwy w 6 baonie telegraf. (1936) i 24 DP (1937). Mianowany ppor. rez. ze starsz. 11 XI 1938. Technik, zatrudniony w Urzędzie Pocztowo-Telegraficznym w Tarnowie, *bdd*.

L.S. 2171; CAW, Ap 11335+1234; J. Tucholski, *Mord w Katyniu*.

Por. piech. rez. **Władysław MIKULSKI** s. Michała i Rozalii z Koperskich, ur. 2 X 1885 w Trzemesznie, pow. mogileński. W latach 1915–1918 służył w armii niemieckiej. W WP od 1919, przydzielony do intendentury w Poznaniu. Uczestnik wojny 1919–1921 w szeregach III Armii, w Grupie gen. Rybaka, 1 DGór. i V Armii jako ofic. gosp. Od 1922 w rezerwie. Mianowany por. ze starsz. 1 VI 1919, przydzielony do OK VII. Mgr prawa, urzędnik bankowy, *bdd*.

L.S. 2118; MKat., 2494/A; ROR 1934.

Por. piech. **Julian MIKUŁA** s. Józefa i Michaliny z Hryckiewiczów, ur. 26 IX 1904 w Nielepowie, pow. nieświeski. W 1926 wcielony do WP, pozostał w wojsku jako nadterminowy, następnie jako żołnierz zawodowy, przydzielony do 22 pp. Ukończył SPchor. dla Podofic. w Bydgoszczy. We wrześniu 1939 dca 5 komp. 134 pp rez., ranny w Łazach.

L.S. 2150; CAW, Ap podofic. 687; J. Tucholski, *Mord w Katyniu*.

Ppor. żand. rez. **Władysław MIKUŁOWSKI-POMORSKI** s. Stanisława i Gabrieli z Ossolińskich, ur. 20 VI 1901 w Malicach, pow. sandomierski. Absolwent BPRPiech. nr 6 (1927–1928). Mianowany ppor. rez. ze starsz. 1 I 1931, przydzielony do 22 pp. Służył również w 72 pp i od 28 VI 1934 w 2 dyonie żand. W 1934 odbył przeszkolenie w CWŻand. Mgr prawa, *bdd*.

L.S. 2290; CAW, Ap 1498.

Ppor. piech. rez. **Władysław MIKUTOWICZ** s. Bolesława i Jadwigi z Chodasewiczów, ur. 4 X 1913 w Petersburgu. Ukończył cztery semestry Wydziału Lekarskiego Uniwersytetu Wileńskiego (1934) i dywizyjny kurs pchor. rez. piech. przy 5 pp Leg. (1934–1935). Odbył ćwiczenia rezerwy m.in. w 5 pp Leg. jako dca plut. ckm (1936, 1937). Mianowany ppor. rez. w 1938, przydzielony do 84 pp. Urzędnik państwowy, *bdd*.

L.S. 2275; MKat., 2498/A; T. Kryska-Karski, *Straty korpusu oficerskiego 1939–1945*.

Ppor. piech. rez. **Tadeusz MILCZAREK** s. Leonarda, ur. 11 IV 1911 w Warszawie. Absolwent Państwowej Szkoły Budownictwa w Warszawie (1933) i SPRPiech. w Zambrowie (1933–1934). Odbył służbę w 83 pp i 9 pp Leg. (1937). Mianowany ppor. rez. ze starsz. 1 I 1936. Technik budowlany, student Wydziału Architektury Politechniki Warszawskiej, *bdd*.

L.S. 2090; CAW, Ap 11324+2782; J. Tucholski, *Mord w Katyniu*.

Ppor. rez. **Henryk MILEWSKI** s. Władysława i Anieli z Miętkowskich, ur. 17 X 1904 w Warszawie. Absolwent Państwowej Szkoły Kupieckiej w Warszawie (1922) i BPRPiech. OK IV (1927). Przydzielony do 21 pp, w którym odbywał ćwiczenia rezerwy. Mianowany ppor. ze starsz. 1 I 1935. Od 1937 w Centralnej Ewidencji Personalnej Rezerw Biura Personalnego MSWojsk. W 1939 zmobilizowany do Twierdzy Brześć. Urzędnik Przemysłu Tłuszczowego „Schicht-Lever" w Warszawie.

L.S. 2307; CAW, Ap 6742; J. Tucholski, *Mord w Katyniu*.

Kpt. sł. zdr. rez. **Mieczysław Henryk MILEWSKI** s. Pawła i Józefy, ur. 14 I 1885 w Pułtusku. Absolwent gimnazjum w Pułtusku (1907) i Wydziału Lekarskiego Uniwersytetu Warszawskiego (1912). W WP od lipca 1920, pracował w szp. wojsk. w Ostrowi Mazowieckiej (1920). W 1921 bezterminowo urlopowany, rok później przeniesiony do rezerwy z przydziałem do 1 baonu san. Kpt. rez. ze starsz. 1 VI 1919, przydzielony do kadry zapasowej 1 Szp. Okr. Lekarz internista, zam. w Ostrowi Mazowieckiej, *bdd*.

L.S. 2263; CAW, Ap 1432; RO 1924; ROR 1934; J. Tucholski, *Mord w Katyniu*.

Por. sł. zdr. rez. **Tadeusz Teofil MILEWSKI** s. Jana i Julianny z Chełchowskich, ur. 5 III 1891 w Kątkach, pow. ciechanowski. Ukończył studia medyczne. Żołnierz Legionów Polskich. W WP od 1918, uczestnik walk polsko-ukraińskich, w 1919 przez pięć miesięcy przebywał w niewoli ukraińskiej. Służył w 1 pap, I baonie wartowniczym w Krakowie, szkolnym oddz. san. DOGen. Kraków i 18 p. uł. Po przeniesieniu do rezerwy przydzielony do 2 Szp. Okr. Por. rez. ze starsz. 1 VI 1919. Odznaczony KW 3. Dr nauk medycznych, *bdd*.

L.S. 2326; CAW, Ap 215; RO 1924; ROR 1934.

Por. sap. rez. **Stefan MILIŃSKI** s. Jacentego, ur. 13 II 1910 we Włodowicach, pow. zawierciański. Absolwent Wydziału Budowy Maszyn Państwowej Szkoły Przemysłowej w Krakowie (1929) i SPRSap. (1929–1930). Mianowany ppor. rez. ze starsz. 1 I 1933, awansowany do stopnia por. w 1938. Przydzielony do 1 baonu mostów kolej., w którym odbył ćwiczenia rezerwy jako dca plut. (1932, 1934, 1936). Urzędnik, kierownik firmy „Auto-Opona", *bdd*.

L.S. 2124; MKat., 2502/A, ROR 1934.

M

Mjr art. **Walenty MILLER** s. Jana i Jadwigi z Kaszubskich, ur. 25 VII 1900 w Chabarowsku w Rosji. Żołnierz V Dywizji Syberyjskiej. W WP od 1918. Uczestnik wojny 1919–1921. Ukończył SPchor. w Warszawie (1921) i Szkołę Młodszych Oficerów Art. (1927). Mianowany ppor. ze starsz. 18 III 1922. Służył w 41 pp, 20 pap, samodz. dyonie art. plot., w 2, 9 i morskim dyonach art. plot. W 1939 przydzielony do dtwa OPL m. Warszawy. Odznaczony MN.

L.S. 2181; CAW, Ap 4974; J. Tucholski, *Mord w Katyniu*.

Ppor. piech. **Mieczysław Tadeusz MINCZAKOWSKI** s. Michała i Marii z d. Mielniczuk, ur. 29 XII 1913 w Tarnopolu. Absolwent III Państwowego Gimnazjum im. Mikołaja Kopernika w Tarnopolu (1932) oraz SPPiech. Mianowany ppor. w 1937. Pełnił służbę w 28 pp jako dca plut., *bdd*.

L.S. 2253; MKat., Zbiór rel. i opr.; T. Kryska-Karski, *Straty korpusu oficerskiego 1939–1945*; J. Tucholski, *Mord w Katyniu*.

Kpt. piech. st. sp. **Antoni MINIKOWSKI** s. Franciszka i Michaliny z Wyrwickich, ur. 13 VIII 1897 w Sopocie. W 1918 zgłosił się do Straży Ludowej w Poznaniu. Uczestnik wojny 1919–1921 w szeregach 1 p. strz. wlkp. Mianowany ppor. w 1920. Po wojnie służył w 55 pp jako dca baonu i komp., następnie w Komendzie Obozu Ćwiczebnego Biedrusko. W 1933 przeniesiony w stan spoczynku. W 1939 kmdt Placu Śrem. Odznaczony KW 2, SKZ, MN, medalami 1918–1921 i 10-lecia. Księgowy Księgarni Wysyłkowej w Poznaniu.

L.S. 2225; CAW, Ap 7411; RO 1932; J. Tucholski, *Mord w Katyniu*.

Por. piech. rez. **Mieczysław Karol MIODUSZEWSKI** s. Leona i Kazimiery z Andruszkiewiczów, ur. 4 IX 1903 w Warszawie. Absolwent Korpusu Kadetów nr 2 w Modlinie (1923) i Wydziału Mechanicznego Politechniki Warszawskiej (1934). Mianowany ppor. ze starsz. 1 I 1933. Przydzielony do 21 pp, w którym odbywał ćwiczenia rezerwy jako adiutant baonu i dca plut. Konstruktor PZL w Warszawie. Inżynier mechanik, *bdd*.

L.S. 2259; CAW, Ap 529; J. Tucholski, *Mord w Katyniu*.

Wincenty MIODUSZEWSKI s. Aleksandra, ur. 1888, *bdd*.

L.S. 2120.

Kpt. obs. **Feliks MISIEWICZ** s. Konstantego i Marianny z Bielawskich, ur. 1 IX 1899 w Białymstoku. Uczestnik wojny 1920 jako ochotnik w szeregach 8 pap. Po wojnie służył w sztabie 18 DP. Uczył się w SPchor. w Warszawie, następnie w OSLot., którą ukończył w 1927. Przydzielony do 6 p. lot. Mianowany ppor. ze starsz. 15 IX 1927, por. ze starsz. 1 I 1931. W 1939 dca II klucza 13 esk. tow. 1 p. lot. Odznaczony medalami 1918–1921 i 10-lecia.

L.S. 2134; J. Pawlak, *Ostatnie lądowanie*.

Ppor. piech. rez. **Mieczysław MISIEWICZ** s. Leona i Cecylii, ur. 21 I 1912 w m. Płoskie, pow. zamojski. Absolwent Państwowego Gimnazjum Humanistycznego w Zamościu (1932) i dywizyjnego kursu pchor. rez. piech. przy 9 pp Leg. (1933–1934). Odbył ćwiczenia rezerwy w 9 pp Leg. jako dca plut. (1935, 1936, 1938). Mianowany ppor. rez. ze starsz. 1 I 1937. Urzędnik Państwowego Monopolu Spirytusowego oraz student prawa na Katolickim Uniwersytecie Lubelskim, *bdd*.

L.S. 2261; CAW, Ap 2141.

Ppor. art. **Józef MISZTAL** s. Wawrzyńca i Marianny z Majdów, ur. 19 II 1912 w Remiszewicach, pow. łódzki. Absolwent gimnazjum w Koluszkach (1932), kursu unitarnego SPPiech. (1933) i SPArt. (1933–1935). Mianowany ppor. ze starsz. 15 X 1935. Pełnił służbę w 21 pal, początkowo jako młodszy ofic. baterii, a od 1938 jako ofic. baterii. Od 10 września 1939 dca 5 baterii 21 pal.

L.S. 2162; CAW, Ap 438; T. Kryska-Karski, *Materiały do historii Wojska Polskiego*.

Ppłk uzbr. st. sp. **Bolesław Wincenty MIŚ** s. Wincentego i Agnieszki z Czopkiewiczów, ur. 16 II 1888 w Skawinie, pow. krakowski. Ukończył Wydział Prawa Uniwersytetu Jagiellońskiego (1919). Członek Związku Strzeleckiego i „Sokoła", żołnierz Legionów Polskich oraz II Korpusu Wschodniego, ranny podczas walk. W WP od 1918, służył w 27 pp, następnie w żandarmerii i jednostkach uzbrojenia. W 1935 przeniesiony w stan spoczynku. Odznaczony VM 5 kl., KNzM, KW 4, *bdd*.

L.S. 2065; CAW, Ap 3585, VM 66-5833, KN 12.5.1931.

Ppor. piech. rez. **Władysław MIŚKIEWICZ** s. Stanisława, ur. 21 VI 1906. Technik mechanik. Przydzielony do 74 pp, *bdd*.

L.S. 2127; MKat., Zbiór rel. i opr.

Ppor. łącz. rez. **Zygmunt Wiktor Antoni MITERA** s. Adolfa i Walerii z d. Hnatowicz, ur. 17 I 1903 w Skołyszynie, pow. jasielski. Uczestnik wojny 1920 w szeregach 6 pap. Absolwent VI Gimnazjum Realnego im. H. Sienkiewicza w Krakowie, Wydziału Górniczego Akademii Górniczej (1925) i SPRŁącz. w Zegrzu (1930). Mianowany ppor. Przydzielony do p. radiotelegraf. W 1939 zmobilizowany do komp. łącz. 5 DP. Dr geofizyk, wykładowca w Katedrze Geologii Stosowanej Akademii Górniczej w Krakowie.

L.S. 2047; *Tragedia katyńska. Polscy inżynierowie i technicy, jeńcy obozów Kozielska, Starobielska i Ostaszkowa straceni w Katyniu i innych miejscach zagłady*, opr. T. Skarzyński; J. Tucholski, *Mord w Katyniu*; S. Zając, *Pokój Wam...*

Jan MITRĘGA s. Władysława, ur. 1916, *bdd*.

L.S. 2319.

M

Por. adm. **Klemens MITRĘGA** s. Franciszka i Marianny z Kleinmannów, ur. 23 XI 1897 w Krakowie. Od 1915 żołnierz Legionów Polskich. W WP od 1918, uczestnik wojny polsko-bolszewickiej. Od 1923 w Szefostwie Int. DOK III. Przydzielony do Okr. Zakładu Gosp. nr. 3, następnie służył w Kierownictwie Rej. Int. Lida, Kierownictwie Rej. Inż. i Sap. Lida, w X i IX Okręgowych Szefostwach Int., CSkł. Lot., ostatnio płatnik w 2 baonie balon. Por. ze starsz. 1 XII 1920. Odznaczony KN, *bdd*.

L.S. 2213; MKat., 2502/A; RO 1924; RO 1932.

Ppor. kaw. rez. **Stanisław MITTELSTAED** s. Józefa i Józefy, ur. 25 II 1901 w Majanowie na Podolu. Członek POW. W WP od 1919 jako ochotnik. Uczestnik wojny 1919–1921 w szeregach 3 pap. Od grudnia 1920 urlopowany. Absolwent SGGW (1924) i SPRKaw. (1926). Mianowany ppor. w 1930. Przydzielony do 14, następnie do 21 p. uł. W 1939 przeniesiony ze szw. KOP „Dederkały" do 12 p. uł. Inżynier rolnik, *bdd*.

L.S. 2294; CAW, Odrz. 21.6.1938, Tajny Dziennik Personalny Rezerw MSWojsk. 1939; *Tragedia katyńska. Polscy inżynierowie i technicy, jeńcy obozów Kozielska, Starobielska i Ostaszkowa straceni w Katyniu i innych miejscach zagłady*, opr. T. Skarzyński; J. Tucholski, *Mord w Katyniu*.

Ppor. sap. rez. **Ignacy MIZERA** s. Józefa i Marii ze Stuglików, ur. 1 I 1902 w Zagórniku, pow. wadowicki. Absolwent gimnazjum w Wadowicach (1918), Krajowej Średniej Szkoły Rolniczej w Czernihowie (1921) i SPRSap. w Warszawie (1924). Mianowany ppor. ze starsz. 1 I 1932. Przydzielony do 5 p. sap., następnie do 1 baonu mostów kolej., w którym odbywał ćwiczenia rezerwy. Inżynier rolnik, *bdd*.

L.S. 2046; CAW, Ap 1766; MKat., Zbiór rel. i opr.

Ppor. piech. rez. **Stefan Michał MIZERA** s. Jana i Honoraty z Płonków, ur. 12 IX 1906 w Bielsku. Absolwent Państwowej Wyższej Szkoły Przemysłowej w Bielsku (1925) i BPRPiech. nr 7 (1929). Mianowany ppor. ze starsz. 1 I 1932. Przydzielony do 82 pp, następnie do 4 p. s. podh., 73 pp i OK I. Przydział mobilizacyjny do rezerwy personalnej szefa komunikacji ND WP. We wrześniu 1939 w OZ Wielkopolskiej BKaw. Odznaczony SKZ. Technik telefonii i telegrafii, zca naczelnika Rejonowego Urzędu Poczt i Telegrafu w Bielsku.

L.S. 2189; CAW, Ap 2791; J. Tucholski, *Mord w Katyniu*.

Por. piech. rez. **Stanisław MIZGIER** s. Władysława, ur. 9 IX 1907 w Lidzie. Absolwent Państwowego Seminarium Nauczycielskiego w Szczuczynie (1929) i SPRPiech. (1930). Odbył ćwiczenia rezerwy w 77 pp (1932) i baonie KOP „Orany" (1934, 1936) jako dca plut. Mianowany ppor. rez. ze starsz. 1 I 1933, awansowany do stopnia por. w 1936. Przydzielony do 77 pp. Nauczyciel szkoły powszechnej, *bdd*.

L.S. 2131; MKat., 2567/A.

Por. piech. **Henryk MIZIKOWSKI** s. Stanisława i Bronisławy z d. Olko, ur. 9 X 1906 w Siedlcach. Mianowany ppor. ze starsz. 15 VIII 1931. Służył w 3 pp Leg., *bdd*.

L.S. 2136; RO 1932; J. Tucholski, *Mord w Katyniu*.

Ppor. piech. rez. **Kazimierz Michał MIZINIAK** s. Jana i Heleny z d. Blausch, ur. 27 IX 1909 w Sokolnikach. Absolwent BPRPiech. nr 2 (1930–1931). Odbył ćwiczenia rezerwy w 26 pp (1932) oraz w 45 pp (1938). Mianowany ppor. rez. ze starsz. 1 I 1934, *bdd*.

L.S. 2211; CAW, Ap 5276.

Ppor. piech. rez. **Bronisław Leon MŁODZIEJOWSKI** s. Ludwika i Bronisławy z Wojciechowskich, ur. 8 VI 1911 w Łuhinkach na Wołyniu. Oficerska kadra OK VII. Muzyk, absolwent Państwowego Konserwatorium Muzycznego w Poznaniu. Pianista, dyrygent Teatru Wielkiego w Poznaniu i Opery Poznańskiej. Powołany do służby wojsk. w 1939 do Kielc, *bdd*.

L.S. 2064; MKat., Zbiór rel. i opr.; J. Tucholski, *Mord w Katyniu*.

Ppor. piech. rez. **Józef MOCZULSKI** s. Bronisława Gustawa i Marii Anny, ur. 17 III 1909 w Kijowie. Absolwent gimnazjum w Łodzi (1928), Wydziału Prawa Uniwersytetu Warszawskiego i SPRPiech. (1931). Odbył ćwiczenia rezerwy m.in. w 36 pp LA (1932) i 57 pp (1939). Mianowany ppor. rez. ze starsz. 1 I 1933. W 1939 w Warszawskiej BPanc.- Mot., ranny 23 września pod Tomaszowem Lub. Mgr prawa, referendarz Urzędu Wojewódzkiego w Wilnie.

L.S. 2137; CAW, Ap 935; T. Kryska-Karski, *Straty korpusu oficerskiego 1939–1945*.

Ppor. sł. zdr. rez. **Jan MODZELEWSKI** s. Bolesława, ur. 16 V 1908. Kadra zapasowa 1 Szp. Okr. Lekarz medycyny, *bdd*.

L.S. 2115; MKat., Zbiór rel. i opr.

Ppor. piech. rez. **Jan MOLIN** s. Jana i Ewy z Michejdów, ur. 16 XII 1911 w Żukowie Dolnym (Czechy). Absolwent Seminarium Nauczycielskiego w Cieszynie (1932) i dywizyjnego kursu pchor. rez. piech. przy 27 pp (1933–1934). Odbył ćwiczenia rezerwy w 74 pp (1935 i 1936) oraz w 73 pp (1938). Mianowany ppor. rez. ze starsz. 1 I 1937. Nauczyciel, *bdd*.

L.S. 2166; CAW, Ap 187.

Stanisław MONCIEWICZ s. Konstantego, ur. 1921, *bdd*.

L.S. 2317.

M

Por. art. rez. **Ryszard Józef MONSIOR** s. Stanisława i Heleny z Dąbrowskich, ur. 8 II 1900 w Sosnowcu, pow. będziński. Członek POW. W WP od 1918, uczestnik wojny polsko-bolszewickiej w szeregach 8 pap. Od 21 XI 1920 bezterminowo urlopowany na studia. Odbył ćwiczenia rezerwy w 6 pap (1928) i 2 dyonie pociągów panc. (1930, 1933). Mianowany ppor. rez. ze starsz. 1 XII 1920, przydzielony do 2 dyonu pociągów panc. Awansowany do stopnia por. rez. prawdopodobnie w 1933. Odznaczony MN. Ekonomista, *bdd*.

L.S. 2093; CAW, Ap 1732, 18354, MN 27.6.1938; ROR 1934; J. Tucholski, *Mord w Katyniu*.

Ppor. piech. rez. **Stanisław Michał MORAWSKI** s. Stefana i Anny, ur. 29 VI 1897 w Myślenicach. Absolwent gimnazjum w Myślenicach (1916), Szk. Ofic. Gosp. przy DOGen. Kraków i kursu SPRPiech. przy Szk. Podof. Zaw. Piech. w Grudziądzu (1931). W rezerwie od 1931. Mianowany ppor. rez. ze starsz. 1 I 1933, przydzielony do 84 pp. W 1936 odbył ćwiczenia rezerwy w 84 pp, *bdd*.

L.S. 2218; CAW, Ap 7064.

Por. sł. zdr. rez. **Wincenty Albin MORAWSKI** s. Juliana, ur. 1 III 1892 w powiecie łomżyńskim. Przydzielony do Gł. Skł. San. nr 1. Mgr farmacji, właściciel apteki w Warszawie, *bdd*.

L.S. 2305; W. Brzeziński, *Lista oficerów służby zdrowia, jeńców obozów w Ostaszkowie i Starobielsku*; J. Tucholski, *Mord w Katyniu*.

Ppor. art. rez. **Leopold Marian MORCZYŃSKI** s. Stanisława i Anieli z d. Rorogiewicz, ur. 15 II 1907 w Haliczu. Absolwent Politechniki Lwowskiej. Przydzielony do 1 pamot. Inżynier mechanik, pierwszy konstruktor w Fabryce Maszyn i Odlewni Żelaza i Metali „Moj" w Katowicach, *bdd*.

L.S. 2311; MKat., Zbiór rel. i opr.; J. Tucholski, *Mord w Katyniu*.

Kpt. piech. **Bronisław MORGIEWICZ** s. Aleksandra i Marii, ur. 15 I 1890 w Tobolsku na Syberii. Oficer armii rosyjskiej i polskich formacji wojskowych na wschodzie. W WP od 16 VIII 1918, uczestnik wojny polsko-bolszewickiej. Podczas walk w 1920 dostał się do niewoli bolszewickiej. Po zakończeniu działań wojennych służył w 83 pp. Ostatni znany przydział – zca kmdta PKU w Koninie. Kpt. ze starsz. 1 VI 1919. Odznaczony KW, SKZ, MN, *bdd*.

L.S. 2075; CAW, Ap 895+6916; MKat., Zbiór rel. i opr.; RO 1924; RO 1932.

Por. piech. rez. **Józef MORŻE** s. Jana i Anny z Miłkowskich, ur. 25 II 1901 w Jasionówce, pow. bialskopodlaski. Absolwent Państwowej Średniej Szkoły Rolniczej w Białokrynicy (1925) i SPRPiech. OK I (1927). Mianowany ppor. ze starsz. 1 I 1932, por. ze starsz. 19 III 1939. Przydzielony do 82 pp, następnie do 42 pp, w których odbywał ćwiczenia rezerwy. Leśniczy w Nadleśnictwie Wierśnie gm. Giby. W 1939 przydzielony do 41 pp, we wrześniu w OZ 29 DP, uczestnik obrony Lwowa.

L.S. 2141; CAW, Ap 6845; J. Tucholski, *Mord w Katyniu*.

Kpt. piech. st. sp. **Jerzy MOSZCZEŃSKI** s. Szymona, ur. 27 I 1890 w Olszanie na Ukrainie. Absolwent Wydziału Mechanicznego Politechniki Kijowskiej (1914) i Szkoły Wojennej w Odessie (1916). Podczas I wojny światowej w armii rosyjskiej. W WP od stycznia 1920, uczestnik wojny polsko-bolszewickiej. Pełnił służbę w 8 pp Leg., Oddz. IV ND WP, w Dtwie III i II Armii, 80 pp, Gł. Skł. Uzbr. nr 4 i 31 pp. Od 31 X 1935 w stanie spoczynku, przydzielony do OK IV. Por. ze starsz. 1 VI 1919; kpt. ze starsz. 1 VII 1925, *bdd*.

L.S. 2165; CAW, Ap 14281+10324, 10653; RO 1924; RO 1932.

Ppor. sł. zdr. posp. rusz. **Izydor MOSZKOWICZ** s. Mojżesza, ur. 11 I 1890 w Zakroczymiu. Absolwent Uniwersytetu Warszawskiego (1922); dr nauk medycznych, chirurg. W WP od sierpnia 1920 do marca 1921 w szp. wojsk. w Zegrzu. Mianowany ppor. ze starsz. 1 VII 1925, przydzielony do kadry zapasowej 1 Szp. Okr. Przynależny ewidencyjnie do PKU Warszawa Miasto III, *bdd*.

L.S. 2043; CAW, Ap 48; ROR 1934.

Ppor. żand. rez. **August MOSZYŃSKI** s. Edmunda i Natalii z Osuchowskich, ur. 24 IV 1904 w maj. Bobrowo k. Charkowa. Absolwent SGGW (1928), SPRKaw. (1929) i CWŻand. (1937). Pełnił służbę w 1 p. uł. i 2 p. uł. W kwietniu 1937 przeniesiony do żandarmerii. Ostatni znany przydział – plut. żand. w Warszawie. Administrator majątku Milejów w pow. lubelskim. Inżynier rolnik, *bdd*.

L.S. 2109; CAW, Ap 1516; Z. Godyń, *Straty spośród kawalerzystów i pancernych z rąk sowieckich w II wojnie światowej.*

Kpt. żand. rez. **Sobiesław Maria Kornel MOŚCICKI s**. Kornela i Jadwigi z Radomyskich, ur. 13 VIII 1900 w Rogaticy w Bośni. Absolwent gimnazjum w Rzeszowie i SPchor. w Camp du Ruchard (1918). Żołnierz Polskiego Korpusu Posiłkowego i Armii gen. Hallera. W WP od 1919. Por. rez. ze starsz. 1 VI 1919, pełnił służbę w 64 pp i 65 pp. Odbył ćwiczenia rezerwy w 64 pp (1927) i 8 dyonie żand. (1928, 1930). Przydzielony od 1928 do 8 dyonu żand. Awansowany do stopnia kpt. w marcu 1936. Nadleśniczy. Bratanek Prezydenta RP, *bdd*.

L.S. 2264; CAW, Ap 568; RO 1924; ROR 1934; W. Roman, *Żandarmi polscy zamordowani na wschodzie. Wrzesień 1939 – maj 1940* [w:] WPH nr 3/1996.

Ppor. piech. rez. **Marian Michał MOŚCIŃSKI** s. Ignacego i Marii z Wilgoszewskich, ur. 30 IX 1900 w Brodach. Mianowany ppor. ze starsz. 1 VII 1929. W 1939 zmobilizowany do baonu KOP „Ludwikowo". Nauczyciel szkoły powszechnej.

L.S. 2323; CAW, Ap 11020; ARS.

Franciszek MOTTEL s. Wincentego, ur. 1913, *bdd*.

L.S. 2303.

M

Kpt. sł. zdr. rez. **Stefan MOTYLEWSKI** (do 16 VIII 1929 MOTYL) s. Serwacego, ur. 22 VIII 1897 w Ostrowie, woj. poznańskie. Absolwent Wydziału Lekarskiego Uniwersytetu Lwowskiego. W WP od 22 I 1919, pełnił służbę w 70 pp i 17 pal. W 1922 przeniesiony do rezerwy. Odbył ćwiczenia rezerwy w 7 p. sap. (1927), następnie w dyspozycji naczelnego lekarza Garnizonu Poznań. W 1930 uzyskał dyplom doktora nauk medycznych. Por. ze starsz. 1 VI 1919, przydzielony do 7 Szp. Okr. Awansowany do stopnia kpt. w 1934, *bdd*.

L.S. 2180; CAW, Ap 6849; ROR 1934.

Por. piech. rez. **Tadeusz Marian MOTZ** s. Wacława i Zofii z Bagińskich, ur. 2 II 1909 w Wawrze pod Warszawą. Absolwent Korpusu Kadetów Nr 2 w Chełmnie (1929) i SPPiech. (1930). W rezerwie od 1930. Pełnił służbę w 36 pp LA, odbył ćwiczenia rezerwy w 30 pp (1937). Mianowany ppor. rez. ze starsz. 1 I 1936, *bdd*.

L.S. 2089; MKat., 2518/A.

Por. sł. zdr. rez. **Józef MOZDYNIEWICZ** s. Adama i Natalii, ur. 19 II 1896 w Stryju. Absolwent Gimnazjum oo. Jezuitów w Chyrowie. W WP od listopada 1918, uczestnik walk polsko-ukraińskich, ranny w 1919. Od czerwca 1919 przydzielony „jako medyk" do szp. wojsk. w Tarnowie. Mianowany ppor. rez. ze starsz. 1 IV 1920. Po zakończeniu działań wojennych przydzielony do 5 baonu san., następnie w kadrze zapasowej 5 Szp. Okr., *bdd*.

L.S. 2147; CAW, Ap 3665; RO 1924; ROR 1934.

Płk sł. zdr. **Stefan Andrzej MOZOŁOWSKI** s. Józefa i Antoniny, ur. 19 II 1892 w Sanoku. Absolwent Wydziału Lekarskiego Uniwersytetu Lwowskiego; dr nauk medycznych. Żołnierz Legionów Polskich. W WP od 1918. Mjr ze starsz. 1 VI 1919. Po zakończeniu działań wojennych st. lekarz SPchor., potem ordynator oddziału chorób nowotworowych CWSan. Przyboczny lekarz Marszałka Piłsudskiego. W 1939 kmdt szp. pol. w Tarnopolu. Odznaczony KN, KW, SKZ. Prezes Polskiego Towarzystwa Neurologicznego.

L.S. 2194; CAW, KN 217/29.12.1933; RO 1924; RO 1932; J. Tucholski, *Mord w Katyniu*.

Kpt. pil. **Brunon MÓWKA** s. Władysława i Antoniny z Jarmułowskich, ur. 27 X 1901 w Biskupcu. W WP od 1919 jako ochotnik, przydzielony do 63 pp. Ukończył SPPiech. Mianowany ppor. w 1921. Wstąpił do Szkoły Pilotów w Bydgoszczy, po ukończeniu której przydzielony został do 3 p. lot. Por. ze starsz. 1 XI 1922. Służył w 6 p. lot., latał w eskadrach 64 i 62. Od 1933 w CWTech. Lot. W 1939 służył jako dca dyonu szkolnego SPodof. Lot. dla Małoletnich.

L.S. 2297; RO 1932; J. Pawlak, *Ostatnie lądowanie*.

Kpt. sap. **Janusz Bronisław MROCZEK** s. Ludwika i Bronisławy z Młodkowskich, ur. 6 XII 1911 w Kaliszu. Absolwent Korpusu Kadetów Nr 2 (1928), SPInż. (1931) i Politechniki Warszawskiej (1938). Pełnił służbę w 1 komp. baonu elektrotech. Od 1938 w ITU, ostatnio w Centrum Badań Balistycznych. Mianowany ppor. ze starsz. 15 VIII 1930, awansowany do stopnia kpt. ze starsz. 19 III 1939. Inżynier mechanik, *bdd*.

L.S. 2102; CAW, Ap 7568+12831; MKat., Zbiór rel. i opr.

Ppor. sł. zdr. rez. **Stefan MROCZKIEWICZ** s. Antoniego i Teresy z Markiewiczów, ur. 27 VIII 1905 w Wągrowcu. Absolwent Uniwersytetu Poznańskiego (1931) i SPRSan. (1933). Odbył ćwiczenia rezerwy w 8 Szp. Okr. (1934) oraz 7 Szp. Okr. (1936). Mianowany ppor. ze starsz. 1 I 1935, przydzielony do kadry zapasowej 7 Szp. Okr. Mgr farmacji, aptekarz, *bdd*.

L.S. 2269; CAW, Ap 4952; MKat., Zbiór rel. i opr.

Mjr art. **Franciszek MROWEC** s. Zygmunta i Zofii z Jongustynów, ur. 26 VII 1899 w Leżajsku. Członek Związku Strzeleckiego. Żołnierz Legionów Polskich, następnie w Polskim Korpusie Posiłkowym. W WP od 1918, przydzielony do 9 pap. Uczestnik wojny 1919–1921 w szeregach 3 pap. Po wojnie służył w 27 pap, CWArt. w Toruniu jako instruktor, 6 pal i 5 dak. W 1939 dca I dyonu 6 pal. Odznaczony VM 5 kl., KN, KW 4, medalami 1918–1921 i 10-lecia.

L.S. 2158; CAW, Ap 3482, 6910, VM 69–6224; T. Kryska-Karski, *Materiały do historii Wojska Polskiego.*

Ppor. piech. rez. **Józef MROZEK** s. Mateusza, ur. 13 III 1907. Mianowany ppor. rez. ze starsz. 1 XII 1932, przydzielony do 26 pp. Przynależny ewidencyjnie do PKU Tarnopol, *bdd*.

L.S. 2142; MKat., Zbiór rel. i opr.; ROR 1934.

Mjr art. **Kazimierz Tadeusz MROZIŃSKI** s. Józefa i Marii, ur. 18 III 1898 w Wadowicach. Absolwent CWArt. (1920). Żołnierz Legionów Polskich. W WP od 1918, uczestnik wojny polsko-bolszewickiej. Pełnił służbę w 3 pap i 1 paplot. jako dca III dyonu. Wiosną 1938 przeniesiony do Dep. Art. MSWojsk. W 1939 dca OPLot. Czynnej podczas obrony Lwowa, dca 101 dyonu art. plot. Por. ze starsz. 1 VI 1919. Odznaczony SKZ, MN, medalami 1918–1921 i 10-lecia.

L.S. 2229; CAW, Ap 3832; A. Leinwand, *Dokumenty obrony Lwowa 1939*; S. Zając, *Pokój Wam...*

Rtm. kaw. **Andrzej MROZOWSKI** s. Arseniusza i Wandy, ur. 12 III 1909 w Grodnie. Absolwent Państwowego Gimnazjum im. M. Kopernika w Toruniu (1928) i SPKaw. Awansowany do stopnia por. ze starsz. 1 I 1934. Pełnił służbę w 2 p. uł., następnie w CWKaw. jako instruktor. Ostatni znany przydział w 1938 – dca plut. w SPRKaw., *bdd*.

L.S. 2238; CAW, Ap 3501; MKat., Zbiór rel. i opr.

Kpt. uzbr. posp. rusz. **Bronisław MROZOWSKI** s. Antoniego i Marii z Grzankowskich, ur. 3 IX 1899 w Służewie, pow. nieszawski. Absolwent Wydziału Chemii Politechniki Warszawskiej i SPArt. (1920). W WP od 1918, uczestnik wojny polsko-bolszewickiej w szeregach 8 pap. W listopadzie 1920 bezterminowo urlopowany. Ppor. ze starsz. 1 XII 1920. Odbył ćwiczenia rezerwy w 3 pac (1925), 1 pan (1929) i 10 oddz. służby uzbr. (1931). Przydzielony do oficerskiej kadry OK X. Ostatnio w 1939 obrona Lwowa. Inżynier chemik.

L.S. 2073; CAW, Ap 1899, 9442; ROR 1934; J. Tucholski, *Mord w Katyniu.*

M

Por. piech. posp. rusz. **Aleksander Józef MRYGŁODOWICZ** s. Romana i Wandy, ur. 18 IX 1895 w Stanisławowie. Absolwent gimnazjum w Brodach (1915). Podczas I wojny światowej w armii austriackiej. Od listopada 1920 do lipca 1922 zatrudniony w Rejonowym Zarządzie Budownictwa Polowego VI Armii. Mianowany ppor. rez. ze starsz. 1 VI 1919 z przydziałem do 75 pp. Następnie w oficerskiej kadrze OK IX. Odbył ćwiczenia m.in. w 34 pp. Nauczyciel w Perlejewie, pow. bielski i w Zajęcznikach n. Bugiem, *bdd*.

L.S. 2110; CAW, Ap 7287; RO 1924; ROR 1934; J. Tucholski, *Mord w Katyniu*.

Por. art. rez. **Władysław MUCHOWSKI** s. Bronisława i Marii z Korybut-Daszkiewiczów, ur. 28 VIII 1903 w maj. Hroszówka, pow. baranowicki. Harcerz, w latach 1917–1920 w POW. Uczestnik wojny polsko-bolszewickiej w szeregach 6 DP. W rezerwie od 1926. Mianowany ppor. rez. ze starsz. 1 I 1931, z przydziałem do 9 dak. Odbył w latach 1928 i 1930 ćwiczenia w 9 dak oraz w 1938 uczestniczył w kursie oficerów rezerwy przy WSInż. Odznaczony medalem 1918–1921. Inżynier leśnik, *bdd*.

L.S. 2209; CAW, Ap 29860, 1769/89/3584; ROR 1934; T. Mikulski, *Biogramy jeńców...*

Por. sap. **Jerzy MULARSKI** s. Jerzego Gustawa i Marii z Tumanowiczów, ur. 4 V 1913 w Tyflisie. Absolwent Korpusu Kadetów w Rawiczu (1931) i SPInż. (1934). Mianowany ppor. 12 VIII 1934 ze starsz. 15 VIII 1933. Pełnił służbę w baonie elektrotech., *bdd*.

L.S. 2072; CAW, Ap 7757; T. Kryska-Karski, *Materiały do historii Wojska Polskiego.*

Kpt. piech. **Antoni MULIŃSKI** s. Karola i Walerii z Sękowskich, ur. 4 VI 1897 w Kołaczycach, pow. jasielski. Absolwent gimnazjum i austriackiej szkoły oficerskiej w Opawie. Podczas I wojny światowej w armii austriackiej, dostał się do niewoli rosyjskiej. W WP od 1919. Pełnił służbę w 20 pp i 42 pp. Awansowany do stopnia kpt. ze starsz. 1 I 1931. Odznaczony SKZ, medalami 1918–1921 i 10-lecia, *bdd*.

L.S. 2126; CAW, Ap 7251; RO 1932.

Tadeusz MUNK s. Alfreda, ur. 1873. Sędzia Sądu Apelacyjnego we Lwowie, *bdd*.

L.S. 2312; J. Tucholski, *Mord w Katyniu*.

Ppor. kaw. rez. **Jan Alojzy MUREK** s. Wilhelma i Klary z Babczyńskich, ur. 6 V 1913 w Bytomiu. Absolwent Gimnazjum Państwowego w Tarnowskich Górach (1931) i SPRKaw. (1932). Odbył ćwiczenia rezerwy w 3 p. uł. (1933). Mianowany ppor. rez. w 1935 z przydziałem do 3 p. uł. Student weterynarii, *bdd*.

L.S. 2084; CAW, Ap 7867; Z. Godyń, *Straty spośród kawalerzystów i pancernych z rąk sowieckich w II wojnie światowej*.

Ppor. **Eugeniusz MUROWICKI** s. Jana, ur. 1909 w Mińsku Lit., *bdd*.

L.S. 2061; MKat., Zbiór rel. i opr.

Por. mar. woj. rez. **Stefan MURZA-MURZICZ BEY** s. Aleksandra i Marii z Safarewiczów, ur. 25 IV 1897 w Mińsku Litewskim. Absolwent gimnazjum w rodzinnym mieście, Korpusu Kadetów i Szkoły Morskiej w Petersburgu. Podczas I wojny światowej w armii rosyjskiej. W WP mianowany ppor. rez. ze starsz. 1 VI 1923. Przynależny ewidencyjnie do PKU Lida. Pełnił służbę we Flotylli Pińskiej. Urzędnik Okręgowej Dyrekcji Robót Publicznych w Nowogródku, *bdd*.

L.S. 2217; CAW, Ap 200+9544; ROR 1934; T. Kryska-Karski, *Straty korpusu oficerskiego 1939–1945.*

Por. piech. rez. **Jan MUSIAŁ** s. Piotra, ur. 25 V 1907. W 1939 walczył jako dca 5 komp. w II baonie 17 pp.

L.S. 2083; T. Kryska-Karski, *Materiały do historii Wojska Polskiego*; *Podlasiacy w Katyniu*; J. Tucholski, *Mord w Katyniu*.

Por. piech. rez. **Jan Karol MUSIAŁ** s. Błażeja i Marii z Maturów, ur. 22 X 1899 w Michałkowicach na Śląsku Cieszyńskim. Żołnierz armii austriackiej i Polskiego Korpusu Posiłkowego. W WP od 1919. Uczestnik wojny 1920 w szeregach 16 pp. Zdemobilizowany w 1921. Przydzielony do 44, następnie do 71 pp. Ukończył Seminarium Nauczycielskie w Tarnowie (1922) i kurs SPRPiech. przy Szk. Podof. Zaw. Piech. nr 8 w Grudziądzu (1929). Nauczyciel szkoły powszechnej, zam. w Laudenszczyźnie, pow. sokólski, *bdd*.

L.S. 2167; CAW, Ap 6668, Odrz. 2.3.1936; M. Borák, *Symbol Katynia*...

Ppor. piech. rez. **Józef MUSZYŃSKI** s. Michała i Marii, ur. 3 VIII 1906 w Tadaniach, pow. Kamionka Strumiłowa. Absolwent gimnazjum. W 1927 wcielony do WP, podof. zawodowy, pełnił służbę w 48 pp. Ukończył OS dla Podof. w Bydgoszczy (1934). Przydzielony do 53 pp. Mianowany ppor. ze starsz. 15 VIII 1934, *bdd*.

L.S. 2144; CAW, Ap 13414, podofic. 56.

Kpt. piech. **Józef Wiktor MUSZYŃSKI** s. Władysława i Antoniny z Łosowskich, ur. 16 I 1897 w Krakowie. W latach 1914–1916 służył w armii austriackiej, następnie w niewoli rosyjskiej. W WP od 1918. Uczestnik wojny 1918–1921 w szeregach 8 pp Leg. i komp. przybocznej NW. Po wojnie służył w 72 pp i jako kmdt PW powiatu kozienickiego. W 1939 dca 1 komp. ckm 53 pp. Odznaczony VM 5 kl., KN.

CAW, Ap 9578; RO 1932; J. Tucholski, *Mord w Katyniu*.

M

Por. sł. zdr. rez. **Jan MUTERMILCH** s. Mieczysława, ur. 9 XII 1889 w Warszawie. Absolwent Gimnazjum Filologicznego w Warszawie (1907) i Wydziału Medycznego na Uniwersytecie we Freiburgu (1914). Podczas I wojny światowej w armii austriackiej. W WP od 1919, początkowo jako wykładowca w szkole dla podof. san. w Zegrzu, uczestnik wojny polsko-bolszewickiej. Przeniesiony do rezerwy w 1922. Por. rez. ze starsz. 1 VI 1919, przydzielony do 1 baonu san., następnie do kadry zapasowej 1 Szp. Okr., *bdd*.

L.S. 2116; MKat., 2527/A; RO 1924; ROR 1934.

Ppor. piech. rez. **Alfred MÜLLER** s. Alfonsa i Heleny z Kwieczinskich, ur. 8 VIII 1913 w Królewskiej Hucie. Absolwent Państwowego Seminarium Nauczycielskiego w Tarnowskich Górach (1934) i dywizyjnego kursu pchor. rez. piech. przy 73 pp (1935). Mianowany ppor. w 1937. Przydzielony do 75 pp, w którym odbywał ćwiczenia rezerwy. Nauczyciel szkoły powszechnej, *bdd*.

L.S. 2190; MKat., 2529/A.

Por. piech. rez. **Bolesław Szymon MÜLLER** s. Jana i Anny z Chechłowskich, ur. 28 X 1897 w Podwołoczyskach, pow. skałacki. Uczestnik wojny 1920 jako ochotnik w szeregach 238 pp. Ukończył Państwowe I Gimnazjum w Tarnopolu (1920) i BPRPiech. nr 7a. Mianowany ppor. ze starsz. 1 IX 1932. Przydzielony do 2 p. s. podh., w którym odbywał ćwiczenia rezerwy jako dca plut. W 1939 zmobilizowany do 39 pp. Nauczyciel, kierownik Szkoły Powszechnej w Łukawcu, pow. lubaczowski.

L.S. 2068; CAW, Ap 7949, KKiMN 102-30038; MKat., Zbiór rel. i opr.

Płk aud. **Karol Ludwik MÜLLER** s. Franciszka, ur. 20 IX 1885 w Zastawnem. Absolwent gimnazjum w Brzeżanach (1907); ukończył prawo (1912). Podczas I wojny światowej w armii austriackiej; ranny, potem w niewoli rosyjskiej. W listopadzie 1918 internowany przez Ukraińców. W WP od 1919, służył w 40 pp. Po zakończeniu działań wojennych podprokurator, a od 1932 szef Wojsk. Sądu Okr. nr VI. W 1939 szef służby sprawiedliwości Armii „Poznań". Awansowany do stopnia płk. ze starsz. 1 I 1936. Odznaczony ZKZ.

L.S. 2237; CAW, OOP 5/368; RO 1924; RO 1932; T. Kryska-Karski, *Materiały do historii Wojska Polskiego*.

Zdzisław MÜLLER s. Stanisława, ur. 10 X 1902 w Mościskach, *bdd*.

L.S. 2241; CAW, Kartoteka Ap.

Ppor. art. rez. **Jerzy Jan MÜNZER** s. Jana i Wandy z Plocerów, ur. 12 XII 1912 we Lwowie. Absolwent Gimnazjum im. Stefana Batorego w Warszawie (1930), Wydziału Architektury Politechniki w Mediolanie i SPRArt. we Włodzimierzu Woł. (1936). W 1937 odbył ćwiczenia rezerwy w 33 dal. Mianowany ppor. rez. ze starsz. od 1937 lub 1938. W 1939 walczył w 33 pal rez.

L.S. 2298; MKat., Zbiór rel. i opr.; T. Kryska-Karski, *Materiały do historii Wojska Polskiego.*

Mjr kaw. st. sp. **Marek Stanisław MYSŁAKOWSKI-ŚWIESTA** s. Adama i Marii z Dunin-Rzuchowskich, ur. 25 IV 1890 w Mogielnicy, pow. trembowelski. Absolwent Gimnazjum Realnego w Koszycach oraz oficerskich kursów austriackich. W WP od 1918 – w Polskiej Misji Wojskowej w Wiedniu (1918), w Generalnym Inspektoracie Jazdy (1919–1920), 8 p. uł., CSKaw. jako instruktor jazdy (1920–1922), 20 p. uł. i 3 psk jako zca dcy pułku. Przeniesiony 31 VIII 1929 w stan spoczynku. Mjr ze starsz. 1 VI 1919, oficerska kadra OK I. Bankowiec, *bdd*.

L.S. 2324; CAW, Ap 1430; ROR 1934; Z. Godyń, *Straty spośród kawalerzystów i pancernych z rąk sowieckich w II wojnie światowej.*

Ppor. art. rez. **Zdzisław Mieczysław MYŚLIŃSKI** s. Leonarda i Elżbiety z Przyremblów, ur. 23 X 1906 w Peratynie, pow. zbaraski. Absolwent Gimnazjum Humanistycznego w Kamionce Strumiłowej (1928), Wydziału Prawa Uniwersytetu Lwowskiego i SPRArt. we Włodzimierzu Woł. (1929). Mianowany ppor. ze starsz. 1 I 1932, przydzielony do 12 pal. Odbył ćwiczenia w 5 pap (1931), 12 pal (1933, 1939) oraz w 1936 6-tygodniowe ćwiczenia w CSS. Urzędnik państwowy, w 1939 zca naczelnika Urzędu Skarbowego w Tarnopolu, *bdd*.

L.S. 2248; CAW, Ap 4293; ROR 1934.

Por. łącz. st. sp. **Józef MYTYCH** s. Piotra, ur. 1 III 1888 w Kamieniu, pow. niżański. Podczas I wojny światowej w armii austriackiej. W WP od 1918. Uczestnik walk o niepodległość. Służył m.in. w CSPodof. Piech. w Chełmnie (1923), DOK X (1927) – jako szef łączności i w Pomocniczej Skł. Inż. w Krakowie (1931–1932). W latach 1925–1926 ukończył kurs dokształcający dla oficerów korpusu łączności. Przeniesiony 30 VI 1934 w stan spoczynku. Por. ze starsz. 1 VII 1927, przydzielony do oficerskiej kadry OK V. Odznaczony KW, *bdd*.

L.S. 2161; CAW, Ap 7222; RO 1932; T. Kryska-Karski, *Straty korpusu oficerskiego 1939–1945*.

N

Ppor. art. **Jan Seweryn NABOROWSKI** s. Witolda i Heleny z Bagińskich, ur. 28 X 1915 w Wilnie. Absolwent Państwowego Gimnazjum Koedukacyjnego im. Św. Kazimierza w Nowej Wilejce (1934) i SPArt. w Toruniu. Służył m.in. w 31 pal. W 1939 ofic. ogniowy 5 baterii 33 pal rez.

L.S. 2340; CAW, Ap 3027; T. Kryska-Karski, *Materiały do historii Wojska Polskiego.*

Ppor. int. rez. **Józef NABZDYK** s. Stanisława i Franciszki, ur. 2 VII 1895 w Lutogniewie, pow. krotoszyński. Ukończył gimnazjum, dwa semestry szkoły kupieckiej i kursy administracyjne przy IV Armii francuskiej (1919). Podczas I wojny światowej w armii niemieckiej, od 1916 w niewoli francuskiej. Żołnierz Armii gen. Hallera, uczestnik wojny polsko-bolszewickiej. Od 1923 w rezerwie. Ppor. rez. ze starsz. 1 VI 1919, z przydziałem do 55 pp. Odbył ćwiczenia rezerwy w 55 pp (1926 i 1929). Przynależny do PKU Jarocin, *bdd*.

L.S. 2417; CAW, Ap 1050; RO 1924; ROR 1934.

Por. sł. zdr. rez. **Ignacy NADEL** s. Abrahama, ur. 25 VI 1907 w Łodzi. Absolwent Gimnazjum im. ks. Skorupki w Łodzi (1925), Wydziału Lekarskiego Uniwersytetu Warszawskiego (1931) i SPRSan. (1932). Mianowany ppor. rez. ze starsz. 1 I 1933, przydzielony do kadry zapasowej 4 Szp. Okr., w którym odbył ćwiczenia rezerwy w latach 1934 i 1936. Lekarz medycyny, *bdd*.

L.S. 2388; CAW, Ap 1979; ROR 1934.

Płk sł. zdr. **Jerzy NADOLSKI** s. Stanisława i Zofii z Kubickich, ur. 11 X 1886 w Sannikach, pow. gostyniński. Absolwent Uniwersytetu Jagiellońskiego (1914); dr nauk medycznych. Żołnierz Legionów Polskich. Od 1918 w WP kmdt pociągu szp. nr 5 i szef san. 5 DP. Po wojnie w wojsk. służbie zdrowia. W 1937 objął stanowisko kmdta CIWF. W 1939 szef szpitali wojsk. w rejonie Chełm – Łuck. Odznaczony VM 5 kl., KN, KW 4, KZ oraz medalami 1918–1921 i 10-lecia.

L.S. 2337; CAW, Ap 4387, 2887, 3399; KZ 30–94, VM 9–597.

Kpt. piech. rez. **Ludwik NAGÓRZAŃSKI** s. Marcina i Agnieszki, ur. 12 VIII 1899 w Siedliszowicach. W WP od 1918. Uczestnik wojny polsko-bolszewickiej w szeregach 38 pp. W rezerwie od 1922. Odbył ćwiczenia rezerwy w 19 pp (1929, 1930, 1931, 1933). Awansowany do stopnia por. rez. ze starsz. 2 I 1932, przydzielony do 19 pp. Odznaczony KW. Dr praw – sędzia Sądu Powiatowego we Lwowie, *bdd*.

L.S. 2386; CAW, Ap 2483.

Rtm. kaw. **Józef NAJNERT** s. Jana i Matyldy z Völknerów, ur. 16 III 1895 w Warszawie. Od 1915 ochotnik w Legionie Puławskim. W 1917 aresztowany przez bolszewików, skazany na karę śmierci, zbiegł z więzienia. Żołnierz I Korpusu Wschodniego. Uczestnik wojny 1919–1921 w szeregach 1 p. uł. Po wojnie ukończył CWKaw., służył w 7 psk, 3 p. uł., od 1934 w Komisji Remontowej Koni nr 2. W 1939 w OZ Wielkopolskiej BKaw. i Grupie Kaw. „Chełm" płk. Płonki. Odznaczony KN, KW 4, SKZ.

L.S. 2414; MKat., 2967/A; K. Czernielewski, R. Iwanicki, H. Siemiński, *Rozstrzelany życia los...*; Z. Godyń, *Straty pośród kawalerzystów i pancernych z rąk sowieckich w II wojnie światowej*.

Ppor. piech. rez. **Józef Franciszek NAKONIECZNY** s. Franciszka i Paraskewii, ur. 1 III 1912 w Ihrowicy, pow. tarnopolski. Absolwent Państwowego Gimnazjum w Tarnopolu (1932) i dywizyjnego kursu pchor. rez. piech. przy 54 pp (1934). Odbył ćwiczenia rezerwy w 54 pp (1935, 1936, 1937), *bdd*.

L.S. 2416; CAW, Ap 804.

Por. piech. **Alfred Bernard Henryk NAMYSŁ** s. Jana i Magdaleny, ur. 8 VII 1912 w Gierłachowie, pow. kościański. Absolwent Korpusu Kadetów nr 3 w Rawiczu. Pełnił służbę w 77 pp, *bdd*.

L.S. 2402; J. Tucholski, *Mord w Katyniu*.

Ppor. piech. rez. **Stanisław NAPIERAŁA** s. Jana i Marii z Grześkowiaków, ur. 31 X 1913 w Grodzisku Wielkopolskim, pow. nowotomyski. Absolwent Miejskiego Gimnazjum Koedukacyjnego w Międzychodzie (1932) i dywizyjnego kursu pchor. rez. piech. przy 57 pp (1935). Mianowany ppor. ze starsz. 1 I 1937. Przydzielony do 58 pp, w 1939 do 60 pp, i w nich odbył ćwiczenia rezerwy jako dca plut. Student Uniwersytetu Poznańskiego, zam. w Ostrowie Wielkop., *bdd*.

L.S. 2378; CAW, Ap 2649, Tajny Dziennik Personalny Rezerw MSWojsk. 1939; J. Tucholski, *Mord w Katyniu*.

Ppor. piech. rez. **Mikołaj NARBUTOWICZ** s. Piotra i Heleny z Dawidowiczów, ur. 9 IX 1893 w Wilnie. Ukończył 5 klas Szkoły Realnej w Wilnie i szkołę oficerską na Kaukazie. Podczas I wojny światowej w armii rosyjskiej. W 1918 w Armii gen. Hallera, od września 1919 w kraju, uczestnik wojny polsko-bolszewickiej. Przeniesiony do rezerwy w grudniu 1921. Mianowany ppor. rez. ze starsz. 1 VI 1919 z przydziałem do 85 pp, potem do 42 pp. Urzędnik, *bdd*.

L.S. 2411; CAW, Ap 2988; RO 1924; ROR 1934.

Mjr art. st. sp. **Henryk Aleksander NARTOWSKI** s. Juliusza i Anny z Wolańskich, ur. 24 XII 1890 w Wiatce w Rosji. W WP od 1920, uczestnik wojny polsko-bolszewickiej. Po wojnie pełnił służbę w 1 p. art. górskiej, Okr. Zakładzie Uzbr. nr 3, 9 pap jako dca II dyonu i w DOK VIII. W latach 1929–1935 I ofic. sztabu 8 Grupy Artylerii, zca dcy 23 pap, kmdt Obozu Ćwiczeń Raducz, kwatermistrz i dca dyonu 2 pac. W 1935 przeniesiony w stan spoczynku. W 1939 ostatni dca OPLot. w Brześciu n. Bugiem. Mjr ze starsz. 15 VIII 1924. Odznaczony KZ.

L.S. 2365; CAW, Ap 4470, KZ 23-46; RO 1924; RO 1932; R. Wołągiewicz, *Katyń w albumach rodzinnych*.

Ppor. piech. **Alfred Józef NARZYŃSKI** s. Bronisława, ur. 24 XII 1913 w Turzy, pow. wągrowiecki. Absolwent Gimnazjum im. M. Kopernika w Toruniu (1933), dywizyjnego kursu pchor. rez. piech. przy 67 pp (1934) i SPPiech. (1936). Pełnił służbę w 78 pp i 12 pp. Mianowany ppor. 15 X 1936, *bdd*.

L.S. 2382; MKat., 2583/A.

N

Por. sł. zdr. rez. **Józef NAUMOW** s. Jana i Aliny, ur. 19 III 1898 w Wilnie. Absolwent Wydziału Lekarskiego Uniwersytetu Wileńskiego i Szk. Podof. Art. (1917). Żołnierz Legionów Polskich i Polskiego Korpusu Posiłkowego. W WP od grudnia 1918. Mianowany ppor. rez. ze starsz. 1 VII 1925. Przynależny ewidencyjnie do PKU Wilno Miasto. Ostatni znany przydział – 131 dyon art. plot. Odznaczony KW 2, *bdd*.

L.S. 2415; CAW, Ap 261+2799; MKat., Zbiór rel. i opr; ROR 1934.

Por. sap. rez. **Stefan Mieczysław NAWOJSKI** s. Mieczysława i Zofii z Knorków, ur. 16 XII 1906 w Stanisławowie. Absolwent Gimnazjum Państwowego w Stanisławowie (1926), Politechniki Lwowskiej i SPRSap. w Modlinie (1933). Jako plut. pchor. przydzielony do 4 baonu sap., w którym odbył ćwiczenia rezerwy w latach 1934 i 1935. Inżynier leśnik, *bdd*.

L.S. 2380; MKat., 2540/A.

Ppłk dypl. int. st. sp. **Antoni Julian NAWRATIL** s. Juliana i Józefiny z d. Molitor, ur. 14 VII 1883 w Nisku n. Sanem. W WP od listopada 1918 do czerwca 1919 przy Pełnomocniku Wojskowym Państwa Polskiego w Wiedniu. Od lipca 1919 do lutego 1920 w Polskiej Wojskowej Komisji Likwidacyjnej w Wiedniu, potem szef int. DGór., uczestnik wojny polsko-bolszewickiej. W 1921 w MSWojsk. Przeniesiony w stan spoczynku 31 VIII 1923. W 1939 zca kmdta OPLot. Katowice. Ppłk dypl. ze starsz. 1 VI 1919. Odznaczony KW, medalami 1918–1921 i 10-lecia, *bdd*.

L.S. 2407; CAW, Ap 2949; MKat., Zbiór rel. i opr; ROR 1934.

Por. piech. **Felicjan Władysław NAWROT** s. Wincentego, ur. 27 VI 1907. Oficer 18 pp. Awansowany w 1936 do stopnia por. W 1939 w OZ 26 DP.

L.S. 2364; T. Kryska-Karski, *Straty korpusu oficerskiego 1939–1945*; J. Tucholski, *Mord w Katyniu*.

Kpt. sap. st. sp. **Mieczysław Ferdynand NAZAREWICZ** s. Wincentego i Eleonory Frede, ur. 1 I 1888 w Kownie. W WP od 1919. Pełnił funkcję ofic. sądowego w Obozie Szkolnym Sap. (1919–1920) oraz przy Sądzie Załogi Warszawa (1921). Od października 1921 w rezerwie. Powołany do służby czynnej w 1922, służył w 1 p. sap. Leg. (1925–1928) i 4 p. sap. (1928–1929). Przeniesiony w stan spoczynku 2 XII 1929. Kpt. ze starsz. 15 VIII 1924, przydzielony do oficerskiej kadry OK VIII. Odznaczony medalami pamiątkowymi. Matematyk i prawnik, *bdd*.

L.S. 2399; CAW, Ap 2720; RO 1924; ROR 1934; J. Tucholski, *Mord w Katyniu.*

Ppor. piech. rez. **Antoni NAZIMEK** s. Józefa i Anny, ur. 6 I 1910 w m. Wilkowyja, pow. rzeszowski. Absolwent Seminarium Nauczycielskiego w Rzeszowie (1930) i dywizyjnego kursu pchor. rez. piech. przy 24 DP (1932). Odbył ćwiczenia rezerwy jako dca plut. w 17 pp (1933) i 6 p. s. podh. (1935, 1937). Nauczyciel Szkoły Powszechnej w Rajskiem k. Leska, *bdd*.

L.S. 2405; CAW, Ap 1619.

Ppor. piech. rez. **Feliks NEHRING** s. Jana i Pauliny z Henków, ur. 26 XII 1903 w Bojanowicach, pow. leszczyński. Absolwent Państwowej Szkoły Budowlanej w Poznaniu (1925) i BPRPiech. nr 7 (1926). Mianowany ppor. ze starsz. 1 I 1932. Przydzielony do 58, potem do 60 pp, w których odbył ćwiczenia rezerwy jako dca plut., następnie do OK VII. Technik budowlany zam. w Poznaniu, *bdd*.

L.S. 2343; CAW, 1606; J. Tucholski, *Mord w Katyniu*.

Kpt. int. rez. **Władysław Janusz NEKRASZ** s. Jakuba i Albiny z Dawidowskich, ur. 9 X 1893 w Krasnolisach k. Winnicy. Żołnierz I Korpusu Wschodniego, członek POW. W WP od 1918, uczestnik obrony Lwowa, dwukrotnie ranny. Od 1919 pełnił służbę w DOGen. Warszawa, Dtwie Miasta Warszawy (1920), jako adiutant gen. Hallera oraz w Oddz. III i V Szt. Gen. (1921–1922). Przeniesiony do rezerwy pod koniec 1922, przynależny do PKU Łuck. Kpt. ze starsz. 1 VI 1919. Odznaczony VM 5kl., KN, KW. Inżynier rolnik. Harcmistrz, członek Głównej Kwatery i kmdt Wołyńskiej Chorągwi Harcerzy, *bdd*.

L.S. 2349; CAW, Ap 2821; RO 1924; J. Tucholski, *Mord w Katyniu*.

Ppor. piech. **Stanisław NENKO** s. Franciszka, ur. 6 I 1917 w Nowym Targu. Pełnił służbę w 1 p. s. podh., *bdd*.

L.S. 2374; J. Tucholski, *Mord w Katyniu*.

Kpt. int. st. sp. **Marian Kazimierz NERONOWICZ** s. Erazma i Wiktorii z Jasińskich, ur. 26 VIII 1883 w Założcach, pow. brodzki. Absolwent Wydziału Filozofii Uniwersytetu Lwowskiego. Podczas I wojny światowej w armii austriackiej. W WP od listopada 1918. Od 1921 pełnił służbę w DOGen. Lwów – w Okr. Szefostwie Int. nr 6. Kpt. ze starsz. 1 VII 1923. W 1939 uczestnik obrony Lwowa.

L.S. 2419; CAW, Ap 2232; RO 1924; ROR 1934; J. Tucholski, *Mord w Katyniu*.

Por. sł. zdr. rez. **Kazimierz Edmund NEUGEBAUER** s. Edmunda i Zofii z Braunów, ur. 19 XII 1903 w Warszawie. Absolwent Wydziału Lekarskiego Uniwersytetu Warszawskiego i SPRSan. (1930). Pełnił służbę w 9 Szp. Okr. i 1 Szp. Okr. Mianowany ppor. rez. ze starsz. 1 I 1933, przydzielony do kadry zapasowej 1 Szp. Okr. Dr doc. medycyny, kierownik prosektorium w Zakładzie Anatomii Prawidłowej Uniwersytetu Warszawskiego, *bdd*.

L.S. 2341; CAW, Ap 2225; ROR 1934; J. Tucholski, *Mord w Katyniu*.

Mjr żand. **Teofil Michał NEY** s. Jana i Julianny z Górskich, ur. 22 IV 1893 w Siedliszowicach, pow. dąbrowski. Członek Związku Strzeleckiego. Żołnierz Legionów Polskich. Uczestnik wojny 1918–1921 w żandarmerii polowej. Po wojnie służył w SG, Komendzie Głównej Baonów Celnych, jako dca 3 dyonu żand., zca dcy 6 dyonu żand., od 1935 kmdt Miasta i Placu Grudziądz. Odznaczony KN, KW 2, SKZ, medalami 1918–1921 i 10-lecia, *bdd*.

L.S. 2392; CAW, Ap 982+1969, KN 24.10.1931.

N

Kpt. br. panc. **Juliusz Adolf NEYMAN** s. Zygmunta i Marty Doroty z Wolbergów, ur. 27 IV 1903 we Włocławku. Absolwent Gimnazjum Realnego we Włocławku (1921). Awansowany do stopnia por. ze starsz. 1 I 1931. Ukończył kurs aplikacyjny przy CWBPanc. (1935). Pełnił służbę w 5 dak i 4 baonie panc. W 1939 adiutant 91 dyonu panc. Nowogródzkiej BKaw.

L.S. 2328; CAW, Ap 1036; RO 1932; T. Kryska-Karski, *Materiały do historii Wojska Polskiego*.

Por. kaw. rez. **Witold NICZYPEROWICZ** s. Floriana i Marianny z Jaworskich, ur. 29 VIII 1910 w Łunińcu. Absolwent Gimnazjum Państwowego im. Władysława Jagiełły w Łunińcu (1930) i SPRKaw. w Grudziądzu (1932). Mianowany ppor. ze starsz. 1 I 1934. Przydzielony do 26, następnie do 4 p. uł., w których odbywał ćwiczenia rezerwy jako dca plut. W 1939 zmobilizowany do szw. KOP „Olkieniki", we wrześniu dca I plut. kaw. dywizyjnej 33 DPrez. Prawnik, sekretarz sądu w Grodnie.

L.S. 2371; CAW, Ap 2250; T. Kryska-Karski, *Materiały do historii Wojska Polskiego; Pamięci bliskich.*

Kpt. geogr. rez. **Franciszek NIEDEK** s. Piotra i Weroniki z Pielasów, ur. 23 XI 1901 w Strachominie, pow. mińsko-mazowiecki. Absolwent Politechniki Warszawskiej (1928) i SPRPiech. (1929). Odbył ćwiczenia rezerwy w 80 pp (1931, 1933), następnie związany służbowo z WIG. W 1939 uczestnik obrony Lwowa. Inżynier geodeta.

L.S. 2344; CAW, Ap 2770; J. Tucholski, *Mord w Katyniu.*

Marian NIEDONOWICZ s. Erazma, ur. 1883, *bdd*.

L.S. 2418.

Kpt. art. **Kazimierz NIEDUSZYŃSKI** s. Erazma i Zofii z Jarzyńskich, ur. 18 IV 1898 w Stanisławowie. Ukończył kursy: podchorążych w Santa Maria we Włoszech i młodszych oficerów art. w CWArt. (1927). Podczas I wojny światowej w armii austriackiej; dostał się do niewoli włoskiej. Żołnierz Armii gen. Hallera. Uczestnik wojny polsko-bolszewickiej. Pełnił służbę w 12 DP, 18 pap, Kierownictwie Rej. Int. Jarosław i 18 pal. W 1939 w Szefostwie Int. DOK VI. Por. ze starsz. 1 VI 1919.

L.S. 2356; CAW, Ap 2944+1771; RO 1924; RO 1932; T. Kryska-Karski, *Materiały do historii Wojska Polskiego.*

Ppor. piech. rez. **Władysław Antoni Kazimierz Jan NIEDZIELSKI** s. Jana i Heleny, ur. 6 V 1903 we Lwowie. Absolwent gimnazjum realnego, kursu wf przy Towarzystwie Gimnastycznym „Sokół" oraz kursu pchor. rez. piech. (1929). Uczestnik wojny polsko-bolszewickiej. W 1921 bezterminowo urlopowany. Mianowany ppor. rez. ze starsz. 1 IX 1929. Przydzielony do 40 pp, w którym w 1937 odbył ćwiczenia rezerwy. Urzędnik państwowy, *bdd*.

L.S. 2362; CAW, Ap 2350; ROR 1934.

Kpt. adm. **Antoni NIED2 WIECKI** s. Jana i Marii z Szymkiewiczów, ur. 8 V 1889 w Szczuczynie, pow. łomżyński. Absolwent gimnazjum we Lwowie, Szk. Podof. Kolej. (1912) i kursu oficerów rachunkowych (1919). Podczas I wojny światowej w armii rosyjskiej. Od 1917 w I Korpusie Wschodnim. W WP od 1918, uczestnik wojny polsko-bolszewickiej. Po wojnie pełnił służbę w Dtwie Sap., Dep. Wojsk Tech. oraz Dep. Zaopatrzenia Inż. MSWojsk. Awansowany do stopnia kpt. ze starsz. 19 III 1937. Odznaczony KW, KZ, KZWLŚr., *bdd*.

L.S. 2408; CAW, Ap 308+2848; RO 1924; RO 1932.

Kpt. sł. zdr. posp. rusz. **Stanisław NIED2 WIECKI** s. Kazimierza i Aleksandry, ur. 19 XI 1888 w Warszawie. Awansowany do stopnia kpt. ze starsz. 1 VI 1919. Przydzielony do kadry zapasowej 1 Szp. Okr. W 1939 zmobilizowany do 1 Szp. Okr. Lekarz medycyny.

L.S. 2376; CAW, Tajny Dziennik Personalny Rezerw MSWojsk. 1939; J. Tucholski, *Mord w Katyniu*.

Mjr sł. zdr. **Wiktor NIED2 WIECKI** s. Stanisława, ur. 26 V 1898 w Kijowie. Absolwent Gimnazjum Filologicznego w Kijowie (1916) i Wydziału Lekarskiego Uniwersytetu Warszawskiego; dr medycyny (1929). Żołnierz IV Dywizji Strzelców gen. Żeligowskiego. W WP od 1919. Pełnił służbę m.in. w 9 baonie san., 34 pp, 1 pan i jako st. lekarz w p. radiotelegraf., *bdd*.

L.S. 2372; CAW, Ap 972; RO 1924; RO 1932; *Podlasiacy w Katyniu.*

Ppor. **Stanisław NIED2 WIEDZKI** s. Bolesława, ur. 1915. W 1939 dca 2 komp. w I baonie 206 pp rez.

L.S. 2375; MKat., Zbiór rel. i opr.; T. Kryska-Karski, *Materiały do historii Wojska Polskiego.*

Ppor. **Edward NIEFIEDOWICZ-SZCZERBO** s. Antoniego, ur. 1911 w m. Iwje, woj. nowogródzkie, *bdd*.

L.S. 2338; MKat., Zbiór rel. i opr.

Jeremi NIEMANTOWSKI s. Przemysława i Heleny, ur. [...] X 1885. Sędzia Sądu Okręgowego we Lwowie, *bdd*.

L.S. 2425; J. Tucholski, *Mord w Katyniu*.

N

Kpt. piech. **Juliusz Eugeniusz NIEMCZEWSKI** s. Stanisława i Eugenii z Aczkiewiczów, ur. 10 X 1897 w Osławach Białych, pow. nadwórniański. Absolwent kursu oficerskiego przy 3 pp Legionów Polskich. Od 1912 członek Związku Strzeleckiego, następnie Drużyn Strzeleckich. Żołnierz Legionów Polskich, dwukrotnie ranny. W WP od 1918, uczestnik walk polsko-ukraińskich. Po zakończeniu działań wojennych m.in. pełnił służbę w 54 pp i DOK I. Kpt. ze starsz. 1 VII 1923. Odznaczony KN, KW, SKZ, medalami 1918–1921 i 10-lecia, *bdd*.

L.S. 2409; CAW, Ap 1916; RO 1924; RO 1932.

Kpt. art. **Eugeniusz NIEMCZYCKI** s. Dawida i Marii ze Skoczylasów, ur. 10 XII 1893 w Koniuszkowie, pow. brodzki. Absolwent seminarium nauczycielskiego. Od 1914 w Legionach Polskich, gdzie ukończył szkoły podof. i oficerską. Od stycznia 1918 w Polskim Korpusie Posiłkowym. W WP od 1919, uczestnik walk polsko-ukraińskich. Pełnił m.in. służbę w 6 pac, WIG i 24 DP. W 1939 ofic. sztabu art. dywizyjnej 24 DP. Awansowany do stopnia kpt. ze starsz. 15 VIII 1924. Odznaczony KN, KW 4, KZ.

L.S. 2424; CAW, Ap 2914+2468; T. Kryska-Karski, *Materiały do historii Wojska Polskiego*.

Ppor. piech. rez. **Ignacy NIEMCZYK** s. Wojciecha i Katarzyny, ur. 26 VII 1901 w Ostrowie, pow. kielecki. Absolwent Państwowego Gimnazjum Nauczycielskiego w Krzemieńcu i BPRPiech. nr 2 (1931). Uczestnik wojny polsko-bolszewickiej w szeregach 201 pp, potem w 2 pp Leg. W okresie powojennym odbył ćwiczenia rezerwy w 16 pp (1932) i 4 p. s. podh. (1938). Mianowany ppor. rez. ze starsz. 1 I 1933. Nauczyciel, *bdd*.

L.S. 2390; CAW, Ap 2282.

Marian NIEMIEC s. Bronisława, ur. 1908, *bdd*.

L.S. 2351.

Ppor. piech. rez. **Władysław NIEMIEC** s. Michała, ur. 27 VI 1910 w Kijowie. Absolwent gimnazjum w Warszawie (1931) i SPRPiech. (1932). Odbył ćwiczenia rezerwy w 23 pp (1933, 1938). Mianowany ppor. rez. ze starsz. 1 I 1934. Studiował prawo, *bdd*.

L.S. 2358; CAW, Ap 1744.

Ppor. piech. rez. **Michał NIESŁUCHOWSKI** s. Jana i Anastazji, ur. 13 VIII 1911 w Pomorzanach, pow. zborowski. Absolwent Gimnazjum im. Jana Sobieskiego w Złoczowie (1932) i dywizyjnego kursu pchor. rez. piech. przy 54 pp (1933). Odbył ćwiczenia rezerwy w 52 pp (1934, 1936, 1938). Mianowany ppor. rez. w 1936. Urzędnik państwowy, *bdd*.

L.S. 2397; CAW, Ap 2761.

Ppor. piech. rez. **Stanisław NIEŚCIOR** s. Jana Leona i Joanny Magdaleny z Rycerzów, ur. 4 XI 1893 w Markowiczach, pow. biłgorajski. Absolwent seminarium nauczycielskiego (1912). Podczas I wojny światowej w armii rosyjskiej, potem w I Korpusie Wschodnim. W WP od 1918. Uczestnik wojny polsko-bolszewickiej. Przeniesiony do rezerwy w listopadzie 1920, przydzielony do OK II. Nauczyciel w Bielsku Podlaskim, *bdd*.

L.S. 2400; CAW, Ap 1674.

Ppłk dypl. int. st. sp. **Kazimierz Marian NIEWIADOMSKI** s. Bronisława, ur. 24 III 1879 w Sulinowie, pow. żółkiewski. Absolwent gimnazjum we Lwowie i kursu oficerów prowiantowych w Wiedniu. Podczas I wojny światowej w armii austriackiej. W WP od 1918. Pełnił m.in. służbę w Dep. Int. MSWojsk. i Okr. Szefostwie Int. DOGen. Łódź. W 1925 przeniesiony w stan spoczynku. Ppłk ze starsz. 1 VI 1919. Przynależny ewidencyjnie do PKU Wadowice, *bdd*.

L.S. 2352; CAW, Ap 2498; RO 1924; ROR 1934.

Mjr sap. **Kazimierz Ignacy NIEWIAROWSKI** s. Józefa i Józefy z Bitofftów, ur. 18 II 1890 w Pogirach k. Wiłkomierza. Absolwent Szkoły Handlowej i Mikołajewskiej Szkoły Wojskowej w Kijowie. Od 1918 w II Korpusie Wschodnim. W latach 1918–1920 członek POW. W WP od 1920. Pełnił służbę m.in. w 3 baonie sap., 9 p. sap., Gł. Zakładzie Inż. i Sap., Wojsk. Zakładzie Zaopatrzenia Inż. i w 1 baonie sap. jako kwatermistrz. W 1939 w OZ Sap. nr 1. Awansowany do stopnia mjr. ze starsz. 1 I 1930. Odznaczony KZ, MN.

L.S. 2355; CAW, Ap 2622, MN 16.3.1937; T. Kryska-Karski, *Materiały do historii Wojska Polskiego*.

Ppor. żand. rez. **Konstanty NIEWODOWSKI-FUROWICZ** s. Antoniego i Jadwigi z Osipowiczów, ur. 14 I 1898 w Rosji. Absolwent Wydziału Prawno-Ekonomicznego Uniwersytetu Poznańskiego (1923). W WP od listopada 1918. Przeniesiony do rezerwy w październiku 1921 z przydziałem do 8 pp Leg., w którym odbył ćwiczenia w latach 1928, 1930 i 1931. Przydzielony następnie do 8 dyonu żand. Mianowany ppor. rez. ze starsz. 1 III 1920. Mgr prawa, Sędzia Sądu Okręgowego w Poznaniu, *bdd*.

L.S. 3425; CAW, Ap 3155; RO 1924; ROR 1934.

Kpt. adm. **Maksymilian NIEWRZAŁKIEWICZ** s. Piotra i Emilii z Augustynowiczów, ur. 19 V 1891 we Lwowie. W latach 1914–1918 służył w armii austriackiej. W WP od 1919. Uczestnik wojny 1919–1921 w żandarmerii polowej. Po wojnie służył w 6, 7 i 8 dyonach tab. i w 14 pal jako ofic. sądowy. Ukończył Szkołę Młodszych Oficerów Art. (1926). Od 1930 oddelegowany jako ofic. sądowy do Wojsk. Sądu Rej. w Poznaniu, od 1935 w 14 DP. Odznaczony SKZ, medalami 1918–1921 i 10-lecia, *bdd*.

L.S. 2398; CAW, Ap 2315+3002, KZ 17-918; J. Tucholski, *Mord w Katyniu*.

Kpt. uzbr. st. sp. **Ludwik Franciszek NIEZABITOWSKI** s. Kazimierza i Jadwigi z Dukalskich, ur. 2 IV 1890 w Daleszycach. Żołnierz I Korpusu Wschodniego. Przydzielony do OK I, następnie do OK X. Geometra, pracował w Warszawie, mieszkał w Otwocku, *bdd*.

L.S. 2385; J. Tucholski, *Mord w Katyniu*; R. Wołągiewicz, *Katyń w albumach rodzinnych. Suplement*.

N

Ppor. art. rez. **Tadeusz NIEZABITOWSKI** s. Witolda i Maksymiliany z Boguckich, ur. 7 IX 1910 w Ruszczy, pow. sandomierski. Absolwent gimnazjum w Pińczowie (1929), Wydziału Mechanicznego Politechniki Warszawskiej (1935) i SPRArt. we Włodzimierzu Woł. (1936). Odbył w 1937 ćwiczenia rezerwy w 1 pan. W 1939 uczestnik obrony Lwowa. Inżynier mechanik.

L.S. 2421; CAW, Ap 2521; A. Leinwand, *Dokumenty obrony Lwowa 1939*.

Kpt. tab. **Juliusz Szczęsny NIKLAS** s. Wincentego i Michaliny z Cześnikiewiczów, ur. 23 III 1896 w Krakowie. Absolwent Seminarium Nauczycielskiego w Krakowie i SPTab. Podczas I wojny światowej w armii austriackiej, ranny, od 1916 w niewoli rosyjskiej. W WP od 1919. Pełnił służbę w 5 dyonie tab., ostatnio w Szefostwie Art. i Uzbr. DOK V. Awansowany do stopnia por. ze starsz. 1 VI 1921. Odznaczony SKZ, *bdd*.

L.S. 2327; CAW, Ap 700+3063, 4167; MKat., Zbiór rel. i opr.; RO 1924; RO 1932.

Por. piech. rez. **Ignacy NITKOWSKI** s. Jana i Agnieszki z Trębskich, ur. 13 VII 1908 w Głuchowie, pow. skierniewicki. Absolwent Gimnazjum im. ks. J. Poniatowskiego w Warszawie (1929), SPRPiech. w Zambrowie (1930) i SGGW (1935). Mianowany ppor. ze starsz. 1 I 1932. Przydzielony do 77 pp, w którym odbywał ćwiczenia rezerwy jako dca plut. ckm. Inżynier leśnik, pracował w Nadleśnictwie Toruń.

L.S. 2389; CAW, Ap 3124; J. Tucholski, *Mord w Katyniu*; R. Wołągiewicz, *Katyń w albumach rodzinnych*.

Mjr st. kpl. **Andrzej NIWA** s. Jana i Antoniny z Ochabów, ur. 26 XI 1900 w Chechłach, pow. ropczycki. Ksiądz wyznania rzymskokatolickiego, mianowany kapelanem ze starsz. 1 I 1927. Starszy kapelan, od 1932 proboszcz parafii wojskowej Prużana, a od 1936 proboszcz parafii wojskowej Św. Mikołaja w Ostrowie Wlkp., *bdd*.

L.S. 2381; RO 1932; J. Tucholski, *Mord w Katyniu*.

Ppor. sap. rez. **Alfred NIWIŃSKI** s. Józefa i Almy Marii z Foków, ur. 28 XI 1900 w Białymstoku. Ochotnik WP w 1920. Absolwent Państwowego Gimnazjum im. Zygmunta Augusta w Białymstoku (1921), Baonu Szkolnego Sap. Kolej. (1927) i Uniwersytetu Wileńskiego (1932). Mianowany ppor. ze starsz. 1 I 1933. Przydzielony do 2 baonu mostów kolej., w którym odbywał ćwiczenia rezerwy. Mgr filologii polskiej, profesor Gimnazjum im. R. Traugutta w Brześciu n. Bugiem, instruktor ZHP, *bdd*.

L.S. 2383; CAW, Ap 2291; J. Tucholski, *Mord w Katyniu*.

Ppor. wet. rez. **Henryk Marek NIWIŃSKI** s. Adama i Marii, ur. 25 IV 1909 w Warszawie. Absolwent gimnazjum w Warszawie (1929), Wydziału Weterynaryjnego Uniwersytetu Warszawskiego (1934) i SPRKaw. (1935). Odbył ćwiczenia rezerwy w 1 pac (1936). Lekarz weterynarii, pracował w Rzeźni Miejskiej w Radomiu, *bdd*.

L.S. 4031; CAW, Ap 2290.

Kpt. sł. zdr. rez. **Tadeusz Jan NODZYŃSKI** s. Bolesława i Józefy z Dąbrowskich, ur. 3 I 1898 w Bochni. Członek POW ps. „Nor". Absolwent Gimnazjum Państwowego w Bochni (1916), Wydziału Lekarskiego Uniwersytetu Jagiellońskiego (1925) i dywizyjnego kursu pchor. rez. piech. przy 20 pp. W WP od 1918, uczestnik wojny polsko–bolszewickiej w szeregach 3 pap. W 1939 zmobilizowany jako kmdt szp. pol. w Przemyślu. Dr medycyny, ordynator oddziału otolaryngologicznego Szpitala im. Gabriela Narutowicza w Krakowie. Odznaczony SKZ.

L.S. 2394; S. Zając, *Pokój Wam...*

Kpt. adm. **Walenty NODZYŃSKI** s. Feliksa i Heleny z Trąbskich, ur. 4 IX 1895 w Mstowie, pow. częstochowski. Żołnierz Legionów Polskich. W WP od 1918, przydzielony do Komendy Żandarmerii Polowej. Od 1919 w więziennictwie wojskowym w Grodnie, Warszawie, Lublinie, od 1928 ponownie w Warszawie jako kwatermistrz i p.o. kmdta Wojsk. Więzienia Śledczego nr 1. Od 1933 służył w Wojsk. Prokuraturze Okr. nr VII, *bdd*.

L.S. 2363; MKat., 2974/A; *Lubelska lista katyńska*, opr. A. Winiarz.

Kpt. piech. rez. **Adolf NOFER** s. Karola i Ludwiki z Wolframów, ur. 26 XII 1890 w Częstochowie. Ukończył Uniwersytet w Petersburgu, w latach 1915–1917 służył w armii rosyjskiej. Żołnierz I Korpusu Wschodniego. W WP od 1919, przydzielony do 28 baonu zapas., następnie do 4 baonu telegraf. Ukończył Korpus Kadetów w Modlinie. Od 1922 w rezerwie. Przydzielony do 30 pp, następnie do 74 pp i DOK IV. Mgr matematyki, nauczyciel Gimnazjum i Liceum Sióstr Nazaretanek w Częstochowie, *bdd*.

L.S. 2401; CAW, Ap 1109, 2544; J. Tucholski, *Mord w Katyniu*.

Wacław NOSALSKI s. Kazimierza, ur. 1911, *bdd*.

L.S. 2360.

Ppor. kaw. rez. **Czesław NOSKO** s. Antoniego i Pauliny, ur. 14 I 1911 w Szarkowszczyźnie, pow. dziśnieński. Absolwent Seminarium Nauczycielskiego w Wilnie (1934) i SPRKaw. (1935). Odbył ćwiczenia rezerwy w 23 p. uł. (1936). W 1939 dca III plut. w 4 szw. 1 p. kaw. KOP. Ciężko ranny 4/5 września w Zygmuntowie nad Wartą, ewakuowany do Sarn. Nauczyciel szkoły powszechnej.

L.S. 2350; CAW, Ap 2391; J. Tucholski, *Mord w Katyniu*.

Ppor. art. rez. **Stefan Bronisław NOSKOWSKI** s. Edwarda, ur. 19 XII 1907 w Wolicy, pow. stopnicki. Absolwent Gimnazjum Matematyczno-Przyrodniczego w Stryju (1926) i SPRArt. we Włodzimierzu Woł. (1933). Odbył ćwiczenia rezerwy w 11 pal (1934) i 5 pal (1936). Mianowany ppor. rez. ze starsz. 1 I 1935. Właściciel ziemski (maj. Grabów w pow. kowelskim), *bdd*.

L.S. 2368; CAW, Ap 2389.

N

Ppor. piech. rez. **Olgierd Harry NOSOWICZ** s. Teodora i Zofii, ur. 25 V 1907 w Warszawie. Mianowany ppor. rez. ze starsz. 1 I 1936. Odbył ćwiczenia rezerwy w 71 pp (1934, 1936), *bdd*.

L.S. 2410; CAW, Ap 1202.

Kpt. piech. **Stefan Wincenty NOWACZEK** s. Wincentego i Rozalii z Bieniów, ur. 1 IX 1896 w Kielcach. W latach 1914–1917 żołnierz 5 pp Legionów Polskich, od marca 1916 w POW. Od 1918 związany z Oddz. II Szt. Gen. WP, uczestnik powstań śląskich. Od lutego 1936 w Ekspozyturze nr 5 KOP. W 1939 ofic. sztabu Dowództwa Grupy Obrony Lwowa. Kpt. ze starsz. 1 I 1928. Odznaczony VM 5 kl., KNzM, KW 3, SKZ, medalami 1918–1921 i 10-lecia.

L.S. 2377; CAW, Ap 3906, 1769/89/3684; ARS.

Ppor. piech. rez. **Adam Antoni NOWAK** s. Józefa i Albiny, ur. 16 XII 1912 we Lwowie. Absolwent Gimnazjum Państwowego w Samborze (1931) i dywizyjnego kursu pchor. rez. piech. przy 12 DP (1936). Odbył ćwiczenia rezerwy w 52 pp (1937). Studiował architekturę na Politechnice Lwowskiej, *bdd*.

L.S. 2384; CAW, Ap 3171.

Kpt. adm. san. **Adam Otto NOWAK** s. Ludwika i Franciszki z Schleigerów, ur. 30 I 1893 w Stanisławowie. Absolwent gimnazjum w Wadowicach i CSSan. (1919). Żołnierz 1 pp Legionów Polskich. W WP od listopada 1918, służył m.in. w szp. pol. nr 201 jako kierownik apteki. W 1922 bezterminowo urlopowany, ponownie powołany do służby czynnej w 1923. Służbowo związany z 1 baonem san. i CSkł. San., a od 1934 z CWSan. (dca komp. w baonie szkolnym pchor. rez.). Por. ze starsz. 1 VII 1919. Odznaczony KW 3, SKZ, *bdd*.

L.S. 2406; CAW, Ap 3074.

Ppor. sł. zdr. rez. **Bernard Ludwik NOWAK** s. Józefa i Bronisławy z Kalickich, ur. 28 VII 1909 w m. Rosko, pow. czarnkowski. Absolwent Wydziału Lekarskiego Uniwersytetu Poznańskiego (1934) i SPRSan. (1935). Odbył ćwiczenia rezerwy w 8 baonie sap. oraz ukończył kurs ratownictwa i leczenia zagazowanych w CWSan. (1939). Asystent w Szpitalu im. Karola i Marii w Warszawie, *bdd*.

L.S. 2329; A MSWiA, reg. pismo 9133/2000.

Ppor. wet. rez. **Bernard Marceli NOWAK** s. Michała i Teresy z Weydmannów, ur. 26 IV 1906 w Drewnie, pow. żniński. Absolwent Wydziału Weterynarii Uniwersytetu Warszawskiego i SPRKaw. (1931). Odbył ćwiczenia rezerwy w 4 p. uł. (1932, 1934). Mianowany ppor. rez. ze starsz. 1 I 1933. Przynależny do PKU Inowrocław. Lekarz weterynarii, *bdd*.

CAW, Ap 2782; MKat., Zbiór rel. i opr.

Ppor. łącz. rez. **Franciszek NOWAK** s. Franciszka i Katarzyny, ur. 6 II 1909 w Kirchlinde w Niemczech. Absolwent Państwowej Szkoły Budownictwa w Lesznie (1931) i SPRŁącz. (1932). Odbył ćwiczenia rezerwy w 7 baonie telegraf. Mianowany ppor. rez. w 1936. Aspirant PP, służył w Mostach Wielkich k. Żółkwi, *bdd*.

L.S. 2342; MKat., 2981/A, Zbiór rel. i opr.; T. Mikulski, *Biogramy jeńców...*

Kpt. piech. st. sp. **Franciszek Jan NOWAK** s. Jana i Wiktorii z Adryanów, ur. 7 X 1896 w Niepołomicach, pow. bocheński. Absolwent gimnazjum w Krakowie (1915). W WP od listopada 1918, uczestnik wojny polsko-bolszewickiej. Po zakończeniu działań wojenych pełnił służbę w 2 p. s. podh., od 1925 w KOP, w latach 1933–1936 w Sztabie DOK IX i od 1935 w 5 p. s. podh. W 1938 przeniesiony w stan spoczynku z przydziałem do OK VI. Kpt. ze starsz. 1 I 1931. Odznaczony KW, SKZ. Inspektor Izby Skarbowej we Lwowie, *bdd*.

L.S. 2345; CAW, Ap 1769/89/3690.

Ppor. sł. zdr. rez. **Józef NOWAK** s. Franciszka i Marianny, ur. 17 III 1903 w Żydowie, pow. gnieźnieński. Kadra zapasowa 1 Szp. Okr. Lekarz medycyny, internista z Poznania, *bdd*.

MKat., Zbiór rel. i opr.; J. Tucholski, *Mord w Katyniu.*

Oficer **Józef NOWAK** s. Walentego i Julianny z Sadowskich, ur. 16 III 1903 w Zduńskiej Woli. Ukończył OS dla Podof. Zaw. w Bydgoszczy. Przydzielony do 34 pp, *bdd*.

L.S. 2333; A MSWiA, reg. pismo 6306/2000.

Ppor. piech. rez. **Stefan NOWAK** s. Józefa i Marii z Witków, ur. 19 V 1914 w Jankowie Przygodzickim, pow. ostrowski. Absolwent Państwowego Gimnazjum w Ostrowie Wlkp. (1935) i dywizyjnego kursu pchor. rez. piech. przy 25 DP (1936). Odbył ćwiczenia rezerwy w 56 pp (1937), *bdd*.

L.S. 2367; MKat., 2983/A.

Por. piech. rez. **Wiktor NOWAK** s. Ignacego i Franciszki z Januszewskich, ur. 17 IX 1905 w Gołonogu, pow. będziński. Absolwent Państwowego Gimnazjum Matematyczno-Przyrodniczego w Królewskiej Hucie i Szk. Podof. Zaw. Piech. nr 8 (1930). Mianowany ppor. ze starsz. 1 IX 1930. Przydzielony do 73 pp, w którym odbywał ćwiczenia rezerwy jako dca plut., *bdd*.

L.S. 2373; CAW, Ap 1424.

N

Kpt. aud. rez. **Wiktor NOWAK** s. Jana i Tekli, ur. 18 XI 1890 w Ostrowie Wielkopolskim. Absolwent Uniwersytetu Wrocławskiego; mgr prawa. W WP od 1919, przydzielony do sądu DOGen. w Poznaniu. W 1922 przeniesiony do rezerwy. W 1928 powołany ponownie, odbywał ćwiczenia rezerwy w Komendzie Placu Grodno, od 1932 w sztabie DOK VIII. W 1939 w ewidencji PKU Poznań. Adwokat z Poznania, *bdd*.

L.S. 2370; CAW, Ap 1018; J. Tucholski, *Mord w Katyniu*.

Ppor. int. rez. **Aleksander NOWAKOWSKI** s. Kazimierza i Marii ze Zduników, ur. 15 VIII 1895 w Warszawie. Ukończył gimnazjum oraz kurs oficerów rachunkowych (1920). Członek POW w latach 1914–1918. W WP od listopada 1918, uczestnik wojny polsko-bolszewickiej. Pełnił służbę m.in. w 10 DP. Od 22 VIII 1921 bezterminowo urlopowany. Mianowany ppor. rez. ze starsz. 1 VII 1925. Przynależny ewidencyjnie do PKU Wilno Miasto. Pracował jako buchalter, *bdd*.

L.S. 2404; CAW, Ap 45+2045; ROR 1934.

Ppor. art. **Alfred Mieczysław NOWAKOWSKI** s. Mieczysława i Natalii, ur. 27 VIII 1913 w Pabianicach. Absolwent Gimnazjum Matematyczno-Przyrodniczego w Pabianicach (1934), SPRArt. we Włodzimierzu Woł. i SPArt. (1937). W 1939 ofic. ogniowy 1 baterii 9 dak.

L.S. 2413; CAW, Ap 3028; T. Kryska-Karski, *Materiały do historii Wojska Polskiego.*

Por. sap. rez. **Antoni Mieczysław NOWAKOWSKI** s. Cypriana i Wilhelminy, ur. 25 VI 1892 w Kijowie. Absolwent Realnej Szkoły w Kijowie (1912) oraz 5 Kijowskiej Studenckiej Szkoły Chorążych (1916). Studiował również na Politechnice Kijowskiej. Podczas I wojny światowej w armii rosyjskiej. W WP od 1918. Pełnił m.in. służbę w 61 pp. Bezterminowo urlopowany w celu kontynuacji studiów. Por. rez. ze starsz. 1 VI 1919, w oficerskiej kadrze OK I. W 1939 walczył w składzie 61 pp. Inżynier.

L.S. 2403; CAW, Ap 1177; ROR 1934; T. Kryska-Karski, *Materiały do historii Wojska Polskiego*.

Ppor. łącz. rez. **Bohdan NOWAKOWSKI** s. Wacława, ur. 12 V 1906 w Warszawie. Absolwent gimnazjum w Warszawie (1924), Instytutu Politechnicznego w Liège (1932) i SPRŁącz. (1933). Odbył ćwiczenia w CWŁącz. (1935). Inżynier elektryk, *bdd*.

L.S. 2332; CAW, Ap 2056.

Kpt. art. **Bronisław NOWAKOWSKI** s. Kazimierza i Marii ze Zduników, ur. 12 XII 1898 w Warszawie. W WP od 1918, uczestnik wojny 1918–1921 w szeregach 1 p. uł. Ukończył Wielkopolską Szkołę Piech. (1921) i SPArt. w Toruniu (1925). Służył w 78 pp, 9 pp Leg., 25 pal jako dca baterii i dca Szk. Podof. W 1939 w OZ Art. Lekkiej nr 7. Odznaczony ZKZ, medalami 1918–1921 i 10-lecia.

L.S. 2330; MKat., Zbiór rel. i opr.; RO 1932; T. Mikulski, *Biogramy jeńców...*; J. Tucholski, *Mord w Katyniu*.

Kpt. piech. rez. **Bronisław Adam NOWAKOWSKI** s. Wincentego i Rozalii z d. Sprenger, ur. 18 V 1893 w Komarnie, pow. rudecki. Absolwent Seminarium Nauczycielskiego w Stanisławowie. Podczas I wojny światowej w armii austriackiej i niewoli rosyjskiej. W WP od 1918. Uczestnik wojny polsko-bolszewickiej, dostał się do niewoli we wrześniu 1920. W rezerwie od 1921. Odbył ćwiczenia rezerwy w 66 pp i 74 pp. Od 1933 w kadrze oficerskiej OK IV. Por. rez. ze starsz. 1 VI 1919. Komisarz SG, *bdd*.

L.S. 2331; CAW, Ap 1110.

Por. piech. rez. **Edmund Jan NOWAKOWSKI** s. Ludwika i Pelagii z Zarembów, ur. 13 X 1901 w Berlinie. Absolwent Gimnazjum Humanistycznego w Ostrowie Wlkp. (1918) i kursu dców komp. ckm (1935). W WP od 1919. Uczestnik wojny polsko-bolszewickiej. W rezerwie od września 1921. Pełnił służbę w 29 pp (1919), 70 pp (1920) oraz w kolumnie tab. nr 73 i int. 17 DP (1920–1921). Po wojnie służył w 17 pap oraz 60 pp. Mianowany ppor. rez. ze starsz. 1 VII 1925, por. ze starsz. 1 I 1935. Kasjer w Ostrowie, *bdd*.

L.S. 2348; CAW, Ap 2747+3426.

Ppor. piech. rez. **Euzebiusz NOWAKOWSKI** s. Adama i Florentyny z Wieczorków, ur. 1 VII 1904 w Czeladzi, pow. będziński. Absolwent gimnazjum w Krakowie i BPRPiech. nr 5 (1928). Odbył ćwiczenia rezerwy w 11 pp (1930). Mianowany ppor. rez. ze starsz. 1 I 1931, przydzielony do 74 pp. Inżynier, *bdd*.

L.S. 2347; CAW, Ap 1183; ROR 1934.

Ppor. piech. rez. **Jan NOWAKOWSKI** s. Stanisława i Aleksandry z Puchalskich, ur. 1 XII 1906 w Warszawie. Absolwent Gimnazjum Matematyczno-Przyrodniczego w Warszawie i BPRPiech. nr 6 (1932). Odbył ćwiczenia rezerwy w 5 pp Leg. jako dca plut. (1933, 1937). Mianowany ppor. rez. ze starsz. 1 I 1934. Inżynier chemik, *bdd*.

L.S. 2334; CAW, Ap 1254.

Ppor. sł. zdr. **Janusz NOWAKOWSKI** s. Bolesława, ur. 27 III 1910, *bdd*.

L.S. 2339; CAW, Kartoteka Ap.

Ppor. rez. **Mieczysław NOWAKOWSKI** s. Jana, ur. 1907. Absolwent gimnazjum w Piotrkowie Tryb. Ekonomista, dyrektor Banku Spółek Zarobkowych, *bdd*.

L.S. 2396; W. Pawełczyk, *Lista ofiar Zbrodni Katyńskiej z terenu ziemi piotrkowskiej*.

Piotr NOWAKOWSKI s. Antoniego, ur. 1890, *bdd*.

L.S. 2412.

Mjr kaw. st. sp. **Tadeusz Adam Andrzej NOWAKOWSKI** s. Stanisława i Marii z Krzyżanowskich, ur. 30 XI 1898 w Wielkiej Wsi, pow. miechowski. Żołnierz Legionów Polskich. W WP od 1918. Uczestnik wojny 1918–1921 w szeregach 11 p. uł. Mianowany ppor. w 1920. Po wojnie służył w 23 p. uł., w latach 1925–1932 w KOP, następnie w 3 p. szwol i 4 p. uł. W 1939 kmdt kwatery głównej Wileńskiej BKaw. Odznaczony KN, KW 2, SKZ, medalami 1918–1921 i 10-lecia.

L.S. 2395; CAW, Ap 1879+4158; J. Tucholski, *Mord w Katyniu*.

Por. piech. **Tadeusz Tomasz NOWAKOWSKI** s. Antoniego i Wiktorii z Nowakowskich, ur. 6 IV 1911 w Krakowie. Oficer 38 pp, *bdd*.

L.S. 2391; ARS.

Por. piech. rez. **Wacław NOWAKOWSKI** s. Wawrzyńca i Heleny z Ponieckich, ur. 24 VIII 1901 w Pakości, pow. mogileński. Uczestnik wojny 1919–1921. W 1922 przeniesiony do rezerwy. Mianowany ppor. w 1922. Przydzielony do 56 pp, następnie do 84 pp i 60 pp, w których odbywał ćwiczenia rezerwy. Kupiec, *bdd*.

L.S. 2361; CAW, Ap 2103.

Ppor. piech. rez. **Henryk NOWICKI** s. Franciszka i Józefy, ur. 3 V 1902 w Chlewie, pow. kaliski. Absolwent Szkoły Handlowej Koedukacyjnej Towarzystwa Nauczycieli Szkół Średnich i Wyższych w Kaliszu (1924) oraz SPRPiech. (1931). W 1920 uczestnik wojny polsko-bolszewickiej. Odbył ćwiczenia rezerwy w 69 pp (1932) oraz w 29 pp (1933) jako dca plut. ckm. Mianowany ppor. rez. ze starsz. 1 I 1933, przydzielony do 69 pp. Odznaczony medalem 1918–1921. Urzędnik w elektrowni w Kaliszu, *bdd*.

L.S. 2387; CAW, Ap 3408+3439; ROR 1934.

Kpt. art. **Jan NOWICKI** s. Kazimierza i Katarzyny z Arciuszkiewiczów, ur. 2 V 1897 w Zbykałach, pow. mołodecki. W 1918 w Samoobronie Wileńskiej. W WP od 1919. Uczestnik wojny 1919–1921 w szeregach Jazdy mjr. Dąbrowskiego (późniejszy 13 p. uł.). Po wojnie ukończył SPArt. w Poznaniu. Mianowany ppor. w 1922. Służył w 7 dak, 29 pal i 33 dal jako kwatermistrz i zca dcy. W 1939 w Dowództwie Grupy Obrony Lwowa. Odznaczony SKZ, KZWLŚr., medalami 1918–1921 i 10-lecia.

L.S. 2335; CAW, Ap 341, 2905; A. Leinwand, *Dokumenty obrony Lwowa 1939*.

Jerzy NOWICKI s. Witolda, ur. 1913, *bdd*.

L.S. 2346.

Por. piech. rez. **Teofil Karol NOWICKI** s. Jana i Ludmiły, ur. 28 I 1902 w Nowym Sączu. Absolwent Gimnazjum Państwowego w Rzeszowie (1920) i Akademii Górniczej (1928). Ukończył kurs podof. w POW. W WP od 1918 (1 pp Ziemi Rzeszowskiej). Uczestnik wojny polsko-bolszewickiej. Od grudnia 1920 w rezerwie. Odbył ćwiczenia rezerwy w 20 pp i CSS (1929, 1930). Mianowany ppor. rez. ze starsz. 1 VII 1925, przydzielony do 20 pp. Inżynier górnik, *bdd*.

L.S. 2422; CAW, Ap 1907; ROR 1934.

Kpt. sł. zdr. **Witalis NOWICKI** s. Kazimierza i Michaliny z Leszczyńskich, ur. 28 IV 1901 w Grodnie. Absolwent Gimnazjum Państwowego im. A. Mickiewicza w Grodnie (1923), SPSan. w Warszawie (1927) i Wydziału Lekarskiego Uniwersytetu Warszawskiego (1931). Uczestnik wojny 1920 jako ochotnik, do 1921 w niewoli bolszewickiej. Mianowany ppor. ze starsz. 1 III 1931. Służył jako lekarz w 53 pp, 31 pal, 22 pal, od 1938 w 83 pp. W 1939 przydzielony do szp. pol. w Równem. Odznaczony KZ. Dr medycyny.

L.S. 2359; CAW, Ap 1307, KZ 13-723; J. Tucholski, *Mord w Katyniu*.

Ppor. piech. rez. **Stanisław Zenon Feliks NOWIŃSKI** s. Władysława, ur. 19 V 1911 w Kołomyi. Absolwent gimnazjum w Kołomyi (1931) i BPRPiech. nr 6 (1932). Odbył ćwiczenia rezerwy w 48 pp (1933). Mianowany ppor. rez. 22 VI 1935. Inżynier, *bdd*.

L.S. 2369; CAW, Ap 1408; MKat., Zbiór rel. i opr.

Kpt. piech. **Klaudiusz NOWOGRODZKI** (poprzednie nazwisko Skwarczek) s. Ferdynanda i Klaudii z Nowogrodzkich, ur. 15 I 1891 w Starym Sączu. W latach 1912–1918 służył w armii austriackiej. Członek organizacji „Wolność". W WP od 1918, przydzielony jako dca komp. do 1 p. s. podh. Następnie pełnił służbę w 8 baonie celnym, od 1922 w 6 p. s. podh. i w 53 pp, a od 1928 w sztabie DOK X jako kierownik referatu i kancelarii Wydz. Mob. W 1939 w 6 p. s. podh. Kpt. ze starsz. 15 VIII 1924. Odznaczony SKZ, medalami 1918–1921 i 10-lecia.

L.S. 2353; CAW, Ap 995+3947, KZ 19–153; RO 1932; J. Tucholski, *Mord w Katyniu*.

Por. art. rez. **Ksawery NOWOSIELSKI** s. Juliana i Zofii, ur. 5 X 1910 w Wilanowie k. Warszawy. Absolwent Politechniki Warszawskiej i SPRArt. we Włodzimierzu Woł. (1928), a także kursów obrony plot. przy 1 paplot. Odbył ćwiczenia rezerwy w 1 paplot. (1930, 1932). Mianowany ppor. rez. ze starsz. 1 I 1931, przydzielony do 1 paplot. Wicedyrektor Państwowych Zakładów Optycznych w Warszawie, inżynier elektryk, *bdd*.

L.S. 2354; CAW, Ap 2386; ROR 1934; J. Tucholski, *Mord w Katyniu.*

N

Kpt. int. st. sp. **Mieczysław Kajetan NOWOTARSKI** s. Michała i Marii z Wolskich, ur. 7 VIII 1890 w Uhornikach, pow. stanisławowski. Uczestnik I wojny światowej, w 1918 w niewoli włoskiej, następnie żołnierz Armii gen. Hallera. Od lutego 1926 w KOP, ostatnio, przed przeniesieniem w stan spoczynku ofic. gosp. baonu KOP „Ostróg". Awansowany do stopnia kpt. ze starsz. 1 VI 1919. Odznaczony medalami 1918–1921 i 10-lecia, *bdd*.

L.S. 2366; CAW, Ap 2360, 3890, Odrz. 15.3.1937.

Ppor. art. rez. **Wiesław Piotr NOWOTARSKI** s. Józefa i Władysławy ze Słuszkiewiczów, ur. 21 II 1910 w Rymanowie, pow. sanocki. Absolwent gimnazjum w Bochni (1928) i SPArt. (1932). W 1932 przeniesiony do rezerwy. Odbył ćwiczenia rezerwy w 22 pal (1936, 1938) i ukończył kurs w CWArt. Plot. Mianowany ppor. rez. ze starsz. 1 I 1937. W 1939 w 6 dyonie art. plot., uczestnik obrony Lwowa. Student.

L.S. 4029; CAW, Ap 3890, 2360, Odrz. 15.3.1937; *Lubelska lista katyńska,* opr. A. Winiarz.

Ppor. piech. rez. **Teodor Franciszek NUCKOWSKI** s. Teodora i Zofii, ur. 16 VI 1909 we Lwowie. Absolwent gimnazjum w Piotrkowie (1926) i SPRPiech. (1930). Odbył ćwiczenia rezerwy w 40 pp (1932, 1933, 1934). Mianowany ppor. rez. ze starsz. 1 I 1935. W 1938 ofic. żywn. w 40 pp, *bdd*.

L.S. 2393; CAW, Ap 1081.

Por. piech. rez. **Edmund NUSBEK** s. Józefa i Władysławy z Kuczyńskich, ur. 2 I 1897 w Czerniowcach. Uczestnik wojny 1920 jako ochotnik, ranny i przeniesiony do rezerwy. Po wojnie pracował w Warsztatach Amunicyjnych nr 1 jako pracownik kontraktowy. Przydzielony do 44 pp. Księgowy, zam. w Warszawie, *bdd*.

L.S. 2336; CAW, Ap prac. cyw. 26; J. Tucholski, *Mord w Katyniu*.

Ppor. piech. rez. **Józef Mieczysław NYCZ** s. Pawła i Leontyny z Szatyńskich, ur. 30 III 1908 w Klimkówce, pow. sanocki. Absolwent BPRPiech. nr 5 (1932). Mianowany ppor. ze starsz. 1 I 1934. Przydzielony do 26 pp, w którym odbywał ćwiczenia rezerwy jako dca plut. W 1939 walczył w obronie Lwowa. Mgr prawa, naczelnik III Oddziału Izby Skarbowej we Lwowie.

L.S. 2423; CAW, Ap 2840; J. Tucholski, *Mord w Katyniu*.

Kpt. adm. **Stefan NYKA** s. Feliksa i Joanny z Jarzębowskich, ur. 7 XII 1896 w Gałęzewie, pow. żniński. W WP od 1918. Uczestnik powstania wielkopolskiego i wojny 1919–1921 w szeregach 4 p. strz. wlkp. Po wojnie ukończył SPPiech. w Bydgoszczy, mianowany ppor. ze starsz. 1 III 1922, por. ze starsz. 1 VII 1925. Służył w 58 pp, 84 pp, 69 pp, PKU Pułtusk, od 1937 w PKU Inowrocław jako kierownik referatu uzup. Odznaczony KN, SKZ, medalami 1918–1921 i 10-lecia, *bdd*.

L.S. 2379; CAW, Ap 534, KZ 13-725, KN 20.7.1932.

Ppor. sł. zdr. rez. **Aleksander OBERLÄNDER** s. Marka i Amalii z Jagczów, ur. 6 IX 1894 w Jaśle. Absolwent Wydziału Lekarskiego Uniwersytetu Jagiellońskiego. W latach 1915–1918 służył w armii austriackiej. Od 1918 walczył jako ochotnik podczas odsieczy Lwowa i wojny polsko-bolszewickiej. Mianowany ppor. ze starsz. 1 VI 1919. W 1921 przeniesiony do rezerwy. Przydzielony do 5, następnie 8 baonu san. Ostatnio kadra zapasowa 2 Szp. Okr. Lekarz medycyny z Tarnowa, *bdd*.

L.S. 2474; CAW, Ap 1792; J. Tucholski, *Mord w Katyniu*.

Płk dypl. piech. st. sp. **Tomasz OBERTYŃSKI** s. Aleksandra i Heleny z Zamojskich, ur. 8 VI 1896 w Poczapińcach na Podolu. Żołnierz I Korpusu Wschodniego i IV Dywizji Strzelców gen. Żeligowskiego. W WP od 1918. Uczestnik walk 1918–1921. Po wojnie pełnił służbę w 2 DP Leg., 30 DP, 83 pp. Ukończył WSWoj. Służył w 85 pp i 57 pp oraz w Sztabie Inspektora Armii gen. Dąb-Biernackiego. W 1939 szef sztabu Armii „Prusy". Odznaczony VM 5 kl., KN, KW 4, ZKZ, medalami 1918–1921 i 10-lecia.

CAW, Ap 1816, 3451, 4420, 4230, KZ 29–38, VM 73–6704.

Mjr kaw. rez. **Tadeusz OBRĘBOWICZ** s. Józefa i Stanisławy z Waligórskich, ur. 4 X 1885 w Skórzewie, pow. poznański. Absolwent Gimnazjum Humanistycznego w Poznaniu i pruskiej szkoły oficerskiej. Podczas I wojny światowej w armii niemieckiej. W WP od 1918. Służył w 10 p. strz. wlkp. (1918–1919), 3 p. uł. (1919) i 17 p. uł. (1919–1921) – dca szw. i dyonu. W rezerwie od 18 XI 1921. Odbył ćwiczenia rezerwy w 17 p. uł. (1923, 1924, 1925, 1927, 1929). Mjr ze starsz. 1 VI 1919, oficerska kadra OK VII. Właściciel ziemski, *bdd*.

L.S. 2480; CAW, Ap 1062.

Por. piech. rez. **Ludwik de OBYRN** s. Michała i Heleny, ur. 10 I 1909 w Obodowce na Ukrainie. Absolwent Państwowej Szkoły Przemysłowej w Bydgoszczy (1931) i BPRPiech. nr 2 (1932). Odbył ćwiczenia rezerwy w 62 pp (1933), 10 pp (1935) i 25 pp (1938) jako dca plut. Mianowany ppor. rez. ze starsz. 1 I 1934, awansowany do stopnia por. w 1938, przydzielony do 10 pp. Technik chemik, *bdd*.

L.S. 958; CAW, Ap 1194; MKat., Zbiór rel. i opr.

Por. piech. rez. **Jan OCZKO** s. Michała i Marii z Łukaszczyków, ur. 6 II 1892 w Stawropolu na Kaukazie. Absolwent Państwowej Szkoły Geometrów oraz Szkoły Junkrów w Tyflisie (1917). Podczas I wojny światowej w armii rosyjskiej, potem w I Korpusie Wschodnim. W WP od 1919. Pełnił służbę w 15 pp (1919–1921 jako dca komp.), DOGen. Lublin (1921) oraz w Wydziale Osadnictwa Wojskowego MSWojsk. (1921–1924). W rezerwie od 1924. Por. rez. ze starsz. 1 VI 1919, przydzielony do 45 pp. Geometra z Dubna, *bdd*.

L.S. 2455; CAW, Ap 475, 12535; RO 1924; ROR 1934.

Ppor. piech. rez. **Tadeusz OĆWIEJA** s. Adama i Anny z Fikusów, ur. 5 VII 1912 w Skołoszowie. Absolwent Gimnazjum Państwowego w Przemyślu (1931), dywizyjnego kursu pchor. rez. piech. przy 4 pp Leg. i Wyższej Szkoły Handlowej w Krakowie. Mianowany ppor. ze starsz. 1 I 1936. Przydzielony do 3 pp Leg., w którym odbywał ćwiczenia rezerwy jako dca plut.; ostatnio w 20 pp. Prawnik zatrudniony w Ubezpieczalni Społecznej w Olkuszu, *bdd*.

L.S. 2476; CAW, Ap 506; J. Tucholski, *Mord w Katyniu*.

O

Kpt. art. **Eugeniusz ODEJEWSKI** s. Jana i Zofii z Gutowskich, ur. 23 XII 1903 w Łomży. Absolwent gimnazjum w Łomży, SPRPiech. (1926) i SPArt. (1928). Od 1928 pełnił służbę w 3 pac. W 1939 ofic. zwiad. 3 pac.

L.S. 2430; CAW, Ap 2179; T. Kryska-Karski, *Materiały do historii Wojska Polskiego.*

Ppor. piech. rez. **Konrad OFIERZYŃSKI** s. Józefa i Marii z Książyków, ur. 10 I 1909 w Poznaniu. Absolwent gimnazjum w Ostrowie (1929), BPRPiech. nr 7 (1930) i Wyższej Szkoły Handlowej w Poznaniu (1936). Mianowany ppor. ze starsz. 1 I 1934. Przydzielony do 60 pp, następnie do 56 pp, w których odbywał ćwiczenia rezerwy. W 1939 w OZ 25 DP. Ekonomista, naczelnik Urzędu Pocztowego w Obornikach k. Poznania, piłkarz poznańskiej „Warty".

L.S. 2457; CAW, Ap 499; J. Tucholski, *Mord w Katyniu*; B. Tuszyński, *Przerwany bieg...*

Por. sł. zdr. rez. **Henryk OGONOWSKI** s. Stanisława i Magdaleny z Czerwińskich, ur. 10 II 1899 w Warszawie. Absolwent IV Gimnazjum w Warszawie (1917). Żołnierz V Dywizji Syberyjskiej. W latach 1920–1921 w niewoli bolszewickiej. W WP od 1921, przydzielony do 82 pp. Zdemobilizowany, ukończył Wydział Lekarski Uniwersytetu Warszawskiego. We wrześniu 1939 w czołówce chirurgicznej 12 szp. ewak. Odznaczony KW, MN. Dr medycyny, ginekolog, st. asystent w Szpitalu św. Zofii w Warszawie.

L.S. 2426; CAW, Ap 38, MN 5.8.1937; J. Tucholski, *Mord w Katyniu*.

Ppor. art. rez. **Kazimierz Józef Maria OKĘCKI** s. Stanisława i Anny z Horodyskich, ur. 18 IX 1909 we Lwowie. Absolwent gimnazjum w Zakopanem (1928) i SPRArt. we Włodzimierzu Woł. (1933). Mianowany ppor. ze starsz. 1 I 1935. Przydzielony do 6 pac, w którym odbywał ćwiczenia rezerwy jako dca plut., *bdd*.

L.S. 2482; CAW, Ap 1819; J. Tucholski, *Mord w Katyniu*.

Ppor. łącz. **Bogdan OKOŁOW** s. Juliana i Marii z Bieniaszów, ur. 29 IX 1909 w Niewiesańcach k. Brasławia. Absolwent gimnazjum humanistycznego, SPPiech. (1930) i SPInż. (1933). Pełnił służbę w p. radiotelegraf., *bdd*.

L.S. 2460; CAW, Ap 90; MKat., Zbiór rel. i opr.

Ppor. piech. rez. **Aleksander OKOŃ** s. Andrzeja i Adeli z d. Rutte, ur. 15 II 1905 w Kalinówce, pow. lubelski. Absolwent Państwowego Seminarium Nauczycielskiego w Lublinie (1926) i BPRPiech. nr 9 (1928). Odbył ćwiczenia rezerwy jako dca plut. w 8 pp Leg. (1930, 1931) i 7 pp Leg. (1933, 1936 i 1938). Mianowany ppor. rez. ze starsz. 1 I 1932, przydzielony do 7 pp Leg. Nauczyciel szkół powszechnych, *bdd*.

L.S. 2471; CAW, Ap 935; ROR 1934; *Lubelska lista katyńska,* opr. A. Winiarz.

Por. aud. rez. **Józef OKWIECIŃSKI** s. Andrzeja i Antoniny z Krzysztoporskich, ur. 1 VII 1890 w Krajance, pow. wieluński. Ukończył Wydział Prawa Uniwersytetu w Rostowie. Żołnierz I Korpusu Wschodniego. W WP od 1919. Mianowany por. ze starsz. 1 VI 1919. Służył w Dep. Sprawiedliwości MSWojsk. Od 1922 w rezerwie. Przydzielony do 28 pp, w którym odbywał ćwiczenia rezerwy w 1928 i 1930, następnie w ewidencji PKU Łódź Miasto II. Mgr prawa, *bdd*.

L.S. 2439; MKat., 2993/A.

Kpt. piech. **Witold OLECKI** s. Wacława, ur. 15 I 1903 w pow. borysławskim. Od 1927 służył w 83 pp, a od sierpnia 1934 w KOP. W 1939 dca 9 komp. 98 pp rez. Awansowany do stopnia kpt. ze starsz. 19 III 1937. Odznaczony KZ, medalami 1918–1921 i 10-lecia.

L.S. 2484; CAW, Ap 4288, Odrz. 28.3.1933; ARS.

Kpt. piech. rez. **Eugeniusz OLEJNICZAKOWSKI** s. Stanisława i Antoniny z Dębskich, ur. 25 XII 1895 w Warszawie. Żołnierz Legionów Polskich, w latach 1916–1917 w niewoli rosyjskiej. Członek POW. W WP od 1918. Uczestnik wojny 1918–1921, służył w Oddz. II Dtwa Frontu Litewsko-Białoruskiego. Od 1924 w rezerwie, przydzielony do 85 pp i 41 pp. Ukończył prawo na Uniwersytecie Wileńskim. Starosta w Grajewie i Krasnymstawie. Odznaczony VM 5 kl., KNzM, KW 4, *bdd*.

L.S. 2433; CAW, Ap 753, 3308, KN 7.7.1931.

Ppor. piech. rez. **Alfred Władysław OLEJNIK** s. Piotra i Julii z Dobrowolskich, ur. 20 IX 1912 w Iwanówce, pow. trembowelski. Absolwent Gimnazjum Państwowego w Trembowli (1931) i kursu unitarnego SPPiech. w Ostrowi Maz. (1932). Mianowany ppor. ze starsz. 1 I 1934. Przydzielony do 54 pp, w którym odbywał ćwiczenia rezerwy jako dca plut. i komp. Student prawa Uniwersytetu Jagiellońskiego, kmdt Związku Strzeleckiego w Trembowli, *bdd*.

L.S. 2470; CAW, Ap 3595; J. Tucholski, *Mord w Katyniu*.

Kpt. obs. **Stefan Michał OLESIŃSKI** s. Jana i Anny z Syczyńskich, ur. 19 IX 1907 w Warszawie. Absolwent Państwowego Gimnazjum im. T. Rejtana w Warszawie (1928) oraz SPLot. w Dęblinie (1931). Mianowany ppor. i przydzielony jako obs. do 3 p. lot. Awansowany do stopnia por. w 1934, kpt. w 1939. Przydzielony do SPodof. Lot. dla Małoletnich w Bydgoszczy, *bdd*.

L.S. 2446; CAW, 2349; J. Pawlak, *Ostatnie lądowanie*.

Pchor. art. **Roman OLINKIEWICZ** s. Jakuba, ur. 1917, *bdd*.

L.S. 2493; MKat., Zbiór rel. i opr..

O

Ppor. piech. rez. **Florian OLSZEWSKI** s. Stanisława i Marianny z Zawieruchów, ur. 16 IV 1910 w Skorzęcinie, pow. gnieźnieński. Absolwent Państwowego Seminarium Nauczycielskiego Męskiego w Wolsztynie (1931) i BPRPiech. nr 2 (1932). Mianowany ppor. ze starsz. 1 I 1935. Przydzielony do 69 pp, następnie do 56 pp, w których odbywał ćwiczenia rezerwy jako dca plut. Nauczyciel, *bdd*.

L.S. 2454; MKat., 2994/A.

Kpt. piech. **Franciszek OLSZEWSKI** s. Macieja i Janiny z Suchockich, ur. 2 X 1904. W WP od 1929. Mianowany por. ze starsz. 1 I 1932. Służył w 64 pp, od 1934 w Dtwie KOP w Warszawie, od 1935 w CWPiech., przeniesiony do 28 baonu KOP, *bdd*.

L.S. 2452; CAW, Ap 3831, 3836, 4263; RO 1932.

Kpt. adm. rez. **Franciszek OLSZEWSKI** s. Michała i Barbary ze Spiesznych, ur. 31 X 1890 w Lusławicach, pow. brzeski. Absolwent Wydziału Rolniczego Akademii Ziemiaństwa w Wiedniu, agronom. W latach 1909–1910 i 1914–1915 służył w armii austriackiej, następnie w niewoli rosyjskiej. W WP od 1918 w Komendzie Placu Sandomierz. Od 1922 w rezerwie, przydzielony do 4 pp Leg. W 1939 w ewidencji PKU Lwów, *bdd*.

L.S. 2453; CAW, Ap 1868, 2937, 3564; MKat., Zbiór rel. i opr.

Ppor. sap. rez. **Jerzy Bogumił OLSZEWSKI** s. Kazimierza i Bronisławy z Górskich, ur. 10 VIII 1915 w Moskwie. Absolwent Gimnazjum Matematyczno-Przyrodniczego w Grudziądzu (1934) i SPRSap. (1937). Mianowany ppor. rez. 15 XII 1937. W 1939 dca kolumny sap. 1 baonu sap. 1 DP Leg.

L.S. 2435; CAW, Ap 1500; T. Kryska-Karski, *Materiały do historii Wojska Polskiego*.

Józef OLSZEWSKI s. Stanisława, ur. 1906, *bdd*.

L.S. 2442.

Kpt. piech. **Mieczysław Karol OLSZEWSKI** s. Józefa i Marii z Bellikanowiczów, ur. 4 XI 1898 w Krakowie. Absolwent gimnazjum w Tarnowie i kursu oficerów gosp. przy DOGen. Kraków. Od 1915 żołnierz Legionów Polskich. W WP od 1918. Pełnił służbę m.in. w 73 pp, Okr. Zakładzie Gosp. nr 5 i 23 DP. W 1939 dca 1 komp. baonu ON „Katowice" w składzie 201 pp rez. Kpt. ze starsz. 1 I 1931. Odznaczony KN, KW.

L.S. 2466; CAW, 1769/89/3760; T. Kryska-Karski, *Materiały do historii Wojska Polskiego*.

Ppor. sap. rez. **Olgierd OLSZEWSKI** s. Rudolfa i Bronisławy z Wołożyńskich, ur. 14 V 1906 w Słucku na Białorusi. Absolwent Gimnazjum Humanistycznego w Nowogródku (1928) i SPRSap. (1929). Odbył ćwiczenia rezerwy w 6 baonie sap. (1931, 1933 i 1935). Mianowany ppor. rez. ze starsz. 1 I 1934. Urzędnik, *bdd*.

L.S. 2461; CAW, Ap 113; MKat., Zbiór rel. i opr.

Ppor. piech. rez. **Stanisław OLSZEWSKI** s. Leona, ur. 31 III 1905 w Toruniu. Mianowany ppor. rez. ze starsz. 1 IX 1930. Przydzielony do 63 pp, w którym w 1937 odbył ćwiczenia rezerwy, *bdd*.

L.S. 2496; CAW, Ap 3640; ROR 1934.

Ppor. sap. rez. **Stefan Antoni OLSZEWSKI** s. Józefa i Teofili z Jeżów, ur. 1 VI 1908 w Sosnowcu. Absolwent Średniej Technicznej Szkoły Kolejowej w Warszawie (1928) i SPRSap. w Modlinie (1930). Mianowany ppor. ze starsz. 1 I 1933. Przydzielony do 1 baonu mostów kolej., w którym odbywał ćwiczenia rezerwy. W 1939 zmobilizowany do 1 baonu mostów kolej., ranny pod Lwowem. Technik kolejowy, pracował w Dep. V Ministerstwa Komunikacji, następnie w dyrekcji PKP we Lwowie.

L.S. 2436; CAW, Ap 1918; K. Czernielewski, R. Iwanicki, H. Siemiński, *Rozstrzelany życia los*...; J. Tucholski, *Mord w Katyniu*.

Por. piech. st. sp. **Tomasz Walerian OLSZEWSKI** s. Konstantego i Bronisławy z d. Maciejczyk, ur. 28 XI 1893 w Siedlcach. Absolwent gimnazjum (1914), Szkoły Junkrów w Tyflisie (1916) i kursu pchor. piech. w Warszawie (1922). W WP od 1919. Uczestnik wojny polsko-bolszewickiej. Pełnił służbę w 43 pp (1919–1920), 14 pp (1920), 10 pp (1920–1922), 22 pp (1922–1927) i 14 baonie KOP (od 1927). W 1934 przeniesiony w stan spoczynku. Por. ze starsz. 1 VI 1919, oficerska kadra OK IX. Ranny w 1939 w Brześciu n. Bugiem.

L.S. 2481; CAW, Ap 558; MKat., Zbiór rel. i opr.; RO 1932.

Ppor. piech. rez. **Jan Łukasz Karol OLSZOWSKI** s. Karola i Karoliny, ur. 18 X 1908 w Żywcu. Absolwent gimnazjum w Żywcu, Wydziału Mechanicznego Politechniki Lwowskiej (1938) i dywizyjnego kursu pchor. rez. piech. przy 19 pp (1934). Odbył ćwiczenia rezerwy w 26 pp (1935, 1937). Mianowany ppor. rez. ze starsz. 1 I 1936. Inżynier mechanik, *bdd*.

L.S. 2449; CAW, Ap 139.

Ppor. piech. rez. **Rudolf OLSZOWSKI** s. Jana i Anny, ur. 1 I 1912 w Peweli Małej, pow. żywiecki. Absolwent Wyższej Szkoły Przemysłowej w Bielsku (1933) i dywizyjnego kursu pchor. rez. piech. przy 4 p. s. podh. (1934). Odbył ćwiczenia rezerwy w 4 p. s. podh. (1935, 1938). Mianowany ppor. rez. ze starsz. 1 I 1936. Technik chemik, *bdd*.

L.S. 2444; CAW, Ap 259.

O

Ppłk piech. st. sp. **Julian OLSZYCKI** s. Pawła i Józefy z Prejsów, ur. 1 III 1881 w Kamieńcu Podolskim. W latach 1900–1917 służył w armii rosyjskiej. Żołnierz I Korpusu Wschodniego. W WP od 1919. Uczestnik wojny 1919–1921 w szeregach nowogródzkiego p. strz. Służył jako kmdt PKU w Grodzisku Maz., zca dcy 13 pp, kmdt Twierdzy Modlin. W 1929 przeniesiony w stan spoczynku. Instruktor JHP w Tarnowie. Odznaczony KW, ZKZ, medalami 1918–1921 i 10-lecia, *bdd*.

L.S. 2432; CAW, Ap 2068, 2402, Odrz. 20.12.1932; J. Tucholski, *Mord w Katyniu*.

Por. lot. **Józef OŁUBCZYŃSKI** s. Hipolita, ur. 14 IV 1897 w Warszawie. Absolwent Wyższej Szkoły Mechaniczno-Technicznej im. Wawelberga i Rotwanda w Warszawie i SPPiech. (1920). Członek POW. W WP od 1918. Uczestnik wojny polsko-bolszewickiej. Pełnił służbę jako mechanik w 8 esk. lot. oraz w 66 pp jako dca komp. i ofic. inform. Po wojnie służył w 4 p. lot. i 1 p. lot. Por. ze starsz. 1 IX 1920. Odznaczony KW, *bdd*.

L.S. 2440; CAW, Ap 15546; RO 1924; RO 1932.

Rtm. kaw. st. sp. **Jerzy ONOSZKOWICZ-JACYNA** s. Mikołaja i Adeli, ur. 18 V 1892 w Radomiu. Służył w armii rosyjskiej, potem w III Korpusie Wschodnim. W WP od 1920. Uczestnik wojny polsko-bolszewickiej. Przydzielony jako tłumacz do Francuskiej Misji Wojskowej (1920–1922). Dca szw. w 14 p. uł., od 1924 wykładowca w OS dla Podof. Zaw. w Bydgoszczy. Przeniesiony w stan spoczynku z przydziałem do oficerskiej kadry OK VI. W 1939 ofic. ordynansowy dcy Grupy Obrony Lwowa. Rtm. ze starsz. 1 VI 1919.

L.S. 3966; CAW, Ap 1669; A. Leinwand, *Dokumenty obrony Lwowa 1939*.

Kpt. piech. **Przemysław Tadeusz ORCZYKOWSKI** s. Jana i Stanisławy z Bocheńskich, ur. 23 X 1905 w Krakowie. Absolwent Seminarium Nauczycielskiego w Liskowie, SPchor. (1926) i OSPiech. (1928). Od 1928 pełnił służbę w 20 pp. W 1939 dca 2 komp. ckm 4 pp Leg.

L.S. 2459; CAW, Ap 3359; T. Kryska-Karski, *Materiały do historii Wojska Polskiego*.

Por. int. rez. **Jerzy Marceli ORDĘGA** s. Władysława i Zofii ze Szcześniewskich, ur. 16 I 1891 w Radliczycach, pow. kaliski. Absolwent SPRPiech. (1919). Uczestnik wojny polsko-bolszewickiej; ranny pod Radzyminem. Pełnił służbę w 19 pp i jako tłumacz w Doświadczalnym Centrum Wyszkolenia Armii w Rembertowie. W rezerwie od 1921. Ppor. ze starsz. 1 XI 1919. Inżynier elektryk, zatrudniony w Izbie Skarbowej w Warszawie, *bdd*.

L.S. 2434; CAW, Ap 2871; ROR 1934; J. Tucholski, *Mord w Katyniu*.

Franciszek ORLATOW s. Michała, ur. 1900, *bdd*.

L.S. 2499.

Kpt. sł. zdr. rez. **Mieczysław ORŁOWSKI** s. Ignacego i Stanisławy, ur. 23 XI 1888 w Pruszkowie k. Warszawy. Absolwent Wydziału Lekarskiego Uniwersytetu Charkowskiego. W WP od 1918. Pełnił służbę w DOGen. Warszawa (1920) i w Naczelnym Nadzwyczajnym Komisariacie dla Walki z Epidemiami (1920–1921). W rezerwie od 1921, przydzielony do 1 baonu san., w 1929 przeniesiony do kadry 4 baonu san., następnie do kadry zapasowej 4 Szp. Okr. Lekarz Ubezpieczalni Społecznej w Łodzi, *bdd*.

L.S. 2468; CAW, Ap 1664; J. Tucholski, *Mord w Katyniu*.

Wacław ORŁOWSKI s. Aleksandra, ur. 1914, *bdd*.

L.S. 2487.

Por. art. rez. **Michał Eustachy ORNATKIEWICZ** s. Mieczysława i Jadwigi ze Stecińskich, ur. 20 IX 1893 w Opatowie. Żołnierz I Korpusu Wschodniego. W WP od 1918. Uczestnik wojny 1918–1921 w szeregach 8 pap. W 1921 urlopowany z wojska. Ukończył Wydział Budowy Maszyn Politechniki Warszawskiej. Przydzielony do 4 pap, następnie do 4 dyonu samoch. Odznaczony KW 4, ZKZ, MN, medalem 1918–1921. Inżynier, wizytator w Wydziale Oświaty Urzędu Wojewódzkiego w Katowicach, *bdd*.

L.S. 2465; CAW, Ap 407, 2273, MN 8.11.1937; MKat., Zbiór rel. i opr.

Ppor. piech. rez. **Jerzy Stefan ORTYŃSKI** s. Stefana i Heleny z Turskich, ur. 21 X 1896 we Lwowie. Absolwent Wydziału Prawa Uniwersytetu Lwowskiego (1927) i BPRPiech. nr 5 (1928). Podczas I wojny światowej w armii austriackiej. W WP od 1919. Od grudnia 1920 w rezerwie. Odbył ćwiczenia rezerwy w 26 pp (1923). W 1925 czasowo przydzielony do 43 pp. Mianowany ppor. rez. ze starsz. 1 VII 1925 z przydziałem do 26 pp. Mgr prawa, urzędnik Magistratu we Lwowie, *bdd*.

L.S. 2495; CAW, Ap 1407; ROR 1934.

Por. adm. **Jan Kazimierz ORZECHOWSKI** s. Kazimierza, ur. 29 VII 1899. Członek tajnego skautingu i POW. W WP od 1918. Uczestnik wojny 1918–1921 w szeregach 1 pp Leg. Po wojnie służył w 20 i 9 baonach sap., int. DOK IX, 5 baonie adm., 5 dyonie tab. Mianowany por. ze starsz. 1 II 1921. Odznaczony SKZ, medalami 1918–1921 i 10-lecia, *bdd*.

L.S. 2497; CAW, KZ 13–1216; RO 1932.

Ppłk sł. zdr. **Tadeusz ORZECHOWSKI** s. Aleksandra i Wiktorii z Teodorowiczów, ur. 25 VIII 1893 w Jagielnicy, pow. czortkowski. Ukończył Fakultet Medyczny Uniwersytetu Lwowskiego. W WP od 1918 jako lekarz 3 p. strz. Uczestnik wojny 1918–1921. Po wojnie służył jako lekarz 49 pp, od 1929 ordynator oddziału chorób wewnętrznych 8 Szp. Okr. w Toruniu. Ciężko ranny 10 września 1939 pod Warszawą. Odznaczony ZKZ, medalami 1918–1921 i 10-lecia.

L.S. 2477; CAW, Ap 584+3869+4042, 2539, KZ 13-39; J. Tucholski, *Mord w Katyniu*.

O

Ppor. kaw. **Tadeusz ORZĘCKI** s. Augustyna i Czesławy, ur. 12 IV 1913 w Korcu, pow. rówieński. Absolwent gimnazjum w Równem (1933) i SPKaw. (1936). Pełnił służbę w 21 p. uł. W 1939 dca plut. kolarzy 21 p. uł.

L.S. 2479; CAW, Ap 1271; T. Kryska-Karski, *Materiały do historii Wojska Polskiego*.

Edward OSIŃSKI s. Sylwestra, ur. 1910, *bdd*.

L.S. 3947.

Kpt. piech. **Jan Szczepan OSIŃSKI** s. Bolesława, ur. 27 XII 1901. Awansowany do stopnia por. ze starsz. 1 IV 1923. Służył w KOP. W 1939 dca 3 komp. 8 pp Leg.

L.S. 2456; RO 1932; T. Kryska-Karski, *Materiały do historii Wojska Polskiego*.

Ppor. sł. zdr. rez. **Mieczysław Wawrzyniec OSIŃSKI** s. Bolesława i Rozalii, ur. 8 VIII 1904 w Odrzykoniu, pow. krośnieński. Absolwent Wydziału Lekarskiego Uniwersytetu Warszawskiego (1930) i SPRSan. (1933). Odbył ćwiczenia rezerwy w 4 p. lot., p. radiotelegraf. (1934), 2 p. szwol. (1936) i CWLot. (1938). Mianowany ppor. rez. ze starsz. 1 I 1935; kadra zapasowa 1 Szp. Okr. Lekarz medycyny z Poznania, *bdd*.

L.S. 2463; CAW, Ap 363; MKat., Zbiór rel. i opr.

Ppor. piech. rez. **Franciszek Marian OSKARBSKI** s. Józefa i Antoniny, ur. 30 X 1914 w Makowie, pow. wadowicki. Absolwent gimnazjum w Tarnowie (1934) i dywizyjnego kursu pchor. rez. piech. przy 21 DPGór. (1936). Odbył ćwiczenia rezerwy w 3 p. s. podh. jako dca plut. (1938), przydzielony do 12 pp. Mianowany ppor. rez. ze starsz. 1 I 1938, *bdd*.

L.S. 2498; CAW, Ap 653+3631+4023.

Kpt. piech. **Tadeusz OSMOLAK** s. Andrzeja i Katarzyny z Jagodzińskich, ur. 27 IV 1905 w Łowiczu. Ukończył SPPiech. w Ostrowi Maz.-Komorowie. Awansowany do stopnia por. ze starsz. 1 I 1932. Służył w 67 pp, od 1935 w 43 pp, następnie przeniesiony do KOP. W 1939 dca 8 komp. 97 pp rez.

A MSWiA, reg. pismo 5479/98; RO 1932; T. Kryska-Karski, *Materiały do historii Wojska Polskiego*.

Ppor. łącz. rez. **Władysław OSOLIŃSKI** s. Wincentego i Katarzyny, ur. 5 III 1911 w Petersburgu. Absolwent gimnazjum w Wilnie (1932) i SPRŁącz. (1935). Odbył ćwiczenia rezerwy w 3 baonie telegraf. i komp. telegraf. 29 DP (1936, 1937). Ostatni prawdopodobny przydział 1 DP Leg., *bdd*.

L.S. 2483; CAW, Ap 1826; MKat., Zbiór rel. i opr.

Ppor. kaw. rez. **Andrzej Leon Marian OSSOWSKI** s. Leona i Marii z Działowskich, ur. 18 XI 1912 w Białobłotach, pow. grudziądzki. Absolwent Państwowego Gimnazjum Męskiego im. Kazimierza Jagiellończyka w Chełmnie (1933) i SPRKaw. w Grudziądzu (1933). Mianowany ppor. ze starsz. 1 I 1936. Przydzielony do 26 p. uł., następnie do 2 p. szwol., w których odbywał ćwiczenia rezerwy. W 1939 dca III plut. w 4 szw. 18 p. uł.

L.S. 2472; CAW, Ap 1828, Tajny Dziennik Personalny Rezerw MSWojsk. 1939; J. Tucholski, *Mord w Katyniu*.

Mjr sł. zdr. **Mieczysław OSSOWSKI** s. Antoniego i Zofii, ur. 10 X 1898 w Warszawie. Absolwent Wydziału Lekarskiego Uniwersytetu Warszawskiego (1925). W WP od 1918. Uczestnik wojny polsko-bolszewickiej. Od grudnia 1920 do lutego 1925 w rezerwie. Następnie pełnił służbę w Komendzie m. Warszawa, Wojsk. Szkole San., Zakładzie Leczenia dla Gruźlików w Małkini, 7 Szp. Okr., 73 pp jako lekarz pułku, CWSan. i 5 Szp. Okr. (1937–1938). Dr wszech nauk lekarskich. Kpt. ze starsz. 1 I 1930, *bdd*.

L.S. 2464; CAW, Ap 4073+1148.

Ppor. piech. rez. **Stanisław OSSOWSKI** s. Pawła i Janiny z Goldbergów, ur. 18 XI 1913 w Bucykach, pow. skałacki. Absolwent Państwowego Gimnazjum w Tarnopolu (1933) i dywizyjnego kursu pchor. rez. piech. przy 12 DP (1933). Mianowany ppor. ze starsz. 1 I 1938. Przydzielony do 51 pp, w którym odbywał ćwiczenia rezerwy jako dca plut. Ostatnio w 54 pp. Student Wydziału Prawno-Ekonomicznego Uniwersytetu Lwowskiego, urzędnik sądowy ze Lwowa.

L.S. 2448; CAW, 431; J. Tucholski, *Mord w Katyniu*.

Kpt. sł. zdr. rez. **Władysław OSSOWSKI** s. Andrzeja i Anny z Langów, ur. 3 XI 1890 w Targowisku, pow. lubawski. W latach 1915–1918 służył w armii niemieckiej. W WP od 1919 w szp. wojsk. nr 7a w Poznaniu. Uczestnik wojny w szeregach 64 pp. Od 1921 służył jako lekarz w CSKaw., następnie w Szp. Okr. w Grudziądzu. Od 1922 w rezerwie, kadra zapasowa 7 Szp. Okr. W 1939 zmobilizowany do szp. pol. Odznaczony MN. Lekarz medycyny, okulista z Poznania.

L.S. 2485; CAW, Ap 896, 3722, MN 16.9.1931; J. Tucholski, *Mord w Katyniu*.

Por. łącz. **Julian OSTABSKI** s. Władysława i Władysławy z Sobiczewskich, ur. 5 IX 1905 w Sosnowcu. Absolwent gimnazjum w Siedlcach (1926), SPPiech. (1928) i SPInż. (1931). Pełnił służbę w komp. telegraf. 6 DP jako instruktor, w 5 baonie telegraf. oraz w WIG. Awansowany do stopnia por. ze starsz. 1 I 1934, *bdd*.

L.S. 2443; MKat., 3012/A, Zbiór rel. i opr.

O

Ppor. art. rez. **Mieczysław Jan OSTAPOWICZ** s. Mikołaja, ur. 1 I 1903. Mianowany ppor. rez. ze starsz. 1 VII 1925. Pełnił służbę w 13 dak. Przydzielony ewidencyjnie do PKU Lwów Miasto, *bdd*.

L.S. 2491; ROR 1934.

Por. kaw. **Witold Władysław OSTAPOWICZ** s. Mikołaja i Eugenii, ur. 4 II 1912 w Niepołokowcach w Rumunii. Absolwent Korpusu Kadetów nr 3 (1931) i SPKaw. (1933). Pełnił służbę w 7 psk i 24 p. uł. W 1939 w OZ 10 BKaw. Zmot. Mianowany ppor. ze starsz. 15 VIII 1933.

L.S. 2489; CAW, Ap 1459; J. Wielhorski, *Kawaleria polska i bronie towarzyszące w kampanii wrześniowej 1939*.

Por. sap. **Jerzy Władysław OSTER** s. Władysława i Marii z Fietkiewiczów, ur. 12 VI 1909 w Homlu. Absolwent Państwowego Gimnazjum Humanistycznego im. J. Lelewela w Warszawie (1928), SPRArt. we Włodzimierzu Woł. (1933) i SPSap. w Modlinie (1936). Mianowany ppor. ze starsz. 15 X 1935. Przydzielony do baonu elektrotech. jako instruktor komp. szkolnej, *bdd*.

L.S. 2429; CAW, Ap 530+4376.

Ppor. sł. zdr. rez. **Marian Jan OSTROUCH** s. Jana i Feliksy, ur. 26 III 1905 w Grójcu. Absolwent Wydziału Lekarskiego Uniwersytetu Warszawskiego (1930) i SPRSan. (1932). Związany służbowo z CIWF. Odbył ćwiczenia rezerwy w 44 pp (1934) oraz w Instytucie Chirurgii Urazowej (1937). Mianowany ppor. rez. ze starsz. 1 I 1933, przydzielony do kadry zapasowej 2 Szp. Okr. Dr medycyny, *bdd*.

L.S. 2467; CAW, Ap 2032; ROR 1934.

Ppłk dypl. obs. **Edmund OSTROWSKI** s. Konrada i Ksawery z Websów, ur. 25 IV 1897 w Kijowie. Absolwent gimnazjum w Kijowie. Żołnierz I Korpusu Wschodniego. W WP od 1919 jako kmdt Szk. Obs. Lot. Mianowany ppor. w 1921. Służył w 1 p. lot. Ukończył kurs obserwatorów przy OSLot. (1926) i studia politechniczne. Od 1934 dyrektor nauk SPodof. Lot. dla Małoletnich. Odznaczony ZKZ, MN, medalami 1918–1921 i 10-lecia. Inżynier, *bdd*.

L.S. 2428; CAW, Ap 2729+3415, KZ 28-245, MN 19.6.1938; J. Pawlak, *Ostatnie lądowanie*; S. Zając, *Pokój Wam...*

Józef Marian OSTROWSKI s. Michała, ur. 1899, *bdd*.

L.S. 2431.

Kpt. piech. **Marian OSTROWSKI** s. Piotra, ur. 29 VIII 1902 w Kustrawie, pow. biłgorajski. Absolwent gimnazjum w Pułtusku (1920) i SPPiech. W WP od 1920. Uczestnik wojny polsko-bolszewickiej w szeregach 3 p. szwol. Później pełnił służbę w 32 pp. W 1939 w OZ 24 DP. Awansowany do stopnia kpt. ze starsz. 19 III 1936. Odznaczony KW, KZ, medalami 1918–1921 i 10-lecia.

L.S. 2492; CAW, KZ 17-956; T. Kryska-Karski, *Materiały do historii Wojska Polskiego*.

Por. sł. zdr. **Marian Antoni OSTROWSKI** s. Karola i Heleny z Fabrowiczów, ur. 16 I 1909 w Żywcu. Absolwent Wydziału Lekarskiego Uniwersytetu Warszawskiego (1935) i SPSan. (1935). W 1936 odbył staż w CWSan. Lekarz baonu elektrotech. W 1939 w OZ Sap. nr 1. Mianowany ppor. ze starsz. 1 I 1936.

L.S. 2490; CAW, Ap 1503; T. Kryska-Karski, *Materiały do historii Wojska Polskiego*.

Ppor. piech. rez. **Roman OSTROWSKI** s. Jana i Marii z Radońskich, ur. 3 VII 1900 w Stanisławowie. W 1918 w Polskim Korpusie Posiłkowym, następnie w WP. Uczestnik wojny 1918–1921 w szeregach 1 pap oraz w pociągu panc. „Pionier"; uczestniczył w obronie Lwowa. Członek POW na Górnym Śląsku. Ukończył Wydział Mechaniczny Politechniki Lwowskiej (1930). Mianowany ppor. ze starsz. 1 IX 1931. Ćwiczenia rezerwy odbywał w 24 pp i 6 p. s. podh. W 1939 w OZ Krakowskiej BKaw. Inżynier.

L.S. 2494; CAW, Ap 1089, Odrz. 2.3.1936; T. Kryska-Karski, *Materiały do historii Wojska Polskiego*.

Stanisław OSTROWSKI s. Piotra, ur. 1908, *bdd*.

L.S. 2438.

Ppor. art. rez. **Stanisław Marian OSTROWSKI** s. Jana, ur. 3 IV 1901 w Walk w Estonii. Absolwent Wydziału Rolniczo-Leśnego Uniwersytetu Poznańskiego (1928) i SPRArt. we Włodzimierzu Woł. (1929). Odbył ćwiczenia rezerwy w 3 pac (1931, 1933, 1936). Mianowany ppor. rez. ze starsz. 1 I 1932 z przydziałem do 3 pac. Inżynier leśnik, *bdd*.

L.S. 2437; MKat., 3017/A.

Por. piech. st. sp. **Tadeusz OSTROWSKI** s. Jana i Józefy z Borkowskich, ur. 20 XI 1900 w Łomży. W WP od 1919, służył w 3 zapasowej autokolumnie w Łodzi. Ukończył Wielkopolską Szkołę Piech. (1921) i OS dla Podof. w Bydgoszczy (1925). Mianowany ppor. w 1925, por. ze starsz. 15 VII 1927. Przydzielony do 71 pp, w którym służył jako dca plut. W 1930 przeniesiony w stan spoczynku. Odznaczony medalami 1918–1921 i 10-lecia. Technik, *bdd*.

L.S. 2478; CAW, Ap 1084, 4488, podofic. 479; MKat., Zbiór rel. i opr.

O

Kpt. sł. zdr. rez. **Władysław OSTRZYCKI** s. Aleksandra, ur. 1894. Lekarz medycyny, internista z Warszawy, *bdd*.

L.S. 2486; J. Tucholski, *Mord w Katyniu*.

Rtm. **Wincenty OŚMIAŁOWSKI** s. Adama, ur. 7 VII 1897 w Ruszanach. Awansowany do stopnia por. ze starsz. 15 VII 1927. We wrześniu 1939 adiutant 22 p. uł., ostatnio w Grupie Kaw. płk. Płonki. Odznaczony medalami 1918–1921 i 10-lecia.

L.S. 2469; RO 1932; T. Kryska-Karski, *Materiały do historii Wojska Polskiego*; J. Tucholski, *Mord w Katyniu*.

Por. art. rez. **Wilhelm Franciszek OTECKI** s. Franciszka i Olgi z Kozłowskich, ur. 29 III 1901 w Tłumaczu. Uczestnik wojny 1920 jako ochotnik w szeregach 21 pap. W 1922 ukończył gimnazjum w Trembowli, w 1926 dyon szkolny art. DOK IV i w 1927 SPRArt. Mianowany ppor. ze starsz. 1 I 1930, por. ze starsz. 19 III 1939. Przydzielony do 5 pap, następnie do 12 pal, w których odbywał ćwiczenia rezerwy jako dca plut. W 1939 w OZ Art. Lekkiej nr 6. Urzędnik Sądu Okręgowego w Tarnopolu. Odznaczony medalami 1918–1921 i 10-lecia.

L.S. 2488; CAW, Ap 888, Tajny Dziennik Personalny Rezerw MSWojsk. 1939; T. Mikulski, *Biogramy jeńców*...

Ppor. piech. rez. **Jan August OTTO** s. Fryderyka i Stanisławy, ur. 12 V 1912 w Piaskach, pow. gostyński. Absolwent Gimnazjum Miejskiego w Gostyniu (1931) i dywizyjnego kursu pchor. rez. piech. przy 29 pp (1934). Mianowany ppor. ze starsz. 1 I 1936. Przydzielony do 56 pp, w którym odbywał ćwiczenia rezerwy jako dca plut. ckm. We wrześniu 1939 w OZ 25 DP.

L.S. 2450; CAW, Ap 1601.

Ppor. uzbr. rez. **Marian Piotr OTTO** s. Jana i Julianny, ur. 30 VII 1907 w pow. będzińskim. Absolwent Wydziału Filozofii Uniwersytetu Jagiellońskiego (1933) i dywizyjnego kursu pchor. rez. piech. przy 23 DP (1933). Odbył ćwiczenia rezerwy w 75 pp (1936), 12 pp oraz ukończył kurs w Szkole Uzbr. (1938). Mianowany ppor. rez. ze starsz. 1 I 1935. Mgr filozofii, chemik, asystent w II Zakładzie Chemii Uniwersytetu Jagiellońskiego, *bdd*.

L.S. 3413; MKat., 3018/A.

Kpt. piech. **Stanisław Jan OWSIANY** s. Stanisława i Apolonii z Buczkowskich, ur. 8 V 1895 w Kornatowie, pow. chełmiński. Absolwent gimnazjum w Chojnicach (1915), SPPiech. (1922) i CSS (1922). Podczas I wojny światowej w armii niemieckiej. W WP od 1919. Uczestnik wojny polsko-bolszewickiej. Pełnił służbę w 63 pp, 16 DP, 66 pp, CSS i 42 pp. Kpt. ze starsz. 1 I 1931. Odznaczony KW, medalami 1918–1921 i 10-lecia, *bdd*.

L.S. 2447; CAW, Ap 276; RO 1932.

Mjr sap. st. sp. **Józef Jan OYRZYŃSKI-LUBICZ** s. Antoniego i Bronisławy, ur. 18 IV 1889 w Warszawie. Ukończył Instytut Elektrotechniczny w Tuluzie (1913), służył w armii rosyjskiej. W WP od 1918. Uczestnik wojny 1918–1921 w dtwie Twierdzy Dęblin i XV baonie sap. Po wojnie służył jako dca XXX, 6 i 10 baonów sap., w Dep. Inż. i Sap. MSWojsk., Wojsk. Zakładzie Zaopatrzenia Inż., Kierownictwie Zaopatrzenia Tech. i Dtwie Sap. Od 1935 w stanie spoczynku, przydzielony do OK I. Odznaczony KN, KW. Inżynier elektryk, *bdd*.

L.S. 2441; MKat., 2990/A.

Ppor. piech. rez. **Mikołaj OZOLIN** s. Andrzeja i Marii z Buraczewskich, ur. 20 IX 1910 w Wilnie. Absolwent Państwowego Seminarium Nauczycielskiego im. T. Zana w Wilnie (1931) i BPRPiech. nr 7 (1932). Mianowany ppor. ze starsz. 1 I 1934. Przydzielony do 1 pp Leg., w którym odbywał ćwiczenia rezerwy jako dca plut. i komp. W 1939 dca plut. taczanek w 2 komp. ckm 1 pp Leg., od 13 września dca komp.

L.S. 2458; CAW, Ap 1254; T. Kryska-Karski, *Materiały do historii Wojska Polskiego*.

Por. art. rez. **Antoni Bronisław OŻARSKI** s. Bronisława i Wandy z Kuczyńskich, ur. 29 VII 1909 w Wojniczu, pow. brzeski. Absolwent gimnazjum w Brzesku (1928) i SPRArt. we Włodzimierzu Woł. (1929). Odbył ćwiczenia rezerwy w 22 pap (1931) i 6 pal (1933) oraz ukończył kurs w Szkole Gazowej (1937). Mianowany ppor. rez. ze starsz. 1 I 1932, przydzielony do 6 pal, *bdd*.

L.S. 2475; MKat., 3020/A; ROR 1934.

Mjr sap. **Eugeniusz Stefan OŻÓG** s. Stanisława i Małgorzaty z Froelichów, ur. 24 IX 1895 w Mławie. Żołnierz I Korpusu Wschodniego. W WP od 1918. Uczestnik wojny 1918–1921 w szeregach 1 baonu sap. i w Szefostwie Inż. Frontu Ukraińskiego. Po wojnie służył w 3 p. sap., od 1929 w 3 baonie sap. – dca komp. szkolnej, ofic. sztabu i kwatermistrz, od 1938 dca Ośrodka Sap.-Pion. 29 DP. W 1939 dca sap. 29 DP oraz 29 baonu sap. Odznaczony KW, *bdd*.

L.S. 2427; MKat., 3021/A; T. Kryska-Karski, *Materiały do historii Wojska Polskiego; Tragedia katyńska. Polscy inżynierowie i technicy, jeńcy obozów Kozielska, Starobielska i Ostaszkowa straceni w Katyniu i innych miejscach zagłady,* opr.T. Skarzyński.

P

Ppor. sap. rez. **Ludwik Stanisław PACHEL** s. Jana i Marii z Szulców, ur. 2 I 1914 w Krakowie. Absolwent Państwowej Szkoły Przemysłowej w Krakowie (1934) i SPRSap. Odbył ćwiczenia rezerwy w 4 baonie sap. jako dca plut. (1936). Technik mechanik z Jasła, *bdd*.

L.S. 2737; CAW, Ap 3134.

Kpt. art. **Jan Władysław PACZEŚNIOWSKI** s. Władysława i Henryki z Brücków, ur. 20 VI 1897 w Starzawie, pow. mościski. W latach 1915–1918 służył w armii austriackiej. W WP od 1919, przydzielony do 5 pap. Ukończył SPArt. w Poznaniu (1920). Mianowany ppor. w 1920. Uczestnik wojny 1919–1921. Po wojnie służył w 29 pap, następnie w 12 pal jako dca baterii, pomocnik dcy dyonu i kwatermistrz. W 1939 uczestnik obrony Lwowa. Odznaczony medalami 1918–1921 i 10-lecia.

L.S. 2591; CAW, Ap 944+9837, 13612; J. Tucholski, *Mord w Katyniu*.

Bolesław PACZKOWSKI s. Franciszka, ur. 1913, *bdd*.

L.S. 2754.

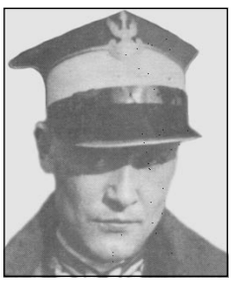

Por. kaw. rez. **Tadeusz PACZOSKI** s. Aleksandra i Kazimiery z Kosterkiewiczów, ur. 11 I 1905 w Makowie Podh., pow. nowosądecki. Absolwent Gimnazjum Klasycznego w Nowym Sączu (1925), Wydziału Prawa i Administracji Uniwersytetu Jagiellońskiego (1931) i SPRKaw. (1927). Uczestnik wojny polsko-bolszewickiej. Pełnił służbę w 3 p. uł. i 5 p. uł. W 1939 walczył w szeregach 20 p. uł. Ppor. rez. ze starsz. 1 I 1930, awansowany do stopnia por. ze starsz. 1 I 1937. Prokurator Sądu Okręgowego w Rzeszowie.

L.S. 2508; CAW, Ap 2345; ROR 1934; J. Giza, *Nowosądecka lista katyńska*.

Ppor. art. rez. **Marian Wojciech PACZYŃSKI** s. Wojciecha i Heleny, ur. 14 III 1912 we Lwowie. Absolwent gimnazjum w Tarnopolu (1933) i SPRArt. we Włodzimierzu Woł. (1934). Odbył ćwiczenia rezerwy w 12 pal (1935, 1936, 1939). Mianowany ppor. rez. ze starsz. 1 I 1937. Kancelista PZUW w Borszczowie, *bdd*.

L.S. 2687; CAW, Ap 3607.

Płk kaw. **Józef PAJĄK** s. Józefa i Zofii ze Świerczewskich, ur. 30 I 1893 we Lwowie. Absolwent gimnazjum we Lwowie i kursu CWKaw. (1924). W WP od 1918. Uczestnik wojny polsko-bolszewickiej w szeregach 8 p. uł. Po wojnie nadal służył w 8 p. uł., w DOGen. Lwów i 22 p. uł. jako zca dcy pułku, potem kmdt SPRKaw., zca dcy 5 p. uł. oraz zca dcy 3 p. szwol. W latach 1937–1939 dca 27 p. uł. Awansowany do stopnia ppłk. ze starsz. 1 I 1933. Odznaczony VM 5 kl., KW, ZKZ, medalami 1918–1921 i 10-lecia.

L.S. 4011; CAW, Ap 9965+3234, VM 19–1265; T. Kryska-Karski, *Materiały do historii Wojska Polskiego*.

Por. piech. rez. **Marian Franciszek PAJĄK** s. Romualda i Florentyny z Kofferów, ur. 3 IX 1907 w Górach Luszowskich, pow. chrzanowski. Absolwent gimnazjum w Krakowie, Wyższej Szkoły Ekonomiczno-Handlowej w Krakowie (1928) i BPRPiech. nr 5 (1929). Mianowany ppor. ze starsz. 1 I 1932, por. ze starsz. 1 I 1937. Przydzielony do 12 pp, w którym odbywał ćwiczenia rezerwy jako dca plut. Księgowy dyrekcji Sierszańskich Zakładów Górniczych SA, *bdd*.

L.S. 2543; CAW, Ap 5912; J. Tucholski, *Mord w Katyniu*.

Por. sł. zdr. rez. **Leon Mieczysław PAJCHEL** s. Jana i Franciszki z Piltów, ur. 8 IV 1890 w Piotrkowie Tryb. Absolwent Wydziału Lekarskiego Uniwersytetu Jagiellońskiego (1919). W WP od 1919. Pełnił służbę w szp. wojsk. w Częstochowie (1920), jako naczelny lekarz 53 pp (1920) oraz dca komp. san., a potem naczelny lekarz 12 DP (1920–1921). Od października 1921 zca naczelnego lekarza 54 pp. Przeniesiony do rezerwy z przydziałem do kadry zapasowej 5 Szp. Okr. Por. ze starsz. 1 VI 1919. Dr nauk medycznych, *bdd*.

L.S. 2597; MKat., 2651/A; RO 1924.

Kpt. piech. **Kazimierz PAKOWSKI** s. Władysława i Felicji z Terpińskich, ur. 10 VII 1897 w Radomiu. Żołnierz 3 i 4 pp Legionów Polskich. W WP od 1919. Uczestnik wojny 1919–1921 w szeregach 36 pp LA. Mianowany ppor. w 1919. Po wojnie, od 1923 pełnił służbę w 82 pp jako kmdt powiatowy PW. Odznaczony MN, medalami 1918–1921 i 10-lecia, *bdd*.

L.S. 4018; CAW, Ap 7905.

Ppor. piech. rez. **Jerzy Pankracy PAKULSKI** s. Edmunda i Heleny, ur. 12 V 1910 w Zwierzyńcu, pow. zamojski. Absolwent Państwowego Seminarium Nauczycielskiego w Szczebrzeszynie (1929) i BPRPiech. nr 5 (1932). Odbył ćwiczenia rezerwy w 82 pp jako dca plut. (1933, 1935). Mianowany ppor. rez. ze starsz. 1 I 1934. Nauczyciel, *bdd*.

L.S. 2610; CAW, Ap 4114.

Ppor. piech. rez. **Wacław PAKULSKI** s. Wacława i Anastazji z Zielonków, ur. 23 V 1914 w Pepłowie, pow. płocki. Absolwent Państwowego Seminarium Nauczycielskiego im. Bolesława Krzywoustego w Płocku (1934) i dywizyjnego kursu pchor. rez. piech. (1934). Mianowany ppor. ze starsz. 1 I 1937. Przydzielony do 32 pp, następnie do 37 pp, w których odbywał ćwiczenia rezerwy jako dca plut. Nauczyciel Szkoły Powszechnej w Bodzanowie, pow. płocki, *bdd*.

L.S. 2563; CAW, Ap 6775.

Por. adm. **Marian Józef PALCZYŃSKI** s. Floriana, ur. 14 XII 1892 w Domaradzu, pow. brzozowski. Absolwent gimnazjum w Stanisławowie (1912) i SPchor. (1920). Podczas I wojny światowej w armii austriackiej. W WP od 1919. Pełnił służbę w 48 pp, 45 pp, 2 Samodz. BKaw., 22 p. uł. oraz w CWOfic.Lot. (1933–1937). Awansowany do stopnia por. ze starsz. 1 XII 1922. Odznaczony KZ, *bdd*.

L.S. 2544; CAW, Ap 977, 2547.

P

Por. uzbr. st. sp. **Marian Julian PALCZYŃSKI** s. Antoniego, ur. 14 VIII 1885 w Bozniadowie, pow. doliński. Podczas I wojny światowej w armii austriackiej. W WP od 1918. Pełnił służbę w 2 p. art. wałowej (1918–1920), 6 pac (1920), CZakładzie Uzbr. Kraków (1920–1921), a po zakończeniu działań wojennych w Okr. Zakładzie Uzbr. nr 5, CSkł. Broni nr 2 i Okr. Zakładzie Uzbr. nr 7. Awansowany do stopnia por. ze starsz. 1 XII 1920. Przeniesiony w stan spoczynku w 1925 z przydziałem do oficerskiej kadry OK I. Technik mechanik, *bdd*.

L.S. 2542; CAW, Ap 6214+7914; RO 1924; ROR 1934.

Kpt. łącz. **Zbigniew Gorgoniusz PALIGE** s. Rudolfa i Feliksy z Kierzkowskich, ur. 10 IX 1910 w Warszawie. Absolwent Korpusu Kadetów nr 2 w Chełmnie (1929), kursu SPPiech. w Ostrowi Maz. (1929) i SPInż. w Warszawie (1932). Mianowany ppor. ze starsz. 15 VIII 1931. Służył w CWŁącz., 1 i 4 baonach telegraf., komp. telegraf. 30 DP. W 1939 przydzielony do sztabu GO gen. Thommé.

L.S. 2698; CAW, Ap 4289, podofic. 267; MKat., Zbiór rel. i opr.

Por. br. panc. st. sp. **Jan PALIWODA** s. Szymona i Elżbiety z Szurków, ur. 8 VIII 1888 w Zdworzu, pow. gostyniński. Członek POW. W WP od 1920, walczył na froncie w szeregach Dywizji Litewsko-Białoruskiej. Po wojnie służył w Okr. Warsztatach Samoch. nr 9, 9 dyonie samoch., 1 samodz. dyonie panc., 4 dyonie panc., 9 dyonie samoch., 4 baonie czołgów i samoch. panc. Od 1934 w stanie spoczynku. We wrześniu 1939 w obronie Twierdzy Brześć. Odznaczony SKZ, medalami 1918–1921 i 10-lecia. Nauczyciel.

L.S. 2593; CAW, Ap 5410, 7933; MKat., Zbiór rel. i opr.; R. Wołągiewicz, *Katyń w albumach rodzinnych. Suplement.*

Mjr geogr. **Zygmunt PALUCH** s. Józefa i Katarzyny z Kowalczyków, ur. 8 VII 1892 w Bogucicach, pow. wielicki. Ukończył Politechnikę Lwowską, służył w armii austriackiej. W WP od 1918. Uczestnik wojny 1918–1921 w szeregach 5 i 17 pac. Po ukończeniu OSTopograf. przydzielony do WIG, gdzie służył jako fotogrametra, kierownik działu autogrametrycznego. Odznaczony ZKZ, medalami 1918–1921 i 10-lecia, *bdd*.

L.S. 2696; CAW, Ap 4408, KZ 11-689.

Ppor. art. rez. **Karol Konstanty PALUKAJTYS** s. Tomasza Józefa i Jadwigi z Wierzbowskich, ur. 4 XI 1906 w Wierzbołowie na Litwie. Absolwent Gimnazjum im. Zygmunta Augusta w Wilnie (1928) i SPRArt. we Włodzimierzu Woł. (1929). Mianowany ppor. ze starsz. 1 I 1932. Przydzielony do 1 pal Leg., następnie do 29 pal i 33 dal, w których odbywał ćwiczenia rezerwy. Urzędnik skarbowy, *bdd*.

L.S. 2581; CAW, Ap 763.

Mjr dypl. piech. **Józef Emil PALUSIŃSKI** s. Aleksandra, ur. 11 I 1896. Awansowany do stopnia kpt. ze starsz. 1 VII 1925. Ukończył WSWoj. W 1939 dca I baonu 65 pp. Ranny 1 września. Odznaczony SKZ.

L.S. 2616; RO 1932; J. Tucholski, *Mord w Katyniu*.

Por. piech. **Karol PAŁCZON** s. Jana, ur. 15 IX 1898. Mianowany ppor. ze starsz. 1 I 1930. Służył w 9 pp Leg., *bdd*.

L.S. 2528; RO 1932; J. Tucholski, *Mord w Katyniu*.

Ppor. art. rez. **Bolesław Jan PAŁKA** s. Stanisława i Stefanii, ur. 25 I 1911 we Lwowie. Absolwent Korpusu Kadetów nr 1 (1929), Wydziału Lasowego Politechniki Lwowskiej, SPRPiech. (nie ukończył) i SPRArt. (1930). Odbył ćwiczenia rezerwy w 19 pp jako dca plut. art. pułkowej (1932, 1934, 1938). Mianowany ppor. rez. ze starsz. 1 I 1935. Inżynier leśnik, *bdd*.

L.S. 2712; CAW, Ap 1769/89/3859.

Por. art. **Stanisław PAŁYGA** s. Antoniego i Józefy z Bogalów, ur. 4 V 1910 w Grabowcu, pow. stopnicki. Absolwent Gimnazjum Matematycznego w Kielcach (1930) i SPArt. (1933). Pełnił służbę w 8 pac. W 1939 ofic. zwiad. 5 baterii art. plot. 5 DP.

L.S. 2630; CAW, Ap 4982; T. Kryska-Karski, *Materiały do historii Wojska Polskiego*.

Por. aud. **Leonard PANASEWICZ** s. Józefa i Eleonory z Szyszków, ur. 9 VIII 1910 w Petersburgu. Absolwent Gimnazjum Humanistycznego w Łunińcu (1929), Wydziału Prawa Uniwersytetu Wileńskiego (1933) i dywizyjnego kursu pchor. rez. piech. przy 5 pp Leg. (1934). Odbył ćwiczenia rezerwy w 5 pp Leg. jako dca plut. ckm (1934), w Wojsk. Sądzie Okr. nr VI (1935–1936), 19 pp (1936) i Wojsk. Prokuraturze Okr. nr VI (1936). Od 1 X 1936 ofic. sł. st. w korpusie oficerów sądowych. Awansowany do stopnia por. ze starsz. 1 X 1936, *bdd*.

L.S. 2735; CAW, Ap 2985.

Mjr kaw. **Leon Jan PANCZAKIEWICZ** s. Jana i Petroneli z Pieniążków, ur. 16 V 1897 w Nowym Targu. Żołnierz Legionów Polskich. W WP od 1918. Uczestnik wojny 1918–1921 w szeregach BGór. S. Podh. i III Brygady Jazdy. Po wojnie służył w 3 p. szwol., Dep. V MSWojsk., ponownie w 3 p. szwol., Suwalskiej BKaw., od 1938 w Dep. Kaw. MSWojsk. Odznaczony KN, KW 2, KZ, medalami 1918–1921 i 10-lecia, *bdd*.

L.S. 2596; S. Zając, *Pokój Wam...*

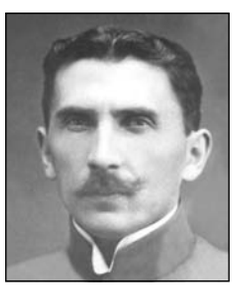

Por. sł. zdr. posp. rusz. **Eugeniusz PANKLA** s. Eugeniusza i Marii z Ostrowskich, ur. 21 I 1883 w Białej Podlaskiej. W latach 1915–1918 służył w armii rosyjskiej. W WP od 1924, zweryfikowany jako ppor. rez. ze starsz. 1 VI 1919. Przydzielony do kadry zapasowej 9 Szp. Okr. Mgr farmacji z Terespola, *bdd*.

L.S. 2718; CAW, Ap 3990; J. Tucholski, *Mord w Katyniu*.

P

Ppor. art. rez. **Stanisław Wincenty PAPIERKOWSKI** s. Wincentego i Władysławy, ur. 21 II 1911 w Gródku Jagiellońskim. Absolwent Gimnazjum Humanistycznego w Radziechowie (1931) i SPRArt. we Włodzimierzu Woł. (1933). Odbył ćwiczenia rezerwy w 5 pal jako dca plut. (1934, 1936). W 1939 dca plut. w 6 baterii 11 pal. Mianowany ppor. rez. ze starsz. 1 I 1935. Urzędnik.

L.S. 2690; MKat., 2658/A, 2659/A; T. Kryska-Karski, *Materiały do historii Wojska Polskiego*.

Kpt. uzbr. **Jan PAPIERSKI** s. Ignacego i Balbiny z Senderowskich, ur. 19 VI 1897 w Siennie, pow. iłżecki. Absolwent gimnazjum w Siedlcach i SPPiech. Podczas I wojny światowej w armii rosyjskiej, następnie w I Korpusie Wschodnim. W WP od 1919. Uczestnik wojny polsko-bolszewickiej; ranny. Pełnił służbę m.in. w I Dywizji Litewsko-Białoruskiej jako dca komp. Po wojnie służył w 85 pp, 19 DP i Szefostwie Uzbr. DOK IX. Por. ze starsz. 1 II 1921. Odznaczony KZWLSr., MN, medalami 1918–1921 i 10-lecia, *bdd*.

L.S. 2640; CAW, Ap 8295; RO 1924; RO 1932.

Por. piech. rez. **Czesław Adam PAPIEWSKI** s. Wiktora i Heleny ze Słapczyńskich, ur. 6 VII 1908 w Warszawie. Absolwent Państwowej Szkoły Technicznej w Wilnie i Uniwersytetu Wileńskiego oraz komp. pchor. rez. piech. przy 81 pp (1931). Mianowany ppor. ze starsz. 1 I 1933. Przydzielony do 41 pp, następnie do 6 pp Leg., w których odbywał ćwiczenia rezerwy jako dca plut. W 1939 dca 6 komp. w II baonie 6 pp Leg. Mgr matematyki, pracownik Zarządu Miejskiego m. Wilna.

L.S. 2747; CAW, Ap 5067; J. Tucholski, *Mord w Katyniu*.

Ppor. sł. zdr. rez. **Leon PAPP** s. Morducha i Hindy, ur. 15 VII 1901 w Wilnie. Absolwent gimnazjum w Wilnie, Wydziału Lekarskiego Uniwersytetu Wileńskiego i SPRSan. (1929). Odbył ćwiczenia rezerwy w 3 Szp. Okr. (1931) oraz w Instytucie Chirurgii Urazowej (1937). Mianowany ppor. rez. ze starsz. 1 I 1933, przydzielony do kadry zapasowej 3 Szp. Okr. Lekarz chirurg, *bdd*.

L.S. 2595; CAW, Ap 5645; ROR 1934.

Ppor. br. panc. rez. **Jan PAPROCKI** s. Henryka i Bronisławy z Albrychtów, ur. 26 XI 1913 w Lublinie. Absolwent Prywatnego Gimnazjum Męskiego im. Stefana Batorego w Lublinie (1933) i CWCzołg. i Samoch. Panc. (1934). Odbył ćwiczenia rezerwy w 1 dyonie pociągów panc. jako dca plut. drezyn panc. (1935, 1936). W 1939 w Warsz. B.Panc.-Mot. Mianowany ppor. rez. ze starsz. 12 X 1937. Student Politechniki Warszawskiej.

L.S. 2641; MKat., 2662/A; *Lubelska lista katyńska,* opr. A. Winiarz.

Ppor. rez. **Józef Maciej PAPROCKI** s. Aleksandra i Anny, ur. 24 II 1895. Mgr, *bdd*.

L.S. 2627; J. Tucholski, *Mord w Katyniu*.

Ppor. piech. rez. **Piotr PAPROTA** s. Albina i Aleksandry z Ptaków, ur. 14 IX 1908 w The Riwers Palmer w USA. Absolwent gimnazjum w Kolnie (1925), Państwowej Szkoły Mierniczej i Przemysłowo-Leśnej im. J. Piłsudskiego w Łomży (1931) oraz BPRPiech. nr 7 (1932). Mianowany ppor. ze starsz. 1 I 1934. Przydzielony do 71, następnie do 77 pp, w których odbywał ćwiczenia rezerwy. Mierniczy, *bdd*.

L.S. 2553; CAW, Ap 3640.

Ppor. piech. rez. **Edward PARADOWSKI** s. Antoniego i Katarzyny z Bartników, ur. 9 X 1905 w Warszawie. Absolwent Państwowej Średniej Szkoły Kolejowej w Warszawie (1927) i BPRPiech. nr 9 (1928). Mianowany ppor. ze starsz. 1 I 1931. Przydzielony do 84 pp, następnie do 7 pp Leg. i 40 pp, w których odbywał ćwiczenia rezerwy jako dca plut. Technik mechanik, *bdd*.

L.S. 2645; CAW, Ap 3635; J. Tucholski, *Mord w Katyniu*.

Stanisław PARCHOWSKI s. Kazimierza, ur. 1895, *bdd*.

L.S. 2758.

Ppłk dypl. piech. **Czesław PARCZYŃSKI** s. Józefa i Marii z Graleckich ur. 1 VII 1896 w Krakowie. Służył w armii austriackiej, w latach 1916–1918 w niewoli rosyjskiej. W WP od 1918, przydzielony do Legii Oficerskiej w Krakowie. Uczestnik wojny 1918–1921 w szeregach 13 pp i 6 pp Leg., w którym nadal służył po wojnie. Ukończył WSWoj. W 1939 szef sztabu 1 DP Leg. Ranny 23 września pod Woźniczynem. Odznaczony KW 2, SKZ.

CAW, Ap 10782; J. Tucholski, *Mord w Katyniu*.

Ppłk piech. **Piotr PARFIANOWICZ** s. Emeryka i Michaliny z Konopackich, ur. 8 XII 1894 w maj. Czerkasowo, pow. dziśnieński. Ukończył rosyjską szkołę oficerską w Pskowie. Żołnierz I Korpusu Wschodniego i Samoobrony Wileńskiej. W WP od 1919. Uczestnik wojny 1919–1921 w szeregach wileńskiego p. strz. Po wojnie służył w 85 pp, SPPiech. w Ostrowi Maz., 64 pp, 5 p. s. podh. We wrześniu 1939 dca 205 pp rez., walczył w obronie Lwowa. Odznaczony VM 5 kl., KN, KW, ZKZ, KZWLŚr., medalami 1918–1921 i 10-lecia.

L.S. 2548; CAW, Ap 6401, VM 45–3507; A. Leinwand, *Dokumenty obrony Lwowa 1939*.

Ppor. int. rez. **Stanisław Ignacy Tytus PARYLEWICZ** s. Michała, ur. 30 VII 1895 we Lwowie. Absolwent gimnazjum we Lwowie oraz Wydziału Prawa i Nauk Politycznych Uniwersytetu Lwowskiego. Podczas I wojny światowej w armii austriackiej. W WP od 1918. Po przeniesieniu do rezerwy odbył ćwiczenia w Skł. Mat. Int. we Lwowie (1933) oraz Skł. Mat. Int. w Krakowie (1934). Mianowany ppor. rez. ze starsz. 1 VII 1925. Przynależny ewidencyjnie do PKU Lwów Miasto. Mgr prawa, *bdd*.

L.S. 2706; CAW, Ap 3942.

P

Kpt. łącz. st. sp. **Wiktor PASIONEK** s. Józefa, ur. 28 VII 1891 w Krakowie. Ukończył Wyższą Szkołę Realną w Krakowie (1910) i SPŁącz. w Zegrzu. Podczas I wojny światowej w armii austriackiej. Żołnierz Armii gen. Hallera, następnie w 4 komp. telegraf. (1920–1921). Po zakończeniu działań wojennych pełnił służbę w 2 p. łącz. (dca komp. i zca dcy baonu) oraz w Szefostwie Łącz. DOK X. Przeniesiony w stan spoczynku 30 XI 1931. Kpt. ze starsz. 1 VI 1919, oficerska kadra OK V. Urzędnik pocztowy, *bdd*.

L.S. 2575; CAW, Ap 5343+7541+7542; RO 1924; ROR 1934.

Ppor. piech. rez. **Edward PASTUSZKIEWICZ** s. Michała i Praskowii z Gubinów, ur. 3 III 1911 w Ługańsku na Ukrainie. Absolwent Szkoły Techników Budowlanych w Katowicach (1932) i SPRPiech. (1933). Odbył ćwiczenia rezerwy w 27 pp jako dca plut. (1934, 1935). Mianowany ppor. rez. w 1936. Technik, *bdd*.

L.S. 2651; MKat., 2665/A.

Mjr art. **Józef PASZKIEWICZ** s. Wojciecha i Marii z Heigelmanów, ur. 12 II 1898 w Poznaniu. Uczestnik powstania wielkopolskiego. W WP od 1919. Podczas wojny 1919–1921 w szeregach 55 pp, w którym służył do 1926. Potem pełnił służbę w 17 pap jako dca baterii, od 1935 w CWArt. We wrześniu 1939 dca OZ Art. Lekkiej nr 8. Odznaczony VM 5 kl., KW 4, medalami 1918–1921 i 10-lecia.

L.S. 2752; CAW, Ap 938, VM 44–3405; J. Tucholski, *Mord w Katyniu*.

Ppor. łącz. rez. **Michał PASZKIEWICZ** s. Piotra i Eudokii z Lichodziejewskich, ur. 15 VIII 1913 w Wilnie. Absolwent Państwowej Szkoły Technicznej w Wilnie (1932) i SPRŁącz. w Zegrzu (1935). Mianowany ppor. ze starsz. 1 I 1928. Przydzielony do 3 baonu telegraf., następnie do komp. telegraf. 1 DP Leg., w których odbywał ćwiczenia rezerwy. Technik ruchu warsztatowego, maszynista parowozowy zam. w Wilnie, *bdd*.

L.S. 2522; CAW, Ap 2626.

Ppłk dypl. piech. **Wilhelm PASZKIEWICZ** s. Leonarda i Justyny z Tabeńskich, ur. 24 IV 1894 w Wasiliszkach, pow. lidzki. Żołnierz I Korpusu Wschodniego. W WP od 1918. Uczestnik wojny 1918–1921 w szeregach 34 pp. Od 1924 w KOP. Ukończył Wydział Prawa Uniwersytetu Wileńskiego i WSWoj. (1931). Służył w 14 pp, 81 pp, jako kierownik Samodz. Referatu Bezpieczeństwa w DOK IX. We wrześniu 1939 dca Zgrupowania „Jasiołda". Odznaczony VM 5 kl., KW 4, medalami 1918–1921 i 10-lecia.

L.S. 2560; CAW, Ap 9246, VM 44–3394; W. Jastrzębski, D. Rumfeld, K. Sidorkiewicz, *Katyń 1940*.

Ppor. piech. rez. **Aleksy PASZKOWSKI** s. Józefa i Balbiny z Barańskich, ur. 15 IV 1912 w Karwowie, pow. opatowski. Absolwent Gimnazjum Państwowego w Sandomierzu (1933) i dywizyjnego kursu pchor. rez. piech. przy 4 pp Leg. (1935). Odbył ćwiczenia rezerwy jako dca plut. w 2 pp Leg. (1937) i 41 pp (1938). Mianowany ppor. rez. ze starsz. 1 I 1937. Student prawa Uniwersytetu Warszawskiego, *bdd*.

L.S. 2677; CAW, Ap 7953.

Mjr sł. zdr. rez. **Adolf PAŚKO** s. Franciszka i Barbary z Zygorów, ur. 3 VII 1890 w Olchowej, pow. ropczycki. Ukończył Wydział Lekarski Uniwersytetu Lwowskiego (1914). Żołnierz Armii gen. Hallera. W WP od 1919. Uczestnik wojny 1919–1921 jako lekarz 143 pp oraz w szp. pol. W 1922 przeniesiony do rezerwy. Przydzielony do 7 baonu san., następnie do kadry zapasowej 7 Szp. Okr. Awansowany do stopnia mjr. ze starsz. 19 III 1939. Dr medycyny z Osiecznej k. Leszna, *bdd*.

L.S. 2608; CAW, Ap 657, Tajny Dziennik Personalny Rezerw MSWojsk. 1939; MKat., Zbiór rel. i opr.

Ppor. kaw. rez. **Jerzy PAŚNIEWSKI** s. Feliksa i Hieronimy z Kotowskich, ur. 15 VIII 1913 w Łęgu Kasztelańskim, pow. płocki. Absolwent Gimnazjum Państwowego im. S. Małachowskiego w Płocku (1933) i SPRKaw. w Grudziądzu (1934). Mianowany ppor. ze starsz. 1 I 1938. Przydzielony do 5 p. uł., w którym odbywał ćwiczenia rezerwy jako dca plut. We wrześniu 1939 dca plut. kolarzy 4 psk. Student prawa Uniwersytetu Warszawskiego.

L.S. 2683; CAW, Ap 3933; MKat., Zbiór rel. i opr.

Ppor. sap. rez. **Władysław Anicet PATEK** s. Sabina i Walerii z Bieniewskich, ur. 17 IV 1889 w Warszawie. Absolwent gimnazjum w Warszawie. W WP od 1919. Uczestnik wojny polsko-bolszewickiej. W listopadzie 1921 bezterminowo urlopowany. Pełnił służbę w 2 p. sap. kolej., odbył ćwiczenia rezerwy w 2 baonie mostów kolej. (1929, 1935). W 1939 w dtwie 21 DPGór. Mianowany ppor. rez. ze starsz. 1 VIII 1925. Urzędnik Państwowego Monopolu Tytoniowego w Warszawie.

L.S. 2576; CAW, Ap 6927+1428; RO 1934; T. Kryska-Karski, *Materiały do historii Wojska Polskiego*.

Mjr int. st. sp. **Ottokar Wilhelm PATOCZKA** s. Wincentego i Wilhelminy z Reichlów, ur. 4 XII 1885 w Krakowie. W latach 1906–1918 w armii austriackiej. W WP od 1918. Służył w PKU Kraków i DOGen. Kraków. Uczestnik wojny 1919–1921. Po wojnie pełnił służbę w Szefostwie Int. DOK V, PKU Sosnowiec, PKU Kraków. Po przeniesieniu w stan spoczynku w ewidencji PKU Kraków. Odznaczony medalami 1918–1921 i 10-lecia. Urzędnik, *bdd*.

L.S. 2609; CAW, Ap 6941.

Kpt. sł. zdr. rez. **Wojciech PATORA** s. Pawła i Rozalii z Dziamarskich, ur. 17 IV 1898 w Szadku, pow. sieradzki. Ukończył Wydział Lekarski Uniwersytetu Warszawskiego (1926) oraz kurs chirurgii polowej w Instytucie Chirurgii Urazowej (1938). Od 1916 w POW. W WP od 1918. Pełnił służbę w 8 pap (1918–1919), 13 p. uł. (1919–1920), 74 pp i dtwie 5 DP (1920–1921). Od 29 IV 1921 bezterminowo urlopowany. Awansowany do stopnia kpt. w 1938; kadra zapasowa 4 Szp. Okr. Odznaczony MN, medalami 1918–1921 i 10-lecia. Dr nauk medycznych, *bdd*.

L.S. 2525; CAW, Ap 1189; ROR 1934.

Ppor. piech. rez. **Wincenty PAULINEK** s. Hermana i Marianny z Michalskich, ur. 14 VII 1906 w Skolimowie, pow. warszawski. Absolwent gimnazjum w Warszawie (1928) i SPRPiech. (1930). Odbył ćwiczenia rezerwy w 35 pp jako dca plut. (1935, 1936) oraz w 7 dyonie tab. (1938) jako dca kolumny. Mianowany ppor. rez. ze starsz. 1 I 1933, z przydziałem do 35 pp. Przedsiębiorca, *bdd*.

L.S. 2669; CAW, Ap 3558; MKat., Zbiór rel. i opr.; ROR 1934.

P

Kpt. art. **Adam Władysław Feliks PAULO de SILWA** s. Alojzego i Wandy z Inesów, ur. 14 I 1902 w Brzeżanach. W WP od 1918, ukończył SPchor. w Warszawie. Uczestnik wojny 1919–1921 w szeregach 5 pp Leg. Mianowany ppor. ze starsz. 1 XII 1919. Po wojnie służył w 5 pp Leg., od 1924 w 2 pal Leg. jako dca baterii. W 1939 dca 3 baterii w I dyonie 2 pal Leg. Odznaczony KW, SKZ, medalami 1918–1921 i 10-lecia.

L.S. 2759; CAW, Ap 3065, 9320, KZ 13-742; T. Kryska-Karski, *Materiały do historii Wojska Polskiego*.

Ppor. łącz. rez. **Marian Józef PAWEŁEK** s. Jana i Pauliny z Żurawskich, ur. 5 VIII 1914 w Bochni. Absolwent Gimnazjum Państwowego w Bochni (1933) i SPRŁącz. w Zegrzu (1934). Mianowany ppor. ze starsz. 1 I 1937. Przydzielony do 6 baonu telegraf., w którym odbywał ćwiczenia rezerwy jako zca dcy plut. Urzędnik pocztowy, *bdd*.

L.S. 2580; CAW, Ap 3140.

Ppor. art. **Bronisław Tadeusz PAWLAK** s. Stanisława i Józefy z Suwałów, ur. 7 IX 1915 w Kaliszu. Absolwent gimnazjum w Kaliszu (1936) i SPArt. (1938). Mianowany ppor. w 1938 z przydziałem do art. plot. W 1939 w obronie Twierdzy Brześć.

L.S. 2713; CAW, Ap 947; „Gazeta Wyborcza" z 16 III 2000.

Kpt. piech. st. sp. **Andrzej PAWLIK** s. Franciszka i Marianny, ur. 10 XI 1889 w Lesieńcu, pow. olkuski. Absolwent Gimnazjum Filologicznego w Warszawie, Aleksandryjskiej Szkoły Wojskowej w Moskwie i SPPiech. w Warszawie. Żołnierz Armii gen. Hallera. W WP od 1919. Pełnił służbę w 14 pp (1919) i 3 p. s. podh. (1919–1921). Po wojnie nadal w 3 p. s. podh. (do 1928), potem instruktor BPRPiech. nr 9. Od 30 XI 1935 w stanie spoczynku. Awansowany do stopnia kpt. ze starsz. 1 I 1928. Odznaczony SKZ, medalami 1918–1921 i 10-lecia, *bdd*.

L.S. 2727; CAW, Ap 844; RO 1924; RO 1932.

Ppor. piech. rez. **Kazimierz PAWLIK** s. Franciszka i Franciszki z Głębackich, ur. 18 II 1901 w Grodnie. Absolwent Państwowego Gimnazjum w Grodnie (1922) i SPRPiech. (1923). W WP od 1920. Uczestnik wojny polsko-bolszewickiej w szeregach 2 pap. Przeniesiony do rezerwy 25 VIII 1925. W latach 1926–1934 odbył ćwiczenia rezerwy w 1 pp Leg., 81 pp i 77 pp. Mianowany ppor. rez. ze starsz. 1 VII 1925, przydzielony do 77 pp. Komisarz SW, naczelnik więzienia w Krakowie (1933–1936), a potem we Lwowie (1936–1939), *bdd*.

L.S. 2531; CAW, Ap 3624; ROR 1934.

Stanisław PAWLISZ s. Zygmunta, ur. 1914, *bdd*.

L.S. 2691.

Ppor. piech. rez. **Włodzimierz PAWLUKIEWICZ** s. Łukasza i Chrystiny, ur. 30 X 1911 w m. Szaszol na Litwie. Absolwent gimnazjum w Wilejce (1929) i SPRPiech. (1934). Ukończył studia politechniczne. Odbył ćwiczenia rezerwy w 86 pp (1935, 1936, 1939). Mianowany ppor. rez. ze starsz. 1 I 1937. Inżynier elektryk, *bdd*.

L.S. 2567; CAW, Ap 7983; MKat., Zbiór rel. i opr.

Ppor. wet. rez. **Czesław Dominik PAWŁOWSKI** s. Jana, ur. 4 VIII 1908 we Lwowie. Absolwent gimnazjum w Hrubieszowie (1928) i SPRPiech. (1929). Ukończył studia weterynaryjne. Pełnił służbę w 2 baonie telegraf., odbył ćwiczenia rezerwy w 2 p. szwol. (1937), ukończył kurs w CW i Badań Wet. Mianowany ppor. rez. ze starsz. 1 I 1932. W 1939 dca ambulansu wet. Wołyńskiej BKaw.

L.S. 2753; CAW, Ap 3572; J. Wielhorski, *Kawaleria polska i bronie towarzyszące w kampanii wrześniowej 1939*.

Por. piech. rez. **Jan PAWŁOWSKI** s. Józefa, ur. 28 VIII 1893 w Potoku. Absolwent gimnazjum w Jaśle (1912), Wydziału Prawa i Administracji Uniwersytetu Jagiellońskiego (1922) i CSS (1929). W WP od 1918. Służył w 17 pp (1918–1920) i nowogródzkim 8 pp (1920). Później bezterminowo urlopowany z przydziałem do 55 pp. Mianowany por. rez. ze starsz. 1 VI 1919. Dr praw, adwokat, *bdd*.

L.S. 2502; CAW, Ap 1512; ROR 1934.

Mjr sap. **Józef PAWŁOWSKI** s. Marcina i Katarzyny z Brydaków, ur. 10 II 1892 w Drabiniance, pow. rzeszowski. Podczas I wojny światowej w armii austriackiej. W WP od 1918. Uczestnik wojny polsko-bolszewickiej w szeregach 18 pp. Po wojnie pełnił służbę w 6 p. sap., w Inspektoracie IV Armii jako kierownik robót fortyfikacyjnych na Śląsku, w 4 p. sap., 4 baonie sap., w Kierownictwie Fortyfikacji Szt. Gł. i w Dep. Bud. MSWojsk. Awansowany do stopnia mjr. ze starsz. 1 I 1930. Odznaczony SKZ, medalami 1918–1921 i 10-lecia, *bdd*.

L.S. 2625; CAW, Ap 8402, 2938, 12467.

Ppor. piech. rez. **Roman PAWŁOWSKI** s. Antoniego i Michaliny ze Śliwińskich, ur. 12 VII 1897 w Chmielniku. Absolwent Państwowego Seminarium Nauczycielskiego Męskiego w Jędrzejowie (1920) i kursu pchor. rez. piech. przy Szk. Podof. Zaw. Piech. nr 8 (1929). Członek POW. W WP od 1920. Uczestnik wojny polsko-bolszewickiej w szeregach 204 pp. Zdemobilizowany 5 I 1921. Mianowany ppor. rez. ze starsz. 1 IX 1929, z przydziałem do 76 pp. Kierownik Szkoły Powszechnej w Sokółce, *bdd*.

L.S. 2517; CAW, Ap 36; ROR 1934.

Ppor. piech. rez. **Ryszard Ignacy PAWŁOWSKI** s. Franciszka i Olgi z Kucharczyków, ur. 30 XI 1913 w Grodnie. Absolwent gimnazjum w Grodnie (1933) i dywizyjnego kursu pchor. rez. piech. przy 81 pp (1934). Odbył ćwiczenia rezerwy w 81 pp jako dca plut. ckm (1935, 1937). Mianowany ppor. rez. w 1938. Student Wydziału Medycyny Uniwersytetu Wileńskiego, *bdd*.

L.S. 2702; CAW, Ap 7119.

P

Kpt. sł. zdr. **Wacław PAWŁOWSKI** s. Ignacego i Apolonii z Kosiarkiewiczów, ur. 28 IX 1900 w Ostrowie, pow. włodawski. Absolwent Wydziału Farmacji Uniwersytetu Warszawskiego (1928) i SPSan. (1930). Pełnił służbę w DOGen. Lublin (1920–1921) – w Oddz. Szkolno-San. w Dęblinie i Okr. Skł. Wet.; potem w CWSan. i 9 Szp. Okr. Ostatnio kierownik apteki 3 Szp. Okr. Ranny w 1939. Mianowany ppor. ze starsz. 1 III 1930. Odznaczony medalami 1918–1921 i 10-lecia. Mgr farmacji.

L.S. 2561; CAW, Ap 1676; RO 1932; J. Tucholski, *Mord w Katyniu*.

Kpt. piech. **Stanisław Tadeusz PAWULSKI** (do 1931 MAHLER) s. Zygmunta Józefa i Sabiny Marii z d. Offe, ur. 1 IV 1896 we Lwowie. Absolwent gimnazjum i SPchor. Legionów Polskich (1915). W WP od 1918. Uczestnik wojny polsko-bolszewickiej. Pełnił służbę w 2 p. strz. lwowskich oraz w DOGen. Kielce. Po wojnie służył w 6 pp Leg., 42 pp, 17 pp, DOK X, 5 p. s. podh., Komendzie Miasta Lwów i 40 pp (1937–1938). W 1939 dca 9 komp. improwizowanego pp z OZ 5 DP. Kpt. ze starsz. 1 VI 1919. Odznaczony KN, KW 3.

L.S. 2654; CAW, Ap 15605, 5423; T. Kryska-Karski, *Materiały do historii Wojska Polskiego*.

Płk piech. **Józef Adam PECKA** s. Walentego i Anny z Kozłów, ur. 28 X 1895 w Tarnowie. Od 1913 w Drużynie Strzeleckiej w Tarnowie. W latach 1914–1917 żołnierz I Brygady Legionów Polskich, potem w armii austro-węgierskiej. Od 1918 w WP w 23 pp, a od 1928 w CSS. W latach 1931–1938 zca dcy 67 pp i dca 58 pp. Od 15 VI 1938 dca pułku KOP „Zdołbunów". W 1939 dca piechoty dywizyjnej 38 DPrez. Płk ze starsz. 19 III 1938. Odznaczony VM 5 kl., KKOOP, KN, KW 4, ZKZ, SKZ, medalami 1918–1921 i 10-lecia.

L.S. 4017; CAW, Ap 8073; ARS.

Por. sł. zdr. rez. **Andrzej PELCZAR** s. Jana i Katarzyny, ur. 28 XI 1899 w Krościenku Wyżnem, pow. krośnieński. Absolwent Wydziału Medycyny Uniwersytetu Lwowskiego (1930). W WP od 1918. Uczestnik wojny polsko-bolszewickiej w szeregach 5 pp Leg., ranny. W rezerwie od 1923. Przydzielony do 12 pp. Ostatnio lekarz II dyonu 1 pamot., w 1939 lekarz 6 dyonu art. mot., ranny. Awansowany do stopnia por. rez. ze starsz. 2 I 1932. Dr medycyny, lekarz Szpitala Powiatowego w Stryju, *bdd*.

L.S. 2602; CAW, Ap 5186; T. Kryska-Karski, *Materiały do historii Wojska Polskiego*; J. Tucholski, *Mord w Katyniu*.

Mjr kaw. **Jan PELCZAR** s. Pawła i Marii, ur. 4 I 1895 w Aninie k. Warszawy. Absolwent gimnazjum w Krośnie (1914). Żołnierz Legionów Polskich i Polskiego Korpusu Posiłkowego. W WP od 1918. Uczestnik wojny polsko-bolszewickiej. Pełnił służbę w komp. etap. Krosno (1918–1919) i 9 p. uł. (1919–1924). Potem służył w 6 Samodz. BKaw., ponownie w 9 p. uł. oraz w 19 p. uł. W 1939 kwatermistrz 19 p. uł. Awansowany do stopnia mjr. ze starsz. 1 I 1934. Odznaczony VM 5 kl., KN, KW 2, SKZ.

L.S. 2639; CAW, Ap 6796+1136; RO 1932.

Ppor. art. rez. **Paweł Filip PELCZAR** s. Franciszka i Pauliny, ur. 16 VI 1914 w Stryju. Absolwent II Państwowego Gimnazjum w Stryju (1934) i SPRArt. we Włodzimierzu Woł. (1935). Odbył ćwiczenia rezerwy w 19 pal (1937). Mianowany ppor. rez. w 1937, ostatnio służył w 5 pac. Urzędnik, *bdd*.

L.S. 2549; CAW, Ap 3773; J. Tucholski, *Mord w Katyniu*.

Ppor. piech. rez. **Władysław PELCZAR** s. Jana, ur. 17 VIII 1904 w Krościenku, pow. krośnieński. Absolwent gimnazjum w Krośnie (1924), Wydziału Chemii Politechniki Lwowskiej (1935) i SPRPiech. (1930). Odbył ćwiczenia rezerwy w 51 pp jako dca plut. (1932, 1936). Mianowany ppor. rez. ze starsz. 1 I 1933, z przydziałem do 51 pp. Inżynier chemik, *bdd*.

L.S. 2526; CAW, Ap 11428, 3730.

Por. int. rez. **Stanisław PEŁKA** s. Macieja i Rozalii z Mundzierowskich, ur. 15 XI 1893 w Witkowie Nowym, pow. radziechowski. Absolwent Seminarium Nauczycielskiego w Sokalu i austriackiej szkoły oficerskiej. Podczas I wojny światowej w armii austriackiej i niewoli rosyjskiej. W WP od 1919. Pełnił służbę w 30 pp (1919) i 39 pp (1919–1928). W rezerwie od 1928. Por. ze starsz. 1 VI 1919. Ostatnio w 22 p. uł. Nauczyciel, *bdd*.

L.S. 2632; MKat., 2688/A; T. Kryska-Karski, *Straty korpusu oficerskiego 1939–1945*.

Ppor. art. rez. **Jerzy PEŁTYN** s. Adolfa, ur. 11 III 1901. Mianowany ppor. ze starsz. 1 VII 1920. Przydzielony do 2 pal Leg., *bdd*.

L.S. 4019; ROR 1934.

Kpt. piech. **Edward Alfred PENNER** s. Alfreda i Wandy z Ludwigów, ur. 22 XII 1898 we Włocławku. Żołnierz Legionów Polskich, członek POW. W WP od 1918. Uczestnik wojny 1918–1921 w szeregach 1 p. strz. lwowskich i 6 pp Leg., ranny. Mianowany ppor. w 1919. Po wojnie służył w 42 pp, 1 baonie KOP, baonie KOP „Krasne" oraz 21 pp. Odznaczony KN, KW, medalami 1918–1921 i 10-lecia, *bdd*.

L.S. 2647; CAW, Ap 4489+15452.

Ppor. kaw. rez. **Emil PENNO** s. Henryka i Marianny z d. Libich, ur. 19 IX 1900 w Sumiszewie, pow. słupski. Członek POW. W WP od 1918 jako ochotnik. Uczestnik wojny 1918–1920. W 1920 przeniesiony do rezerwy. Mianowany ppor. ze starsz. 1 VII 1925. Przydzielony do 16 p. uł., w którym odbywał ćwiczenia rezerwy jako dca plut. W 1939 przeniesiony z 16 p. uł. do Komendy Rej. PW Konnego (Krakusów) 10 DP. Ziemianin, administrator maj. Świątkowice, pow. wieluński.

L.S. 2652; CAW, Ap 3335, Tajny Dziennik Personalny Rezerw MSWojsk. 1939; J. Tucholski, *Mord w Katyniu*.

Ppor. piech. rez. **Zygmunt PEŃSKO** s. Józefa i Marianny z Klepackich, ur. 24 IV 1903 w Żyrardowie. W latach 1915–1918 drużynowy drużyny skautowej. Absolwent Szkoły Średniej Zespołu Nauczycieli w Żyrardowie (1919). W WP w 1920 ochotnik 1 p. łącz. Zdemobilizowany 16 XI 1920. Odbył ćwiczenia rezerwy w 1 p. łącz. (1930), 18 pp (1933, 1935) i 3 p. s. podh. (1938). Mianowany ppor. rez. ze starsz. 1 IX 1931, z przydziałem do 18 pp. Był zatrudniony przy budowie kolei Żory – Pszczyna na Śląsku, *bdd*.

L.S. 2699; CAW, Odrz. 437/19.4.1937.

P

Por. **Józef PEPŁOWSKI** s. Wincentego, ur. 1910 w Dąbrowie, *bdd*.

L.S. 2626; MKat., Zbiór rel. i opr.

Ppor. int. rez. **Tadeusz Edmund PEREK** s. Tomasza i Zofii, ur. 9 III 1908 w Rabsztynie. Absolwent Uniwersytetu Poznańskiego. Mianowany ppor. ze starsz. 1 I 1934. Przydzielony do 72 pp, następnie do 75 pp, w których odbywał ćwiczenia rezerwy jako dca plut. W 1939 przeniesiony do korpusu oficerskiego intendentury. Inżynier leśnik, nadleśniczy w Chybiu k. Cieszyna, *bdd*.

L.S. 2512; CAW, Ap 7497, Tajny Dziennik Personalny Rezerw MSWojsk. 1939; J. Tucholski, *Mord w Katyniu*.

Mjr kaw. st. sp. **Ryszard PERKOWSKI** s. Antoniego, ur. 22 VIII 1894. W WP od 1918. Żołnierz IV Dywizji Strzelców gen. Żeligowskiego. Uczestnik wojny polsko-bolszewickiej. Dca szwadronów w 14 p. uł. (1919), 17 p. uł. (1919–1921), 25 p. uł. (1921–1924), w KOP (1925–1926) i w 22 p. uł. (1926–1928). Następnie Rej. Inspektor Koni w Tarnopolu i Grudziądzu. Z dniem 30 XI 1929 przeniesiony w stan spoczynku. Mjr ze starsz. 15 VIII 1924, oficerska kadra OK I. Odznaczony KW, *bdd*.

L.S. 2515; CAW, Ap 1717; ROR 1934.

Rtm. kaw. rez. **Kazimierz PERRO** s. Bolesława i Zofi z Romanowskich, ur. 25 II 1893 w Miedwiedowce w Rosji. Absolwent gimnazjum w Kijowie i Szkoły Jazdy w Jelizawietgradzie. Podczas I wojny światowej w armii rosyjskiej. W WP od 1918. Uczestnik wojny polsko-bolszewickiej. Pełnił służbę w 5 p. uł. (1919–1922), ostatnio jako dca szw. Przeniesiony do rezerwy 4 XI 1922. Mianowany por. ze starsz. 1 VI 1919. Przydzielony do 3 p. panc. Odznaczony KW, *bdd*.

L.S. 2694; CAW, Ap 1853; ROR 1934.

Por. łącz. rez. **Karol Zygmunt PERSCHKE** s. Henryka i Anieli z Tarnawskich, ur. 8 VIII 1887 w Stryju. W WP od 1918 w szeregach obrońców Lwowa. Brał udział w wojnie polsko-bolszewickiej w GO gen. Sikorskiego. Ukończył OSWŁącz. w Zegrzu (1919). Mianowany ppor. w 1920. W 1921 urlopowany. Przydzielony do 2 p. wojsk. łącz., następnie do baonu radiotelegraf. W 1939 zmobilizowany do 5 baonu telegraf., uczestnik obrony Lwowa. Absolwent Politechniki Lwowskiej, inspektor w Ministerstwie Skarbu.

L.S. 2533; CAW, Ap 2289, 6285; T. Mikulski, *Biogramy jeńców*...; J. Tucholski, *Mord w Katyniu*.

Ppor. piech. rez. **Piotr PERZANOWSKI** s. Jana i Marianny z Wiśniewskich, ur. 26 I 1911 w Korczakach, pow. ostrołęcki. Absolwent Gimnazjum Humanistycznego w Ostrołęce (1932) i kursu dla szeregowych z cenzusem przy 71 pp (1933). Odbył ćwiczenia rezerwy w 33 pp (1934, 1936, 1939) jako dca plut. Mianowany ppor. rez. ze starsz. 1 I 1935. Pracownik Urzędu Skarbowego w Warszawie, *bdd*.

L.S. 2552; CAW, Ap 7472+1004.

Kpt. sł. zdr. rez. **Zygmunt PERZANOWSKI** s. Antoniego i Anny z Kleczkowskich, ur. 11 VII 1890 w Kordowie, pow. ostrołęcki. Ukończył studia medyczne. W WP od 1918. Jako lekarz pełnił służbę w 32 pp (1918–1919), w Armii gen. Hallera (1919–1920), w Szpitalu Mokotowskim w Warszawie (1920–1921) i kolumnie dezynfekcyjnej nr 16 (1921). Przeniesiony do rezerwy 22 IV 1921 z przydziałem do 1 baonu san., następnie do kadry zapasowej 1 Szp. Okr. Kpt. ze starsz. 1 VI 1919. Dr medycyny z Radomia, *bdd*.

L.S. 2695; CAW, Ap 1622; ROR 1934; J. Tucholski, *Mord w Katyniu*.

Ppłk art. **Edward Zygmunt PESZKOWSKI** s. Władysława i Marii, ur. 30 IX 1891. Pełnił służbę w 22 pap (1924), jako kwatermistrz w 5 dak (1928), potem zca dcy 1 pamot. We wrześniu 1939 w sztabie 24 DP. Mianowany mjr. ze starsz. 1 I 1928. Odznaczony ZKZ.

L.S. 2646; RO 1924; RO 1928; RO 1932; T. Kryska-Karski, *Materiały do historii Wojska Polskiego*; J. Tucholski, *Mord w Katyniu*.

Płk adm. st. sp. **Tadeusz PETRAŻYCKI** s. Seweryna i Marii z Dymitrowiczów, ur. 15 VIII 1885 w Bereżance na Ukrainie. Absolwent Uniwersytetu w Charkowie. Żołnierz I Korpusu Wschodniego. Uczestnik wojny 1918–1921. Po wojnie służył w MSWojsk., od 1931 w Najwyższym Sądzie Wojskowym jako sędzia. Od 1935 w stanie spoczynku. Przydzielony do OK II. Odznaczony VM 5 kl., OOP, KW, ZKZ. Senator kadencji 1935–1940, *bdd*.

L.S. 2518; CAW, Ap 7830, 5022.

Kpt. sł. zdr. rez. **Edwin PETRYKAT** s. Michała i Emmy, ur. 27 XI 1883 w Suwałkach. Absolwent gimnazjum w Suwałkach (1904) i Wydziału Medycyny Uniwersytetu Berlińskiego (1910). W WP od 1920. Pełnił służbę w szp. wojsk. w Częstochowie (1920), szp. pol. nr 709 (1920–1921) i w 67 pp jako naczelny lekarz pułku (1921). Zwolniony do rezerwy 13 V 1922. Przydzielony do 4 baonu san., następnie do kadry zapasowej 4 Szp. Okr. Kpt. rez. ze starsz. 1 VI 1919. Dr nauk medycznych zamieszkały w Częstochowie, *bdd*.

L.S. 2682; CAW, Ap 5001.

Kpt. piech. **Walerian PETZ vel PETC** s. Piotra i Weroniki, ur. 15 XII 1904 w Chełmie. Od 1929 pełnił służbę w 43 pp, potem w KOP. W 1939 dca baonu w 206 pp rez., uczestnik obrony Lwowa.

L.S. 2689; ARS; MKat., Zbiór rel. i opr.

Por. piech. rez. **Stanisław Tadeusz PĘDZICH** s. Jana i Felicji z Cichalewskich, ur. 23 X 1907 w Hucie Katarzynie, pow. będziński. Absolwent Gimnazjum Męskiego im. M. Reja w Warszawie (1925), Wydziału Mechanicznego Politechniki Warszawskiej (1931) i SPRPiech. w Zambrowie (1932). Mianowany ppor. ze starsz. 1 I 1934. Przydzielony do 18 pp, w którym odbywał ćwiczenia rezerwy jako dca plut. łącz., następnie do Gł. Skł. San. nr 1. Inżynier mechanik, *bdd*.

L.S. 2709; CAW, Ap 1258; J. Tucholski, *Mord w Katyniu*.

P

Kpt. int. **Michał PĘKALA** s. Józefa i Józefy z Dziedziców, ur. 15 VIII 1893 w Wierzawicach, pow. łańcucki. W 1914 żołnierz II Brygady Legionów Polskich, potem w armii austro-węgierskiej. Od 1918 w Armii gen. Hallera, a od 1921 w int. VI Armii. W latach 1921–1926 w int. OK IX i OK X, 1926–1930 w PKU Kielce i PKU Sanok, 1930–1932 w 27 p. uł, potem w KOP. Od 1937 w Szefostwie Int. KOP. Kpt. ze starsz. 15 VIII 1924. Odznaczony KN, medalami 1918–1921 i 10-lecia, *bdd*.

L.S.2546; CAW, Ap 7630, 13313, 5398, 13861, KN 6.8.1931; ARS; M. Rubas, *Katyńska lista strat polskich formacji granicznych*.

Ppor. art. **Marian PĘSKI** s. Eliasza i Jadwigi, ur. 9 III 1917 w Charkowie. Absolwent Miejskiego Gimnazjum Matematyczno-Przyrodniczego w Żyrardowie (1935), SPRArt. we Włodzimierzu Woł. (1936) i SPArt. w Toruniu (1938). Przydzielony do 1 paplot. W 1939 służył jako ofic. zwiad. 1 dyonu art. plot. ciężkiej zmot. w GO „Jagmin" w składzie Armii „Kraków".

L.S. 2527; CAW, Ap 408; T. Kryska-Karski, *Materiały do historii Wojska Polskiego*; „Gazeta Wyborcza" 16 III 2000; J. Tucholski, *Mord w Katyniu.*

Por. tab. rez. **Roman PĘSKI** s. Leona i Marii z Głowackich, ur. 10 IX 1898 w Połonnem w Rosji. Absolwent gimnazjum w Warszawie, Wydziału Leśnego Uniwersytetu Poznańskiego i SPchor. w Bobrujsku (1918). Żołnierz I Korpusu Wschodniego. W WP od 1918. Uczestnik wojny polsko-bolszewickiej w szeregach 3 p. uł. Po ukończeniu SPTab., 8 XI 1920 przeniesiony do rezerwy. Odbył ćwiczenia w 62 pp (1931, 1936). Ppor. rez. ze starsz. 1 VII 1925, kadra 8 dyonu tab. Inżynier leśnictwa, *bdd*.

L.S. 2700; CAW, Ap 1672; ROR 1934.

Por. art. rez. **Stefan Henryk PFEIFFER** s. Ludwika i Marii, ur. 2 VII 1902 w Warszawie. Absolwent Realnej Szkoły Średniej w Warszawie, Wydziału Budownictwa Politechniki Warszawskiej i SPRArt. we Włodzimierzu Woł. (1927). Odbył ćwiczenia rezerwy w 29 pal (1929, 1930, 1938) oraz w 32 dal (1933, 1935). Mianowany ppor. rez. ze starsz. 1 I 1931, awansowany do stopnia por. ze starsz. 19 III 1939. Przydzielony do 32 dal. Inżynier budownictwa lądowego, *bdd*.

L.S. 2638; CAW, Ap 1537; ROR 1934.

Mjr piech. st. sp. **Emilian PIASECKI** s. Władysława i Doroty z Mierzejewskich, ur. 28 V 1894 w Zasławiu w Rosji. W latach 1915–1918 służył w armii rosyjskiej. W WP od 1919. Uczestnik wojny 1919–1921 w szeregach 31 pp i IV Dywizji Strzelców gen. Żeligowskiego. Po wojnie służył w 31 pp jako dca komp., od 1928 jako dca baonu 56 pp. Odznaczony VM 5 kl., KW, medalami 1918–1921 i 10-lecia, *bdd*.

L.S. 2719; MKat., 2698/A; CAW, Ap 8123, VM 64–5518.

Kpt. piech. **Józef Paweł PIASECKI** s. Wiktoryna i Marianny z Tańskich, ur. 24 I 1897 we Floriance, pow. biłgorajski. Członek Związku Strzeleckiego i POW, żołnierz Legionów Polskich. W WP od 1919. Uczestnik wojny 1919–1921 w szeregach 80 pp, w którym służył do 1927. Ukończył SPchor. w Warszawie (1921). Przydzielony do 8 pp Leg., kmdt PWiWF na miasto i powiat Lublin. W 1939 w OZ 3 DP Leg. Odznaczony KN, SKZ, medalami 1918–1921 i 10-lecia.

L.S. 2622; CAW, Ap 8129, 15555, KZ 9-458; *Lubelska lista katyńska*, opr. A. Winiarz; J. Tucholski, *Mord w Katyniu*.

Kpt. art. st. sp. **Kazimierz PIASECKI** s. Andrzeja i Zofii z Grygierów, ur. 3 XI 1890 w Nochowie, pow. śremski. Uczestnik powstania wielkopolskiego, wojny polsko-bolszewickiej i powstania śląskiego. Mianowany ppor. w 1921. Służył w Szefostwie Int. DOK VII, w 7 dyonie żand. i Kierownictwie Rej. Int. w Poznaniu. W 1931 przeniesiony w stan spoczynku, przynależny ewidencyjnie do PKU Poznań. Pracował w Ubezpieczalni Społecznej w Grodzisku Poznańskim, a od 1937 w Poznaniu. Zmobilizowany do DOK VII. Odznaczony medalami 1918–1921 i 10-lecia.

L.S. 2555; CAW, Ap 4663+8132, Odrz. 21.6.1938; MKat., Zbiór rel. i opr.

Kpt. int. **Witold PIASECKI** s. Kazimierza i Leokadii z Kuklińskich, ur. 18 IX 1896 w Serocku, pow. warszawski. W WP od 1918, przydzielony do Legii Akademickiej w Warszawie. Uczestnik wojny 1919–1921 w szeregach 36 pp LA. Ukończył SPchor. w Warszawie. Mianowany ppor. w 1919. Od 1925 służył w 11 i 14 baonach KOP. Ukończył WSInt. (1934). Pełnił służbę w 4 DP jako ofic. inform. Odznaczony KW, SKZ, medalami 1918–1921 i 10-lecia, *bdd*.

L.S. 2572; CAW, Ap 3203, 10679, Odrz. 21.6.1938.

Ppor. kaw. **Antoni Marian PIĄTKOWSKI** s. Antoniego i Zofii z Rumińskich, ur. 21 I 1915 w Wielkiej Wsi, pow. iłżecki. Absolwent Państwowego Gimnazjum Humanistycznego w Puławach (1935), SPRKaw. w Grudziądzu i SPKaw. (1938). Mianowany ppor. ze starsz. 15 X 1938. Przydzielony do 8 p. uł. jako dca plut. We wrześniu 1939 dowodził I plut. w 1 szw. 8 p. uł.

L.S. 2733; CAW, Ap 5109; *Lubelska lista katyńska,* opr. A. Winiarz; J. Tucholski, *Mord w Katyniu*.

Mjr piech. st. sp. **Józef Władysław PIĄTKOWSKI** s. Franciszka i Franciszki z Wilczyńskich, ur. 16 III 1883 w Wiśniczu Nowym. Członek Związku Strzeleckiego. Służył w armii austriackiej, w latach 1915–1918 w niewoli rosyjskiej. W WP od 1918. Uczestnik wojny 1918–1921, ranny. Po wojnie pełnił służbę w 20 pp i 11 pp. W 1929 przeniesiony w stan spoczynku, przydzielony do OK V. Odznaczony MN, medalami 1918–1921 i 10-lecia, *bdd*.

L.S. 2618; CAW, Ap 4385, MN 20.1.1931.

Por. aud. rez. **Roman Joachim Bonawentura PIĄTKOWSKI** s. Józefa i Józefy ze Złotnickich, ur. 13 VII 1894 we Lwowie. Absolwent gimnazjum we Lwowie (1912) i Wydziału Prawa Uniwersytetu Lwowskiego (1919). Żołnierz armii austriackiej. W WP od 1918. Pełnił służbę w sądzie pol. we Lwowie (1918–1919), następnie w Prokuraturze przy Wojsk. Sądzie Okr. nr VI. Mianowany por. rez. ze starsz. 1 VI 1919. Przynależny ewidencyjnie do PKU Lwów. Dr praw, referent Prokuratora Generalnego RP, *bdd*.

L.S. 2705; CAW, Ap 276+1809+1849+1887; RO 1924.

Ppor. br. panc. rez. **Tadeusz PIĄTKOWSKI** s. Jana i Józefy ze Stypułkowskich, ur. 8 VI 1902 w Warszawie. Od 1918 w WP w szeregach obrońców Lwowa. Brał udział w wojnie polsko-bolszewickiej w 21 pp, 1 pp Leg. i 201 pp. Po wojnie służył w 36 pp LA. Ukończył SPRPiech. w Ostrowi Maz. (1924), po czym został przeniesiony do rezerwy. Ćwiczenia odbywał w 9 pp Leg. Mianowany ppor. ze starsz. 1 I 1927 z przydziałem do 8 dyonu samoch. Ukończył Wyższą Szkołę Mechaniczno-Techniczną im. Wawelberga i Rotwanda. Technolog.

L.S. 2749; CAW, Ap 2102; J. Tucholski, *Mord w Katyniu*.

P

Kpt. sł. zdr. rez. **Dawid PIĄTNICKI** s. Michała, ur. 4 II 1889 w Łomży. Absolwent Wydziału Medycznego Uniwersytetu Berlińskiego. W WP od 1919. Pełnił służbę w Szpitalu Ujazdowskim w Warszawie (1919), DP „Bielsk" jako referent san. (1919), DP „Słonim" również jako referent san. i lekarz garnizonowy (od 3 VI 1919) oraz w zapasowej komp. san. nr 4. Zdemobilizowany 20 VII 1921. Kpt. rez. ze starsz. 1 VI 1919. Przydzielony do 9 baonu san., następnie do kadry zapasowej 9 Szp. Okr. Dr medycyny z Łodzi, *bdd*.

L.S. 2673; CAW, Ap 12022+329; RO 1924; ROR 1934.

Ppor. piech. rez. **Konrad Engelbert PIECHOWSKI** s. Franciszka i Julianny, ur. 8 XI 1911 w Kościerzynie. Absolwent Gimnazjum Humanistycznego w Świeciu (1932) i dywizyjnego kursu pchor. rez. piech. przy 65 pp (1933). Odbył ćwiczenia rezerwy w 66 pp jako dca plut. (1934, 1935, 1938). Mianowany ppor. rez. ze starsz. 1 I 1936. Student, *bdd*.

L.S. 2583; CAW, Ap 8828+2563; MKat., Zbiór rel. i opr.

Ppor. piech. rez. **Józef Jan PIECHÓWKA** s. Franciszka i Zofii, ur. 27 XI 1911 w Lednicy Górnej, pow. krakowski. Absolwent gimnazjum w Wieliczce (1932), Wydziału Kolejowego Instytutu Administracji i Gospodarki w Krakowie i dywizyjnego kursu pchor. rez. piech. przy 54 pp (1933). Odbył ćwiczenia rezerwy w 54 pp (1934, 1935, 1938) jako dca plut. Ostatni znany przydział – 16 pp. Mianowany ppor. rez. ze starsz. 1 I 1936. Pracownik PKP, *bdd*.

L.S. 2619; MKat., 2702/A, Zbiór rel. i opr.; T. Kryska-Karski, *Straty korpusu oficerskiego 1939–1945*.

Mjr sł. zdr. st. sp. **Stanisław PIEKAŁKIEWICZ** s. Seweryna i Zofii z Zywertów, ur. 21 VIII 1887 w Kursku w Rosji. W latach 1914–1917 służył w armii rosyjskiej. Od 1918 w IV Dywizji Strzelców gen. Żeligowskiego. Następnie na froncie jako lekarz Kwatery NW i 15 p. strz. Po wojnie w 1 p. sap., Dep. Sł. Zdr. MSWojsk. i 1 Szp. Okr. Od 1935 w stanie spoczynku. We wrześniu 1939 kmdt szp. wojsk. w Pińsku. Odznaczony KW, ZKZ. Dr medycyny, internista z Warszawy.

L.S. 2655; CAW, Ap 5681+10999; J. Tucholski, *Mord w Katyniu*.

Ppor. sap. **Stanisław PIELA** s. Michała, ur. 6 IX 1911 w Rzeszowie. Absolwent gimnazjum w Rzeszowie (1932) i SPInż. (1935). Pełnił służbę w 4 baonie sap. (1935–1937), potem w CWSap. jako dca plut. w komp. pchor. Mianowany ppor. 15 X 1935 ze starsz. 15 VIII 1934, *bdd*.

L.S. 2644; CAW, Ap 2871.

Ppor. art. **Edward PIELASZKIEWICZ** s. Franciszka i Marii z Rokickich, ur. 28 X 1906 w Kraśniku Lubelskim, pow. janowski. Ukończył Gimnazjum Koedukacyjne Wydziału Powiatowego Sejmiku Janowskiego w Kraśniku (1927). W 1929 zgłosił się do czynnej służby wojskowej, przydzielony do 27 pal. Jako podoficer skierowany w 1933 do SPchor. dla Podof. Zaw. w Bydgoszczy. W 1939 ofic. ogniowy 8 baterii 12 pal.

L.S. 2649; CAW, Ap 2565; T. Kryska-Karski, *Materiały do historii Wojska Polskiego*.

Ppor. piech. rez. **Julian PIEŃCZYKOWSKI** s. Józefa i Emilii z Stasiełuków, ur. 22 V 1912 w Grajewie, pow. szczuczyński. Absolwent Gimnazjum Państwowego w Grajewie (1933) i dywizyjnego kursu pchor. rez. piech. przy 81 pp (1934). Odbył ćwiczenia rezerwy w 41 pp jako dca plut. (1935, 1936) oraz w 42 pp (1939). Mianowany ppor. rez. ze starsz. 1 I 1937. Urzędnik skarbowy, *bdd*.

L.S. 2614; CAW, Ap 8547.

Ppor. łącz. rez. **Antoni Serwacy PIEŃKOWSKI** s. Jana i Ludwiki z Humińskich, ur. 13 V 1912 w Żmerynce na Ukrainie. Absolwent Państwowej Szkoły Technicznej w Wilnie (1934) i SPRŁącz. (1935). Odbył ćwiczenia rezerwy jako dca plut. w komp. telegraf. 29 DP (1937). Mianowany ppor. rez. w 1937. Technik, *bdd*.

L.S. 2605; CAW, Ap 6065.

Kpt. art. **Ludwik PIEŃKOWSKI** s. Kazimierza i Walerii z Mikulskich, ur. 8 VI 1895 w Warszawie. W latach 1915–1917 służył w armii rosyjskiej. Od 1919 w WP w Stacji Zbornej w Warszawie, przydzielony do obozu jeńców w Strzałkowie, następnie kmdt Oddziału Oficerów Jeńców i w V baonie kolej. Po wojnie służył w 74 pp, 3 i 2 p. wojsk kolej., 28 pap i 1 dyonie pociągów panc. jako kwatermistrz. Odznaczony SKZ, medalami 1918–1921 i 10-lecia, *bdd*.

L.S. 2740; CAW, Ap 3581+8660+10996+11601+13917.

Ppor. łącz. **Tadeusz Franciszek Ksawery PIERCZYŃSKI** s. Ksawerego i Walerii z Wędewskich, ur. 16 X 1913 w Sieradzu. Absolwent Gimnazjum Humanistycznego w Piotrkowie Tryb. (1934), dywizyjnego kursu pchor. rez. piech. przy 28 pp (1935) i SPŁącz. (1937), *bdd*.

L.S. 2519; CAW, Ap 2383; MKat., 2706/A.

Kpt. piech. **Julian PIEREWICZ** s. Jana i Anieli z Lubertów, ur. 2 I 1901 w Wilnie. Absolwent gimnazjum w Wilnie i OSPiech. (1927). Pełnił służbę w 24 pp, 6 pp Leg i 80 pp (1927–1939). Mianowany ppor. ze starsz. 15 VIII 1927, awansowany do stopnia por. ze starsz. 15 VIII 1929 i kpt. ze starsz. 19 III 1937, *bdd*.

L.S. 2615; CAW, Ap 7253; RO 1932; *Lubelska lista katyńska,* opr. A. Winiarz.

Por. **Jakub PIERNIK** s. Stanisława, ur. 1899, *bdd*.

L.S. 2503; MKat., Zbiór rel. i opr.

P

Por. piech. **Marian Adam PIERZCHAŁA** s. Wojciecha i Józefy, ur. 21 XII 1906 w Polnej, pow. gorlicki. Pełnił służbę w baonie KOP „Bereźne". W 1939 dca 3 komp. ckm 97 pp rez.

L.S. 2545; ARS.

Ppor. łącz. rez. **Konstanty PIETKIEWICZ** s. Konstantego i Michaliny ze Stankiewiczów, ur. 7 VI 1905 w Wilnie. Absolwent Seminarium Nauczycielskiego w Rogoźnie, Centralnego Instytutu Gimnastycznego w Sztokholmie (1928) i SPRŁącz. (1930). Mianowany ppor. ze starsz. 1 I 1934. Przydzielony do komp. telegraf. 19 DP, następnie do komp. telegraf. 30 DP i 20 DP, w których odbywał ćwiczenia rezerwy. Ostatnio w 4 baonie telegraf. Nauczyciel zam. w Wilnie, *bdd*.

L.S. 2534; CAW, Ap 3080; J. Tucholski, *Mord w Katyniu*; B. Tuszyński, *Przerwany bieg...*

Ppor. art. rez. **Zbyszko Antoni Józef PIETRUSZKA** s. Wojciecha i Heleny z d. Rynduch, ur. 24 IX 1911 we Lwowie. Absolwent Gimnazjum Państwowego w Krakowie (1930) i SPRArt. we Włodzimierzu Woł. (1935). Odbył ćwiczenia rezerwy jako dca plut. w 10 pal (1937) i 15 pal (1939). Mianowany ppor. rez. ze starsz. 1 I 1938. Urzędnik państwowy, *bdd*.

L.S. 2665; CAW, Ap 3017.

Por. piech. rez. **Franciszek PIETRYGA** s. Jana i Antoniny, ur. 2 XII 1909 w Holthausen w Niemczech. Absolwent Seminarium Nauczycielskiego w Krotoszynie (1932) i dywizyjnego kursu pchor. rez. piech. przy 29 pp (1933). Odbył ćwiczenia rezerwy w 56 pp jako dca plut. (1934, 1936) oraz w Skł. Mat. Int. nr 10 (1938). Mianowany ppor. rez. ze starsz. 1 I 1935. Nauczyciel Szkoły Powszechnej we Wszemborzu, pow. wrzesiński, *bdd*.

L.S. 2600; CAW, Ap 3016; *Pomnik katyński we Wrześni*.

Por. sł. zdr. rez. **Wincenty PIETRYKOWSKI** s. Franciszka i Anastazji ze Stefańskich, ur. 28 III 1898 w Gorzycach, pow. żniński. Uczestnik powstania wielkopolskiego. W WP od 1919, przydzielony do szp. pol. w Kcyni. W 1921 bezterminowo urlopowany. Ukończył studia medyczne we Wrocławiu i Lwowie. W 1938 odbył kurs w CWSan. We wrześniu 1939 zmobilizowany do 504 szp. pol. Dr medycyny, laryngolog, ordynator Lecznicy Brackiej w Rybniku.

L.S. 2524; CAW, Ap 3869, Odrz. 25.7.1938; J. Tucholski, *Mord w Katyniu*.

Kpt. piech. rez. **Henryk PIETRZAK** s. Franciszka i Marii z Kozłowskich, ur. 15 VIII 1896 w Krakowie. Żołnierz Legionów Polskich. W WP od 1918. Uczestnik wojny 1918–1921 w szeregach 10 pp i 37 pp, ranny. Mianowany ppor. w 1919. Po wojnie służył w PKU Kutno. W 1924 przeniesiony do rezerwy. Przydzielony do 37 pp, następnie do OK IV. Awansowany do stopnia kpt. ze starsz. 19 III 1939. Odznaczony KW. Dziennikarz, *bdd*.

L.S. 2748; CAW, Ap 612, Tajny Dziennik Personalny Rezerw MSWojsk. 1939; J. Tucholski, *Mord w Katyniu*.

Plut. pchor. piech. rez. **Zbigniew PIETRZAK** s. Adama i Zofii, ur. 17 III 1917 w Przemyślu. Przydzielony do 60 pp. Student prawa Uniwersytetu Poznańskiego, zam. w Ostrowie Wielkop., *bdd*.

L.S. 2692; M.M. Blombergowa, W. Nowakowski, *Mieszkańcy Kaliskiego – więźniowie Kozielska, Ostaszkowa i Starobielska zamordowani przez NKWD wiosną 1940 r.*; J. Tucholski, *Mord w Katyniu*.

Kpt. piech. **Zygmunt PIETRZAK** s. Kazimierza i Michaliny ze Stefaniaków, ur. 3 VIII 1904 w Wiktorowie, pow. włocławski. Absolwent Gimnazjum im. J. Długosza we Włocławku, Korpusu Kadetów nr 2 (1927) i SPPiech. w Ostrowi Maz. (1929). Mianowany ppor. ze starsz. 15 VIII 1929, por. ze starsz. 1 I 1932. Służył w 13 pp jako dca plut. i komp., *bdd*.

L.S. 2666; CAW, Ap 13298; MKat., Zbiór rel. i opr.; RO 1932.

Ppor. piech. rez. **Stanisław Kostka PIETRZYK** s. Michała i Marianny z Suliszów, ur. 1 XI 1902 w Będzinie. Absolwent Państwowej Szkoły Górniczo-Hutniczej w Dąbrowie Górniczej (1926) i SPRPiech. w Ostrowi Maz. (1928). Mianowany ppor. ze starsz. 1 I 1930. Przydzielony do 73 pp, w którym odbywał ćwiczenia rezerwy jako dca plut. km. Sztygar górniczy, *bdd*.

L.S. 2643; CAW, Ap 1114; MKat., Zbiór rel. i opr.

Por. piech. **Jan PIETRZYKOWSKI** s. Leopolda i Teofili z Bujalskich, ur. 29 XII 1910 w Bujałach-Gniewoszach, pow. sokołowski. Absolwent SPPiech. Od 1933 pełnił służbę w 42 pp, a od 1938 dca plut. w 2 komp. granicznej baonu KOP „Sienkiewicze”, *bdd*.

L.S. 2592; ARS.

Ppor. piech. rez. **Jerzy Tadeusz PIGŁOWSKI** s. Michała, ur. 6 II 1907 w Wilnie. Absolwent gimnazjum w Warszawie (1925) i BPRPiech. w Śremie (1930). Odbył ćwiczenia rezerwy w 77 pp jako dca plut. (1932, 1934, 1936). Mianowany ppor. rez. ze starsz. 1 XII 1932, przydzielony do 77 pp. Urzędnik Magistratu m.st. Warszawy, *bdd*.

L.S. 2755; CAW, Ap 11113+4136; ROR 1934.

Mjr piech. **Wiktor Konstanty PIKULSKI** s. Wiktora i Józefy z Berwidów, ur. 4 III 1896 w Jaworowie. Absolwent gimnazjum w Stryju (1914) oraz oficerskiej szkoły austriackiej. W WP od 1918. Uczestnik wojny polsko-bolszewickiej. Pełnił służbę w 82 pp (1920–1927), następnie w DOK IX, od 1933 dca I baonu 56 pp. W 1939 dca improwizowanego baonu CWŁącz. podczas obrony „Przedmościa Zegrze”. Mjr ze starsz. 1 I 1929. Odznaczony VM 5 kl., KW 2, ZKZ, MN, medalami 1918–1921 i 10-lecia.

L.S. 2565; CAW, Ap 1769/89/3983; RO 1932; T. Kryska-Karski, *Materiały do historii Wojska Polskiego.*

P

Ppor. piech. rez. **Artur Franciszek PILCEK** s. Franciszka i Bronisławy, ur. 14 IV 1909 w Warlubiu, pow. świecki. Absolwent gimnazjum w Grudziądzu (1927), Wydziału Prawa Uniwersytetu Warszawskiego (1935) i dywizyjnego kursu pchor. rez. piech. przy 81 pp (1933). Odbył ćwiczenia w 81 pp jako dca plut. (1934, 1935). W 1939 w dtwie 35 DPrez., uczestnik obrony Lwowa. Mianowany ppor. rez. w 1935. Urzędnik skarbowy z Warszawy, *bdd*.

L.S. 2728; CAW, Ap 11105+664; A. Leinwand, *Dokumenty obrony Lwowa 1939*.

Ppor. piech. rez. **Michał Aleksander PILCH** s. Józefa i Izabelli z Brodzkich, ur. 25 IX 1908 w Dębnie, pow. brzeski. Absolwent Państwowego Gimnazjum im. M. Kopernika w Krośnie (1927) i BPRPiech. nr 7 (1930). Mianowany ppor. ze starsz. 1 I 1933. Przydzielony do 2 p. s. podh., następnie do 80 pp, w których odbywał ćwiczenia rezerwy jako dca plut. Student prawa Uniwersytetu Warszawskiego, pracował jako urzędnik w PKO, *bdd*.

L.S. 4016; CAW, Ap 665.

Ppor. piech. rez. **Ryszard PILIS** s. Szczepana, ur. 25 I 1905 w Leśnikach, pow. wysokomazowiecki. Absolwent Państwowego Seminarium Nauczycielskiego w Białymstoku (1928) i Szk. Podof. Zaw. Piech. w Grudziądzu (1930). Odbył ćwiczenia rezerwy w 42 pp (1931, 1932, 1934, 1936). Mianowany ppor. rez. ze starsz. 1 I 1933, przydzielony do 42 pp. Nauczyciel szkoły powszechnej, *bdd*.

L.S. 2514; CAW, Ap 2848.

Ernest Karol Przemysław PILLI s. Ernesta, ur. 1915, *bdd*.

L.S. 2756; MKat., Zbiór rel. i opr.

Ppor. piech. rez. **Roman PINDOR** s. Karola i Julii z Kulisów, ur. 18 XII 1909 w Holendrach, pow. błoński. Absolwent Państwowej Szkoły Budownictwa w Warszawie (1928) i BPRPiech. nr 6 (1931). Odbył ćwiczenia rezerwy w 30 pp i 10 dyonie tab. (1938). Mianowany ppor. rez. ze starsz. 1 I 1933, przydzielony do 25 pp. Technik budowlany, *bdd*.

L.S. 2703; MKat., 3410/A; ROR 1934.

Ppor. piech. rez. **Paweł Franciszek PINDUR** s. Augustyna i Wiktorii z d. Wanroschek, ur. 29 IX 1908 w Zabrzu. Absolwent Państwowego Seminarium Nauczycielskiego Męskiego w Pszczynie (1928) i BPRPiech. nr 5 (1930). Mianowany ppor. ze starsz. 1 I 1934. Przydzielony do 73 pp, w którym odbywał ćwiczenia rezerwy jako dca plut. Nauczyciel Szkoły Powszechnej z Chorzowa, *bdd*.

L.S. 2685; CAW, Ap 572; J. Tucholski, *Mord w Katyniu*.

Rtm. kaw. **Piotr PINIŃSKI** s. Aleksandra i Marii z Garbulewiczów Garbulińskich, ur. 3 II 1902 w Kamieńcu Podolskim. Członek POW. W WP od 1918. Uczestnik wojny 1918–1921 w szeregach 1 pp Leg. i 11 p. uł., ranny. Ukończył SPchor. w Warszawie (1922) i OSKaw. w Grudziądzu (1925). Mianowany ppor. w 1925. Służył w 19 p. uł., jako instruktor w CWKaw. oraz w 15 p. uł. We wrześniu 1939 w OZ Wielkopolskiej BKaw. Odznaczony SKZ, MN, medalami 1918–1921 i 10-lecia.

L.S. 2551; CAW, Ap 4740+7860+13306+15423; RO 1932; K. Czernielewski, R. Iwanicki, H. Siemiński, *Rozstrzelany życia los*...; B. Tuszyński, *Przerwany bieg*...

Kpt. piech. st. spocz. **Stanisław PIONTEK** s. Ignacego i Wiktorii z Dembińskich, ur. 12 II 1897 w Warszawie. Żołnierz Legionu Puławskiego. W WP od 1918. Uczestnik wojny polsko-bolszewickiej. Pełnił służbę w 26 pp, Oddziale Zamkowym jako dca komp. wartowniczej, 3 pp Leg., 33 pp, 42 pp, ponownie w 3 pp Leg. i 18 pp – ostatnio adiutant baonu. Z dniem 31 X 1929 przeniesiony w stan spoczynku. Kpt. ze starsz. 1 VII 1925, przydzielony do oficerskiej kadry OK I, *bdd*.

L.S. 2637; CAW, Ap 803; RO 1924; ROR 1934.

Ppor. piech. rez. **Adam PIONTKIEWICZ** s. Antoniego i Józefy z Piotrowskich, ur. 23 XI 1908 we Lwowie. Absolwent Szkoły Ekonomiczno-Handlowej we Lwowie (1930) i BPRPiech. nr 5 (1932). Odbył ćwiczenia rezerwy w 40 pp (1933, 1934, 1936) jako dca plut. km. Mianowany ppor. rez. ze starsz. 1 I 1935, *bdd*.

L.S. 2603; CAW, Ap 4145.

Por. piech. rez. **Karol Ludwik PIOTROWICZ** s. Sebastiana i Marii z Mrugaczów, ur. 23 X 1901 w Bochni. Członek POW. W WP od 1918. Uczestnik wojny 1918–1921 w szeregach 44 pp, 123 pp i 31 pp. Przeniesiony do rezerwy, ukończył Uniwersytet Jagielloński i Szk. Podof. Zaw. Piech. Mianowany ppor. ze starsz. 1 IX 1929 Przydzielony do 20 pp. Odznaczony KW. Dr filozofii, dyrektor Biblioteki PAU, członek Zarządu Głównego Towarzystwa Historycznego, *bdd*.

L.S. 2582; CAW, Ap 4208+11871; T. Mikulski, *Biogramy jeńców*...; S. Zając, *Pokój Wam*...

Kpt. art. **Adam Tomasz PIOTROWSKI** s. Tomasza i Marii z Kiełbasów, ur. 17 XII 1904 w Rzędzinie, pow. tarnowski. W WP od 1925, ukończył SPchor. w Warszawie (1926) i OSArt. w Toruniu (1928). Mianowany ppor. ze starsz. 15 VIII 1928, por. ze starsz. 1 I 1931. Służył w 5 samodz. dyonie art. plot. jako młodszy ofic. baterii, instruktor i dca baterii, *bdd*.

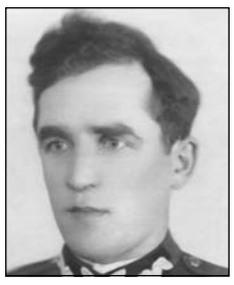

L.S. 2731; CAW, Ap 5102; RO 1932.

Ppor. piech. rez. **Andrzej PIOTROWSKI** s. Kazimierza i Emilii z Rukańców, ur. 14 XII 1910 w Trabach, pow. wołożyński. Absolwent Seminarium Nauczycielskiego w Wilnie (1934) i dywizyjnego kursu pchor. rez. piech. przy 77 pp (1935). Przydzielony do 77 pp, w którym odbywał ćwiczenia rezerwy jako dca plut. W 1939 prawdopodobnie w OZ Art. Konnej nr 3. Nauczyciel szkoły powszechnej.

L.S. 2612; MKat., 2718/A, Zbiór rel. i opr.

P

Por. sap. **Eugeniusz Erazm PIOTROWSKI** s. Franciszka i Zofii z Cegłowskich, ur. 3 VI 1909 w Warszawie. Absolwent gimnazjum w Warszawie (1930), kursu unitarnego SPPiech. (1931) i SPInż. (1935). Pełnił służbę w baonie most. jako dca plut., ostatnio w 2 komp. most. Mianowany ppor. rez. ze starsz. 15 VIII 1934, awansowany do stopnia por. w 1938, *bdd*.

L.S. 2725; CAW, Ap 1111; MKat., Zbiór rel. i opr.; T. Kryska-Karski, *Straty korpusu oficerskiego 1939–1945.*

Ppor. piech. rez. **Franciszek PIOTROWSKI** s. Bergmana i Anastazji z Leciejewskich, ur. 22 IX 1911 w Bochum (Niemcy). W 1930 ukończył Państwowe Seminarium Nauczycielskie Męskie im. St. Staszica w Rawiczu. W 1939 zmobilizowany do baonu KOP „Bereźne". Nauczyciel szkoły powszechnej.

L.S. 2743; CAW, Ap 6888; ARS.

Ppor. tech. lot. **Henryk PIOTROWSKI** s. Józefa, ur. 8 II 1917. W 1936 przyjęty do SPLot.- Grupa Techniczna. Mianowany ppor. w marcu 1939. Przydzielony do 1 p. lot. jako ofic. tech. 221 esk. bombowej „Łosi". Technik lotniczy. We wrześniu 1939 służył w Bazie Lot. nr 1.

L.S. 2723; J. Pawlak, *Ostatnie lądowanie.*

Kpt. piech. **Ksawery PIOTROWSKI** s. Władysława i Franciszki z Markowskich, ur. 21 VIII 1893 w Gostyninie. Członek organizacji „Zarzewie" i Drużyn Strzeleckich. W latach 1914–1918 w więzieniu rosyjskim. W WP od 1919. Uczestnik wojny 1919–1921 w szeregach 6 pp Leg. i 29 pp, w którym służył do 1930. Ukończył SPchor. (1920). Mianowany por. ze starsz. 1 III 1922. Ostatnio pełnił służbę w SPPiech. w Ostrowi Maz. Odznaczony KN, SKZ, medalami 1918–1921 i 10-lecia, *bdd*.

L.S. 2584; CAW, Ap 9459, KN 29.12.1933; RO 1932; J. Tucholski, *Mord w Katyniu*.

Ppor. int. rez. **Mieczysław PIOTROWSKI** s. Józefa i Heleny, ur. 28 V 1909 w Łodzi. Absolwent gimnazjum w Łodzi (1930) i SPRPiech. (1931). Odbył ćwiczenia rezerwy w 29 pp (1932, 1933, 1935). Z dniem 16 III 1937 przeniesiony z korpusu oficerów piech. do korpusu int. Mianowany ppor. rez. ze starsz. 1 I 1934. Absolwent SGH, *bdd*.

L.S. 2523; CAW, Ap 4569; J. Tucholski, *Mord w Katyniu.*

Mjr dypl. kaw. st. sp. **Stanisław PIOTROWSKI** s. Feliksa i Eleonory z Pawłowskich, ur. 22 XII 1895 w Częstochowie. Żołnierz Legionów Polskich. Członek POW. W WP od 1918. Uczestnik wojny 1918–1921 w szeregach 11 p. uł., 1 p. szwol. i 201 p. szwol. Po wojnie służył w 15 p. uł. i CWKaw. Ukończył WSWoj. (1932). Służył potem w Suwalskiej BKaw., DOK II, od 1937 w DOK VIII. We wrześniu 1939 w sztabie Armii „Kraków". Odznaczony VM 5 kl., KN, KW 2, medalami 1918–1921 i 10-lecia.

L.S. 2660; CAW, Ap 6079.

Por. piech. rez. **Tadeusz Wacław PIOTROWSKI** s. Tadeusza i Zofii, ur. 30 X 1891 w Warszawie. Absolwent Wydziału Inżynierii Cywilnej Politechniki w Londynie (1914) i Aleksandryjskiej Szkoły Oficerskiej w Moskwie (1917). Podczas I wojny światowej w armii rosyjskiej, potem w I Korpusie Wschodnim. W WP od 1919. Pełnił służbę w Oddz. II ND WP (1919–1921). W 1921 bezterminowo urlopowany. Przydzielony do 25 pp, później do oficerskiej kadry OK I. Mianowany por. rez. ze starsz. 1 VI 1919. Inżynier, *bdd*.

L.S. 2505; CAW, Ap 1018; RO 1924; ROR 1934.

Por. kaw. rez. **Teofil Jan PIOTROWSKI** s. Lucjana i Czesławy z Szyfferów, ur. 6 VII 1909 w Gnieźnie. Absolwent Państwowego Gimnazjum im. Bolesława Chrobrego w Gnieźnie (1929), Wydziału Prawno-Ekonomicznego Uniwersytetu Poznańskiego (1935) i dyonu szkolnego pchor. rez. w CWKaw. (1930). Mianowany ppor. ze starsz. 1 I 1934, por. ze starsz. 1 I 1938. Przydzielony do 15 p. uł., w którym odbywał ćwiczenia rezerwy jako dca plut. Mgr prawa i ekonomii, bankowiec z Torunia, *bdd*.

L.S. 2587; CAW, Ap 6053, 9125; J. Tucholski, *Mord w Katyniu*.

Płk sł. zdr. **Jan Maria PIÓRO** s. Jana i Józefy z Bogusławskich, ur. 21 IV 1887 w Grabowie, pow. szczuczyński. Uzyskał doktorat z medycyny na Uniwersytecie w Monachium (1911). W latach 1914–1918 w niewoli niemieckiej. W WP od 1918, przydzielony do Komendy Miasta Warszawa. Uczestnik wojny 1918–1921 w szp. pol. Po wojnie służył jako dca 3 baonu san., ordynator 3 Szp. Okr., kmdt 10 Szp. Okr., szef sł. zdr. DOK X. We wrześniu 1939 w szp. pol. Odznaczony ZKZ.

L.S. 2642; CAW, Ap 3073; RO 1932; J. Tucholski, *Mord w Katyniu*.

Jerzy PIROGOWICZ s. Jana, ur. 1916, *bdd*.

L.S. 2675.

Ppor. art. rez. **Stanisław PISANKA** s. Stanisława i Anny z Erdmanów, ur. 4 IX 1906 w Wilnie. Absolwent Państwowego Gimnazjum Męskiego im. J. Słowackiego w Wilnie (1927) i SPRArt. we Włodzimierzu Woł. (1930). Mianowany ppor. ze starsz. 1 I 1934. Przydzielony do 3 dak, w którym odbywał ćwiczenia rezerwy jako dca plut. W 1939 w OZ Art. Konnej nr 3. Student.

L.S. 2628; CAW, Ap 5946; J. Tucholski, *Mord w Katyniu*.

Por. piech. rez. **Marian Gustaw PISARIK** s. Ludomira i Zofii z Rudnickich, ur. 8 IX 1896 w Stanisławowie. W latach 1915–1918 służył w armii austriackiej. W WP od 1918. Uczestnik wojny 1918–1921 oraz obrony Lwowa. Ukończył SPchor. w Warszawie (1920). Zdemobilizowany w 1921. Mianowany ppor. ze starsz. 1 VII 1925. Przydzielony do 40 pp. Odznaczony medalami 1918–1921 i 10-lecia. Urzędnik, referent Okręgowej Izby Kontroli Państwowej we Lwowie, *bdd*.

L.S. 2537; MKat., 3412/A.

P

Ppor. sł. zdr. rez. **Tadeusz Wieńczysław Józef PISARSKI** s. Władysława, ur. 7 V 1900 w Tarnowie. Uczestnik wojny 1918–1921, obrony Lwowa i Przemyśla, ranny. Mianowany ppor. ze starsz. 29 XI 1930. Przydzielony do 5 Szp. Okr. Odznaczony KW, MN, medalami 1918–1921 i 10-lecia. Lekarz medycyny z Działdowa, *bdd*.

L.S. 2589; MKat., 3413/A; ROR 1934.

Ppor. uzbr. rez. **Marian Adolf Stanisław PISKORSKI** s. Stanisława i Franciszki z Gozdków, ur. 11 XI 1900 w Warszawie. W WP od 1918. Uczestnik wojny 1918–1920. Od listopada 1920 w rezerwie. Mianowany ppor. ze starsz. 1 IX 1929. Przydzielony do 71 pp. Ćwiczenia rezerwy odbywał w Szkole Zbrojmistrzów i Szk. Obr. Pgaz. Odznaczony SKZ. Inżynier budowy dróg i mostów, pracownik Dyrekcji PKP w Bydgoszczy, *bdd*.

L.S. 2541; MKat., 3415/A.

Ppor. kaw. rez. **Tomasz Henryk PISKORSKI** s. Wacława i Kazimiery z Maciejewskich, ur. 21 XII 1898 w Warszawie. Członek POW. W WP od 1919, przydzielony do 1 p. szwol. Uczestnik wojny 1919–1921 w oddziałach wywiadowczych. Ukończył SPchor. w Warszawie i Wydział Nauk Politycznych i Społecznych Wolnej Wszechnicy Polskiej. Mianowany ppor. ze starsz. 1 VII 1925. Przydzielony do 21 p. uł. Prawnik, asystent prawa konstytucyjnego w Wolnej Wszechnicy Polskiej, harcmistrz, p.o. Naczelnika Harcerzy (1936/1937), przewodniczący „Zet", *bdd*.

L.S. 2509; MKat., 3414/A; J. Tucholski, *Mord w Katyniu*.

Por. sap. **Tadeusz PISOWICZ** s. Antoniego i Marii ze Stemerowiczów, ur. 10 I 1910 w Skrzyszowie, pow. tarnowski. Absolwent Państwowego Gimnazjum im. K. Brodzińskiego w Tarnowie (1928), SPSap. (1931) i Politechniki Warszawskiej (1939). Mianowany ppor. ze starsz. 15 VIII 1931, por. ze starsz. 1 I 1935. Przydzielony do 5 baonu sap., następnie do 23 DP jako instruktor. Od 1936 w Komendzie Miasta Warszawa. W 1939 w 6 baonie sap. Inżynier.

L.S. 2504; MKat., 2416/A, Zbiór rel. i opr.

Por. int. st. sp. **Rudolf Gustaw PISTL** s. Rudolfa i Emilii z Schucków, ur. 9 IV 1889 w Starym Zagórzu, pow. sanocki. W latach 1910–1911 i 1914–1918 służył w armii austriackiej. W WP od 1918 jako ochotnik. Uczestnik walk o Lwów i wojny 1919–1921 w szeregach 40 pp. Mianowany ppor. w 1918. Po wojnie służył w Szefostwie Int. DOK VI, 40 pp i Korpusie Kadetów nr 1 jako płatnik. Od 1935 w stanie spoczynku, *bdd*.

L.S. 4012; MKat., 3417/A.

Edmund PISZNER s. Stefana, ur. 1909, *bdd*.

L.S. 2751.

Ppor. piech. rez. **Ferdynand Stanisław PIWOWAR** s. Józefa i Marianny z Wójtowiczów, ur. 3 V 1905 w Męcinie, pow. limanowski. Absolwent Państwowego Seminarium Nauczycielskiego w Krakowie (1925) i BPRPiech nr 4 (1928). Mianowany ppor. ze starsz. 1 IX 1930. Przydzielony do 73 pp, następnie do 1 p. s. podh., w którym odbywał ćwiczenia rezerwy jako dca plut. ckm. Nauczyciel, kierownik Szkoły Powszechnej w Mrzygłodzie, pow. sanocki, *bdd*.

L.S. 2744; MKat., 3418/A; J. Giza, *Nowosądecka lista katyńska*.

Por. piech. rez. **Lech Józef PIWOWAR** s. Adama i Heleny z Czechowskich, ur. 7 II 1909 w Krakowie. Absolwent gimnazjum w Olkuszu (1928), Wydziału Filologicznego Uniwersytetu Jagiellońskiego, Szkoły Nauk Politycznych w Krakowie oraz BPRPiech. nr 5 (1929). Mianowany ppor. ze starsz. 1 I 1933. Przydzielony do 40 pp, następnie do 1 p. s. podh., w których odbywał ćwiczenia rezerwy. Przydział mob. – 73 pp. Literat, krytyk, tłumacz, działacz społeczno-kulturalny z Krakowa, *bdd*.

L.S. 2736; MKat., 3419/A; J. Giza, *Nowosądecka lista katyńska*.

Ppor. piech. rez. **Tadeusz Teodor PIXA** s. Leopolda i Teodory z Poturalskich, ur. 1 X 1911 w Żninie. Absolwent Gimnazjum Nauczycielskiego w Wolsztynie (1933) i dywizyjnego kursu pchor. rez. piech. przy 57 pp (1934). Odbył ćwiczenia rezerwy w 58 pp jako dca plut. ckm (1935, 1938). Mianowany ppor. rez. ze starsz. 1 I 1937. Nauczyciel szkoły powszechnej, *bdd*.

L.S. 2520; MKat., 2710/A.

Kpt. aud. rez. **Marian Rudolf Juliusz PLECHAWSKI** s. Alfreda i Anieli z d. Haschka, ur. 30 VII 1892 we Lwowie. Ukończył Wydział Prawa Uniwersytetu Lwowskiego (1915). W WP od 1918, przydzielony do sądu pol. we Lwowie, następnie do sądu pol. Dtwa Miasta Złoczowa. Uczestnik wojny 1918–1921 i obrony Lwowa. Po wojnie w Wojsk. Sądzie Okr. nr VI. Po przeniesieniu do rezerwy przynależny ewidencyjnie do PKU Lwów. Dr praw, adwokat ze Lwowa, *bdd*.

L.S. 2540; MKat., 3420/A, Zbiór rel. i opr.; ROR 1934.

Ppor. piech. rez. **Jarosław PLEWA** s. Marcina i Michaliny, ur. 23 IV 1913 w Oberhausen w Niemczech. Absolwent Gimnazjum Państwowego im. H. Kołłątaja w Krotoszynie (1933) i dywizyjnego kursu pchor. rez. przy 29 pp (1935). Mianowany ppor. ze starsz. 1 I 1937. Przydzielony do 56 pp, w którym odbywał ćwiczenia rezerwy jako dca plut. Student prawa i ekonomii Uniwersytetu Poznańskiego, *bdd*.

L.S. 2557; MKat., 3421/A.

Ppor. piech. rez. **Stanisław PLEWA** s. Józefa i Marii z Masalskich, ur. 4 XI 1907 w maj. Diament, pow jędrzejowski. Absolwent BPRPiech. nr 7 (1929). Mianowany ppor. ze starsz. 1 I 1933. Przydzielony do 44 pp, w którym odbywał ćwiczenia rezerwy. Ostatni znany przydział – 79 pp. Leśniczy w Gorczycy, Nadleśnictwo Sejny, *bdd*.

L.S. 2636; MKat., 3422/A; J. Tucholski, *Mord w Katyniu*.

P

Mjr sap. **Wacław PLEWAKO** s. Sobiesława i Tekli z d. Pełko-Stradomskiej, ur. 26 V 1898 w Gojluszach na Litwie. W latach 1916–1918 służył w armii rosyjskiej. Żołnierz I Korpusu Wschodniego. W WP od 1918. Uczestnik wojny 1918–1920. Mianowany ppor. w 1919. Po wojnie służył w 19 baonie sap., 3 p. sap., od 1936 w CWSap. Odznaczony KW, SKZ, KZWLŚr., medalami 1918–1921 i 10-lecia. W 1939 dca baonu pchor. w CWSap, ciężko ranny.

L.S. 2564; MKat., 3424/A; 2938/A; T. Kryska-Karski, *Materiały do historii Wojska Polskiego*; *Tragedia katyńska. Polscy inżynierowie i technicy, jeńcy obozów Kozielska, Starobielska i Ostaszkowa straceni w Katyniu i innych miejscach zagłady*, opr. T. Skarzyński.

Ppor. piech. rez. **Wacław Stanisław Jan PLEWAKO** s. Jana i Marii z Łuckiewiczów, ur. 21 VI 1902 w Tyflisie. Absolwent gimnazjum w Rewlu, Wydziału Leśnego SGGW w Warszawie i BPRPiech. nr 7 (1930). Mianowany ppor. ze starsz. 1 I 1935. Przydzielony do 86 pp, w którym odbywał ćwiczenia rezerwy w latach 1934 i 1936 jako dca plut. W 1939 przydzielony do kadry zapasowej piech. w Grodnie. Inżynier leśnik, *bdd*.

L.S. 2574; CAW, Tajny Dziennik Personalny Rezerw MSWojsk. 1939; MKat., 3423/A.

Por. kpl. rez. **Władysław PLEWIK** s. Pawła i Franciszki z Wojtowiczów, ur. 7 IV 1905 w Bełżycach, woj. lubelskie. Ukończył gimnazjum w Wilnie i Seminarium Duchowne w Łodzi (1934). Mianowany wojskowym kapelanem rezerwy wyznania rzymskokatolickiego ze starsz. 1 I 1939. Przynależny ewidencyjnie do PKU Piotrków Tryb. Pracował jako duszpasterz w parafii Krzepczów, pow. tomaszowski oraz jako prefekt szkół powszechnych, *bdd*.

L.S. 2578; CAW, Tajny Dziennik Personalny Rezerw MSWojsk. 1939; J. Tucholski, *Mord w Katyniu*; *Lubelska lista katyńska,* opr. A. Winiarz.

Por. piech. **Franciszek PLISEWICZ** s. Stefana i Wiktorii ze Statkiewiczów, ur. 14 IX 1909 w Kuklach, pow. suwalski. Absolwent SPPiech. Od 1933 służył w 7 pp Leg., a od października 1938 w baonie KOP „Suwałki". Awansowany do stopnia por. ze starsz. 1 I 1936. W 1939 adiutant III baonu 1 pp KOP.

L.S. 2598; CAW, Ap 14011; ARS.

Gen. bryg. **Konstanty PLISOWSKI-ODROWĄŻ** s. Karola i Marii z Hołubów, ur. 8 VI 1890 w Nowosiółce w Rosji. W latach 1908–1917 służył w armii rosyjskiej. Żołnierz I Korpusu Wschodniego i IV Dywizji Strzelców gen. Żeligowskiego. W WP od 1919. Uczestnik wojny 1919–1921 jako dca 4 BKaw. Po wojnie był dcą 6 BKaw. i 4 BKaw. Mianowany gen. bryg. w 1929. Od 1930 w stanie spoczynku. Od 11 IX 1939 dca Twierdzy Brześć, ostatnio dca Nowogródzkiej BKaw. Ranny. Odznaczony VM 5 kl., OOP, KN, KW.

L.S. 2585; CAW, Ap 7567, 15217, KN 23.12.1933, VM 90-8490; J. Tucholski, *Mord w Katyniu*.

Ppor. piech. rez. **Aleksander PLUCIŃSKI** s. Michała i Pelagii z Kostusiaków, ur. 13 II 1907 w Strzelnie. Absolwent Państwowego Gimnazjum Matematyczno-Przyrodniczego w Inowrocławiu (1926), Politechniki Warszawskiej i SPRPiech. w Zambrowie (1931). Mianowany ppor. ze starsz. 1 I 1934. Przydzielony do 5 p. s. podh., następnie do 13 pp, w którym odbywał ćwiczenia rezerwy jako dca plut. ckm. Inżynier architekt, pracownik Biura Projektów Rozbudowy m. Poznania, *bdd*.

L.S. 2611; MKat., 3425/A.

Ignacy PLUCIŃSKI s. Sebastiana, ur. 1914, *bdd*.

L.S. 2721.

Kpt. art. **Tadeusz Wacław Stanisław PLUCIŃSKI** s. Wacława i Kazimiery z Masłowskich, ur. 15 X 1893 w Węgorzewie. W latach 1914–1918 służył w armii niemieckiej. W WP od 1918. Uczestnik powstania wielkopolskiego i wojny 1919–1921. Po wojnie służył w 17 DP, 69 pp i 17 pap. Ukończył Szkołę Młodszych Oficerów Art. w Toruniu (1925). Następnie służył w CSS w Toruniu i 2 dak jako zca dcy dyonu. W 1939 w OZ Art. Konnej nr 2. Odznaczony KW 2.

L.S. 2510; MKat., 3426/A; T. Kryska-Karski, *Materiały do historii Wojska Polskiego*.

Ppor. piech. rez. **Adam PLUTA** s. Idziego i Doroty z Wąsków, ur. 31 X 1910 w Zarębicach, pow. częstochowski. Absolwent Seminarium Nauczycielskiego w Częstochowie (1931) i BPRPiech. nr 7a (1932). Jako plut. pchor. przydzielony do 25 pp, w którym odbył ćwiczenia rezerwy w 1933. W 1939 przeniesiony do 81 pp. Nauczyciel Szkoły Powszechnej w Wysokim, pow. sokólski.

L.S. 2678; CAW, Tajny Dziennik Personalny Rezerw MSWojsk. 1939; MKat., 3427/A; J. Tucholski, *Mord w Katyniu*.

Kpt. int. rez. **Władysław PŁATEK** s. Piotra i Marii z Pałków, ur. 17 V 1892 w Krakowie. Żołnierz 6 pp Legionów Polskich. Służbę w WP rozpoczął w 1918 w Okr. Zakładzie Gosp. w Krakowie. Kpt. ze starsz. 1 VI 1919. W 1922 zdemobilizowany z przydziałem do Okr. Zakładu Gosp. nr 2. Przynależny ewidencyjnie do PKU Kraków. Właściciel piekarni i cukierni w Krakowie, *bdd*.

L.S. 3395; CAW, Ap 4912; RO 1924; J. Tucholski, *Mord w Katyniu*.

Por. piech. rez. **Zygmunt PŁAŻEWSKI** s. Jana i Franciszki ze Strusińskich, ur. 20 I 1909 w Brzeziu, pow. włocławski. Absolwent Seminarium Nauczycielskiego w Nieszawie (1929) i komp. pchor. rez. piech. przy 81 pp (1931). Mianowany ppor. ze starsz. 1 I 1933. Przydzielony do 77 pp, w którym odbywał ćwiczenia rezerwy jako dca plut. Nauczyciel Szkoły Powszechnej w Wiśniewie, woj. nowogródzkie, *bdd*.

L.S. 2663; MKat., 3428/A; J. Tucholski, *Mord w Katyniu*.

Płk dypl. kaw. **Władysław PŁONKA** s. Wojciecha i Anny z Drożdżów, ur. 31 I 1895 w Jodłowniku, pow. limanowski. Żołnierz Legionów Polskich. W WP od 1918. Uczestnik wojny 1918–1921 w szeregach 9 p. uł., w którym służył do 1930. Ukończył WSWoj. (1931), przydzielony do BKaw. „Toruń". Następnie pełnił służbę w CWKaw., 9 p. uł., od 1937 dca 22 p. uł. W 1939 dca 2 p. uł., następnie dca Grupy Kaw. swojego imienia. Odznaczony VM 5 kl., KN, KW 3, medalami 1918–1921 i 10-lecia.

L.S. 2764; CAW, VM 19–1272; Z. Godyń, *Straty spośród kawalerzystów i pancernych z rąk sowieckich w II wojnie światowej*.

P

Ppor. art. rez. **Stefan Julian PŁOSKI** s. Aleksandra i Wandy, ur. 21 VII 1901. Przydzielony jako ofic. rezerwy do 1 pan. W 1939 przeniesiony z 1 pac do kadry OK I. Urzędnik, prokurent BGK w Warszawie, *bdd*.

L.S. 2633; CAW, Tajny Dziennik Personalny Rezerw MSWojsk. 1939; J. Tucholski, *Mord w Katyniu*.

Ppor. piech. rez. **Stefan Tadeusz PŁOSKI** s. Eugeniusza Jana i Lucyny z Niedźwieckich, ur. 21 IV 1907 w Dulsku, pow. rypiński. Absolwent Gimnazjum Realnego w Warszawie (1925), Wyższej Szkoły Gospodarstwa Wiejskiego w Cieszynie (1929) i BPRPiech. nr 5 (1931). Mianowany ppor. ze starsz. 1 I 1933. Przydzielony do 66 pp, w którym odbywał ćwiczenia rezerwy. W 1939 zmobilizowany do 73 pp. Urzędnik bankowy, właściciel maj. Stociuny, pow. brasławski.

L.S. 2658; MKat., 3429/A, Zbiór rel. i opr.; K. Jasiewicz, *Lista strat ziemiaństwa polskiego 1939–1956*.

Ppor. piech. rez. **Jan Leonard PŁOSZCZAŃSKI** s. Teodora i Józefy z Kaszowskich, ur. 21 XII 1912 w Malchowicach, pow. przemyski. Absolwent Prywatnego Seminarium Nauczycielskiego w Przemyślu (1932) i dywizyjnego kursu pchor. rez. piech. przy 19 pp. Mianowany ppor. ze starsz. 1 I 1937. Przydzielony do 40 pp, w którym odbywał ćwiczenia rezerwy. Nauczyciel szkół powszechnych w Krościenku i Przemyślanach, *bdd*.

L.S. 2501; CAW, Ap 8988; J. Tucholski, *Mord w Katyniu*.

Rtm. kaw. **Tomasz PNIEWSKI-PRZEDBÓR** s. Maurycego i Teofili z Kutkowskich, ur. 11 I 1895 w Barze na Ukrainie. W latach 1916–1918 służył w armii rosyjskiej. W WP od 1919. Uczestnik wojny 1919–1921 w szeregach 1 p. straży granicz., ranny pod Mikitinkami. Po wojnie służył w 1 psk i 25 p. uł. jako dca szw. oraz kwatermistrz, w 4 psk i 14 p. uł., od 1937 w GISZ jako referent WBH. Odznaczony medalami 1918–1921 i 10-lecia oraz OPWI.

L.S. 2513; MKat., 3430/A, Zbiór rel. i opr.; T. Kryska-Karski, *Materiały do historii Wojska Polskiego*; J. Wielhorski, *Kawaleria polska i bronie towarzyszące w kampanii wrześniowej 1939*.

Ppor. mar. woj. **Janusz Walenty PODCZASKI** s. Józefa i Róży z Żochowskich Podczaskich, ur. 14 II 1919 w Warszawie. Absolwent Gimnazjum im. St. Batorego w Warszawie. Mianowany ppor. w 1939. Pełnił służbę w Marynarce Wojennej, *bdd*.

L.S. 2500; J. Tucholski, *Mord w Katyniu*.

Kpt. art. **Józef PODCZASKI** s. Józefa i Jadwigi z Cieślińskich, ur. 23 III 1896 w Kozirogu Leśnym, pow. lipnowski. Członek POW. W WP od 1918. Uczestnik wojny 1918–1921 w szeregach 4 p. uł. i 4 dak. Mianowany ppor. w 1919. Ukończył SPchor. w Warszawie, Szkołę Młodszych Oficerów Art. i CSKaw. Po wojnie służył w 5 dak, od 1932 w 8 p. uł. i 21 pal. W 1939 dca I dyonu 65 pal rez. Odznaczony MN, medalami 1918–1921 i 10-lecia.

L.S. 2620 i 2679; CAW, Ap 6124, MN 9.11.1933; K. Jasiewicz, *Lista strat ziemiaństwa polskiego 1939–1956*; T. Kryska-Karski, *Materiały do historii Wojska Polskiego*.

Por. int. rez. **Mieczysław PODCZASKI** s. Marcina Andrzeja i Jadwigi z Weinholdów-Rakoczych, ur. 2 III 1901 w Siennicy Różanej, pow. krasnystawski. Absolwent Uniwersytetu Poznańskiego, SPRKaw. (1925) i BPRPiech. nr 7 (1931). Uczestnik wojny 1920 jako ochotnik w szeregach 12 p. uł. Mianowany ppor. ze starsz. 1 IX 1931. Przydzielony do 7 pp Leg., w którym odbywał ćwiczenia rezerwy. W 1939 walczył w składzie Armii „Lublin". Ziemianin, inżynier rolnik.

L.S. 2535; MKat., 3431/A; K. Jasiewicz, *Lista strat ziemiaństwa polskiego 1939–1956*.

Mjr uzbr. st. sp. **Feliks PODGÓRSKI** s. Stanisława i Marii z Dąbrowskich, ur. 14 X 1881 w Jałtuszkowie w Rosji. Ukończył Instytut Technologiczny w Charkowie. W latach 1909–1910 i 1914–1917 służył w armii rosyjskiej. W WP od 1920. Uczestnik wojny 1920–1921 w szeregach 16 pap. Po wojnie pełnił służbę w MSWojsk., 1 p. wojsk kolej., Zbrojowni nr 2 i Centrali Odbioru Materiału Artyleryjskiego jako rzeczoznawca. Od 1932 w stanie spoczynku. Inżynier technolog, pracował w ITU, *bdd*.

L.S. 2745; MKat., 3432/A.

Kpt. art. **Paweł PODGÓRSKI** s. Eugeniusza i Natalii z Nowickich, ur. 28 II 1891 w Ananiewie w Rosji. W latach 1915–1918 służył w armii rosyjskiej, 1918–1920 w Samodzielnej Konno-Górskiej Baterii Armii Ochotniczej. W WP od 1920. Uczestnik wojny polsko-bolszewickiej w szeregach 17 pac i 214 pap. Następnie pełnił służbę w 17 pap, od 1927 w dyonie pomiarów art., ostatnio w PKU Hrubieszów. W 1939 przydzielony do 3 pal Leg. Odznaczony medalami 1918–1921 i 10-lecia.

L.S. 2550; MKat., 2719/A; J. Tucholski, *Mord w Katyniu*.

Por. adm. st. sp. **Józef Piotr PODHALICZ-NAŁĘCZ** s. Jana i Marii z Lewickich, ur. 26 XI 1899 we Lwowie. Od 1915 żołnierz 6 pp Legionów Polskich. W WP od 1918. Uczestnik wojny 1918–1921 w szeregach 37 pp. Mianowany ppor. w 1920. Następnie służył w DOGen. Pomorze, 10 p. straży granicz., 8 dyonie samoch., DOK VIII, od 1925 w KOP jako ofic. płatnik i referent. Od 1932 w stanie spoczynku. Literat, redaktor, mieszkał we Lwowie, *bdd*.

L.S. 2623; MKat., 2720/A.

Kpt. piech. **Michał PODLEWSKI** s. Andrzeja i Konstancji, ur. 5 IX 1892 w Komorzu, pow. jarociński. W latach 1914–1918 służył w armii niemieckiej. W WP od 1919, ukończył Wielkopolską Szkołę Pchor. Piech. Uczestnik wojny 1919–1921 w szeregach 57 pp. Następnie służył w CSS w Toruniu jako dca oddz. i komp., w piech. dywizyjnej 14 DP, w 74 pp jako dca komp. oraz w PKU Chełm jako kierownik ref. uzup. i zca kmdta. Odznaczony KW, SKZ i ZKZ, *bdd*.

L.S. 2686; MKat., 2721/A.

Kpt. tab. st. sp. **Ludwik Zygmunt PODLODOWSKI** s. Włodzimierza i Anny ze Ścibor-Rylskich, ur. 28 VI 1883 w Krakowie. W latach 1915–1917 służył w armii rosyjskiej. Żołnierz I Korpusu Wschodniego. W WP od 1918. Uczestnik wojny 1918–1921 w szeregach 1 dyonu tab. Następnie służył w 6 i 9 dyonach tab., 9 p. sap. i 30 baonie sap. Od 1929 w stanie spoczynku. Przydzielony do OK IX. Odznaczony KW, medalami 1918–1921 i 10-lecia. Bankowiec, *bdd*.

L.S. 2738; MKat., 2722/A.

P

Por. obs. **Zbigniew Julian PODŁOWSKI** s. Juliana i Marii z Horodnych, ur. 27 II 1910 we Lwowie. Absolwent II Państwowego Gimnazjum im. K. Szajnochy we Lwowie (1920), Korpusu Kadetów nr 1 (1930) i SPLot. (1932). Przydzielony do 1 p. lot. Mianowany por. w 1935, przeniesiony do CWLot. nr 1 w Dęblinie jako wykładowca w dziale nauk. W 1939 ewakuował się z Bazą Lot. nr 1.

L.S. 2661; MKat., 2726/A; J. Pawlak, *Ostatnie lądowanie*.

Kpt. piech. **Józef Marian PODOLSKI** s. Mariana i Petroneli z Suszyńskich, ur. 31 I 1898 we Lwowie. Żołnierz Legionów Polskich i Armii gen. Hallera. Uczestnik wojny 1919–1921 w szeregach 8 p. strz. polskich. Następnie służył w 32 pp, baonie KOP „Dederkały", od 1934 w 5 pp Leg. Ukończył OS dla Podof. w Bydgoszczy. Mianowany ppor. w 1924. Ostatnio przydzielony do PKU Słonim. Odznaczony medalami 1918–1921 i 10-lecia, *bdd*.

L.S. 2617; MKat., 2727/A, Zbiór rel. i opr.

Kpt. int. **Stanisław Piotr PODRAZA** s. Stanisława i Agnieszki z Augustynów, ur. 25 VI 1899 w Łękach Górnych, pow. dębicki. W WP od 1919. Uczestnik wojny 1920. Po wojnie służył w 16 pp jako dca plut. i komp., następnie w Korpusie Kadetów nr 2. Ukończył WSInt. Przydzielony do Szefostwa Int. DOK VI jako referent. W 1939 ofic. inform. Kresowej BKaw. Odznaczony SKZ, medalami 1918–1921 i 10-lecia.

L.S. 2634; MKat., 2728/A, Zbiór rel. i opr.

Por. żand. **Bolesław PODRAŻKA** s. Michała i Marianny z Lamentów, ur. 1 XI 1909 w Łowiczu. Absolwent gimnazjum w Łowiczu (1925), Korpusu Kadetów nr 2 (1930) i SPPiech. w Ostrowi Maz. (1932). Mianowany ppor. ze starsz. 15 VIII 1932. W 1933 ukończył kurs w CWŻand. w Grudziądzu. Przydzielony do 7 dyonu żand. jako ofic. do zleceń. Od 1934 instruktor w CWŻand., *bdd*.

L.S. 2714; CAW, Ap 5250.

Ppor. piech. rez. **Zygmunt PODSTAWEK** s. Pawła i Franciszki, ur. 23 IV 1908 w Częstochowie. Absolwent Wydziału Tkacko-Przędzalniczego Szkoły Przemysłowej w Bielsku (1932) i dywizyjnego kursu pchor. rez. piech. przy 27 pp (1933). Mianowany ppor. w 1935. Przydzielony do 27 pp, w którym odbywał ćwiczenia rezerwy. Technik włókienniczy, zam. w Stęszewie k. Poznania, *bdd*.

L.S. 2693; MKat., 2729/A; J. Tucholski, *Mord w Katyniu*.

Ppor. art. **Zygmunt Stanisław PODWYSZYŃSKI** s. Stanisława, ur. 6 XII 1913 w Kijowie. Absolwent gimnazjum w Puławach (1932), SPRSap. w Modlinie (1933) i SPArt. w Toruniu (1935). Mianowany ppor. ze starsz. 15 X 1935. Przydzielony jako ofic. baterii do 16 pal, *bdd*.

L.S. 2662; MKat., 2730/A.

Kpt. piech. st. sp. **Dyzma POGODZIŃSKI** s. Bartłomieja i Anny, ur. 15 XII 1890 w Radomiu. W latach 1912–1916 służył w armii rosyjskiej, następnie do 1918 w niewoli austriackiej. W WP od 1918. Uczestnik walk o Lwów i wojny 1919–1921 w szeregach 19 pp. Mianowany ppor. w 1920. Od 1925 służył w KOP – w 16, 22 i 23 baonach. Następnie w 86 pp jako dca komp. Od 1935 w stanie spoczynku. Odznaczony KW, SKZ, medalami 1918–1921 i 10-lecia. Ogrodnik, *bdd*.

L.S. 2710; MKat., 2731/A, 2739/A.

Ppor. piech. rez. **Marian Antoni POGONOWSKI** s. Antoniego i Michaliny z Rogalewskich, ur. 27 XI 1910 w Gołębinie Starym, pow. kościański. Absolwent gimnazjum w Poznaniu (1930), SPRPiech. w Zambrowie, dywizyjnego kursu pchor. rez. piech. przy 33 pp (1934) i Uniwersytetu Poznańskiego (1937). Mianowany ppor. ze starsz. 1 I 1937. Przydzielony do 33 pp, następnie do 68 pp, w którym odbywał ćwiczenia rezerwy jako dca plut. W 1939 w OZ 17 DP. Mgr prawa.

L.S. 2536; MKat., 2732/A; T. Kryska-Karski, *Materiały do historii Wojska Polskiego*.

Ppor. piech. rez. **Tadeusz Władysław POGORZELSKI** s. Jakuba i Wandy z Sypajłów, ur. 15 III 1913 w Kobylinie, pow. wysokomazowiecki. Absolwent Gimnazjum Humanistycznego w Łomży (1932) i kursu dla szeregowych z cenzusem przy 71 pp (1934). Mianowany ppor. ze starsz. 1 I 1936. Przydzielony do 33 pp, w którym odbywał ćwiczenia rezerwy jako dca plut. ckm, *bdd*.

L.S. 2672; MKat., 2734/A.

Kpt. uzbr. **Wiktor POGORZELSKI** s. Eugeniusza i Władysławy z Puchalskich, ur. 20 XII 1899 w Kutnie. W WP od 1918 jako ochotnik. Uczestnik wojny 1918–1921. Służył w 1 baonie telegraf. Ukończył SPŁącz. w Zegrzu (1920) i Szkołę Młodszych Oficerów Art. w Toruniu. Mianowany ppor. w 1924. Następnie służył w 4 pac, Warsztatach Amunicyjnych nr 1 i w Komendzie Miasta Warszawa. Studiował na Politechnice Warszawskiej, *bdd*.

L.S. 2569; MKat., 2733/A.

Ppor. piech. rez. **Władysław POGORZELSKI** s. Jana i Marii z Samoczyńskich, ur. 13 VII 1911 w Irkucku. Absolwent Gimnazjum im. J. Poniatowskiego w Warszawie (1933) i dywizyjnego kursu pchor. rez. piech. przy 28 pp (1934). Mianowany ppor. w 1936. Przydzielony do 30 pp, w którym odbył ćwiczenia rezerwy w 1937 jako dca plut. Student Wydziału Prawa Uniwersytetu Warszawskiego, *bdd*.

L.S. 2568; MKat., 2735/A.

Ppor. piech. rez. **Alojzy Franciszek POJASEK** s. Franciszka i Marii, ur. 20 VI 1911 w Martynowie Nowym, pow. rohatyński. Absolwent Gimnazjum Humanistycznego im. P. Skargi w Rohatyniu (1930), Państwowych Kursów Nauczycielskich we Lwowie (1932) i dywizyjnego kursu pchor. rez. piech. przy 54 pp (1933). Przydzielony do 51 pp. W 1939 przeniesiony do 2 p. s. podh. Nauczyciel Szkoły Powszechnej w Woli Komborskiej, pow. krośnieński.

L.S. 2729; CAW, Tajny Dziennik Personalny Rezerw MSWojsk. 1939; MKat., 2736/A; R. Wołągiewicz, *Katyń w albumach rodzinnych. Suplement*.

P

Pchor. **Anatol POKŁADZKI** s. Stanisława, ur. 1914, *bdd*.

L.S. 2601; MKat., Zbiór rel. i opr.

Ppor. uzbr. rez. **Marian Adam POLACZEK** s. Jana i Eugenii z Głowackich, ur. 12 XI 1904 w Medyce, pow. przemyski. Absolwent Politechniki Warszawskiej (1927) i SPRArt. we Włodzimierzu Woł. (1929). Mianowany ppor. ze starsz. 1 I 1932. Przydzielony do 1 pan, następnie do 33 dal, w którym odbywał ćwiczenia rezerwy. W 1933 przeszkolony w Szkole Gazowej, a w 1939 w Szkole Uzbrojenia. Dr nauk tech., chemik, pracownik Wojsk. Instytutu Pgaz., sekretarz Polskiego Towarzystwa Chemicznego, *bdd*.

L.S. 2538; MKat., 2737/A.

Kpt. wet. **Stefan POLANKIEWICZ** s. Józefa i Michaliny z Gąsiorowskich, ur. 25 V 1899 w Pniewie, pow. kutnowski. W WP od 1919. Uczestnik wojny 1919–1921, przydzielony do szpitala Twierdzy Modlin. W latach 1921–1928 w rezerwie. Od 1928 w 1 p. szwol., od 1929 w KOP jako lekarz weterynarii Szk. Podof. Zaw. KOP, Brygady KOP „Wołyń" i szw. szkol. KOP „Niewirków". W 1939 w 22 p. uł. Kresowej BKaw. Odznaczony medalem 1918–1921.

L.S. 2656; CAW, Ap 3502; T. Kryska-Karski, *Materiały do historii Wojska Polskiego*.

Ppor. piech. rez. **Kazimierz Mieczysław POLAŃSKI** s. Mariana i Anieli z Debulaków, ur. 9 II 1910 w Dolinie, woj. stanisławowskie. Absolwent gimnazjum w Dolinie (1933) i dywizyjnego kursu pchor. rez. piech. przy 48 pp (1934). Mianowany ppor. ze starsz. 1 I 1936. Przydzielony do 53 pp, w którym odbył ćwiczenia rezerwy w 1935 i 1937 jako dca plut. W 1939 instruktor oświaty i propagandy w baonie KOP „Delatyn". Studiował prawo na Uniwersytecie Lwowskim.

L.S. 2684; CAW, Ap 5861; ARS; MKat., 2738/A, Zbiór rel. i opr.

Ppor. wet. rez. **Maksymilian POLAŃSKI** s. Oresta i Jadwigi, ur. 8 III 1909 w Bochni. Absolwent Państwowego Gimnazjum im. K. Marcinkowskiego w Poznaniu (1927), Wydziału Weterynarii Uniwersytetu Warszawskiego (1934) i SPRKaw. w Grudziądzu (1935). Mianowany ppor. ze starsz. 1938. Przydzielony do 1 pac, w którym odbywał ćwiczenia rezerwy jako młodszy lekarz weterynarii pułku, *bdd*.

L.S. 2539; MKat., 2740/A.

Ppor. piech. rez. **Witold POLAŃSKI** s. Jana i Zofii, ur. 13 VIII 1905 w Kijowie. Absolwent Gimnazjum Matematyczno-Przyrodniczego w Brześciu n. Bugiem (1928), BPRPiech. nr 7 (1932) i Wydziału Matematyczno-Przyrodniczego Uniwersytetu Warszawskiego (1933). Mianowany ppor. ze starsz. 1 I 1935. Przydzielony do 65 pp, w którym odbywał ćwiczenia rezerwy jako dca plut. Funkcjonariusz SG w Lubawie, *bdd*.

L.S. 2562; MKat., 2741/A.

Por. art. **Antoni POLICHO** s. Jana i Ludwiki z Dąbskich, ur. 18 IV 1897 w Nieliszu, pow. zamojski. W latach 1916–1917 służył w armii rosyjskiej. Żołnierz I Korpusu Wschodniego. W WP od 1919. Uczestnik wojny 1919–1921 w szeregach 12 pap i 1 pap Leg. Ukończył Szkołę Młodszych Oficerów Art. w Toruniu, mianowany ppor. w 1926. Następnie na powrót w 1 pap Leg. i 30 pal jako kwatermistrz i zca ofic. mat. Odznaczony medalami 1918–1921 i 10-lecia, *bdd*.

L.S. 2606; MKat., 2742/A.

Ppor. piech. rez. **Jerzy Stanisław POLITUŁO** s. Wacława i Stefanii, ur. 22 III 1911 we Włocławku. Absolwent Gimnazjum Ziemi Kujawskiej i Liceum Handlowego w Bydgoszczy (1931) oraz dywizyjnego kursu pchor. rez. piech. przy 65 i 64 pp (1934). Mianowany ppor. ze starsz. 1 I 1937. Przydzielony do 64 pp, następnie do 14 pp, w którym odbywał ćwiczenia rezerwy jako dca plut. km. Urzędnik bankowy z Włocławka, *bdd*.

L.S. 2717; MKat., 2743/A.

Por. piech. **Józef POLITYŁŁO** s. Dymitra i Zofii z d. Berbeka, ur. 25 I 1912 w Grabowej k. Lwowa. Absolwent Korpusu Kadetów nr 1 i SPPiech. Pełnił służbę w 40 pp. Uczestnik obrony Lwowa w 1939.

L.S. 2621; MKat., Zbiór rel. i opr.

Płk dypl. piech. **Franciszek POLNIASZEK** s. Jana i Tekli z Maślanków, ur. 24 IX 1892 w Tłustem, pow. zaleszczycki. Od 1908 organizator Drużyn Strzeleckich. Żołnierz 1 pp Legionów Polskich. W WP od 1919, przydzielony do 5 pp Leg. Uczestnik wojny 1919–1921. Ukończył Wydział Prawa Uniwersytetu we Lwowie i WSWoj. Służył jako kmdt SPPiech. w Bydgoszczy, dca 54 pp, kierownik Okr. Urzędu WFiPW nr VI. W 1939 dca Brygady ON „Lwów". Odznaczony VM 5 kl., OOP, KN, KW 3, ZKZ, medalami 1918–1921 i 10-lecia. Dr praw.

L.S. 2716; CAW, Ap 1769/89/3983; A. Leinwand, *Dokumenty obrony Lwowa 1939*.

Ppor. piech. rez. **Kazimierz Mieczysław POŁATYŃSKI** s. Wojciecha i Józefy z Żabierków, ur. 27 VIII 1907 w Kałku, pow. koniński. Absolwent gimnazjum w Koninie, BPRPiech. nr 6 (1929) i Wydziału Prawno-Ekonomicznego Uniwersytetu Poznańskiego (1933). Mianowany ppor. ze starsz. 1 I 1932. Przydzielony do 68 pp, następnie do 29 pp, w którym odbywał ćwiczenia rezerwy jako dca plut. Mgr prawa, asesor Sądu Okręgowego w Kaliszu, następnie Sądu Apelacyjnego w Poznaniu, *bdd*.

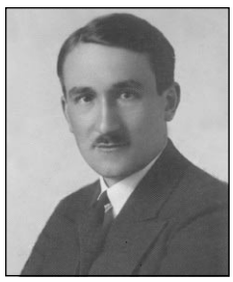

L.S. 2532; MKat., 2745/A; T. Mikulski, *Biogramy jeńców...*

Por. art. rez. **Lesław Marek POMIANOWSKI** s. Zdzisława i Wandy z Rozmanithów, ur. 22 XI 1899 w Grójcu. Uczestnik wojny 1918–1921 w szeregach 6 i 7 pap. W 1920 urlopowany z wojska. Ukończył kurs dla rezerwistów w SPchor. w Poznaniu. Mianowany ppor. 1 VIII 1922. Przydzielony do 7 pap, następnie do 30 pal, 1 pan i 33 dal, w których odbywał ćwiczenia rezerwy. W 1932 ukończył CSS. W 1939 dca 5 baterii 33 pal rez., walczył w obronie Lwowa. Urzędnik.

L.S. 2762; MKat., 2748/A; A. Leinwand, *Dokumenty obrony Lwowa 1939*.

P

Por. art. rez. **Stanisław POMORSKI** s. Piotra i Franciszki, ur. 9 II 1908. Absolwent SPRArt. we Włodzimierzu Wołyńskim. Przydzielony do 22 pal. Mianowany ppor. ze starsz. 1 I 1933. Przynależny ewidencyjnie do PKU Rawa Ruska. Kierownik szkoły powszechnej, *bdd.*

RO 1934; J. Tucholski, *Mord w Katyniu;* Materiały Warszawskiej Rodziny Katyńskiej.

Por. piech. **Władysław POMPOŁOWICZ** s. Benedykta i Franciszki z Likszów, ur. 19 VI 1907 w Wilnie. Absolwent gimnazjum w Wilnie. W 1925 wcielony do 3 p. sap., ukończył Szk. Podof., następnie SPchor. dla Podof. (1932). Mianowany ppor. ze starsz. 15 VIII 1932. Przydzielony do 86 pp jako dca komp. ckm. Awansowany do stopnia por. w 1935. Odznaczony BKZ, *bdd*.

L.S. 2571; MKat., 2749/A.

Ppor. int. rez. **Janusz Józef PONIATOWSKI** s. Juliana i Jadwigi z Gnoińskich, ur. 25 V 1902 w Warszawie. Absolwent Szkoły Nauk Politycznych i wojsk. kursu oficerów gosp. przy Int. DOGen. Warszawa (1920). Żołnierz I Korpusu Wschodniego. Uczestnik wojny 1919–1921 jako ochotnik w szeregach 1 dak. W 1921 bezterminowo urlopowany. Mianowany ppor. ze starsz. 1 VII 1925. Ćwiczenia rezerwy odbył w Skł. Mat. Int. nr 1 w latach 1933 i 1935. Buchalter, *bdd*.

L.S. 2559; MKat., 2750/A.

Ppor. uzbr. rez. **Jerzy Marian Józef POPIEL** s. Kazimierza, ur. 9 X 1897 w Piotrkowie Tryb. Absolwent Wydziału Chemii Politechniki Warszawskiej (1924) i kursu BPRPiech. nr 7. Uczestnik wojny 1918–1921 jako ochotnik w szeregach 26 i 23 pp. Mianowany ppor. ze starsz. 1 VII 1925. Przydzielony do 31 pp, następnie do 1 oddz. służby uzbr., w którym odbywał ćwiczenia rezerwy. Inżynier chemik, eksperymentator w Wojsk. Instytucie Pgaz., *bdd*.

L.S. 2760; MKat., 2751/A.

Chor. **Stanisław POPIŃSKI** s. Jana i Bronisławy z Matuszewskich, ur. 30 X 1891 w Jeruzalu, pow. skierniewicki. W latach 1913–1917 służył w armii rosyjskiej. Żołnierz I Korpusu Wschodniego. W WP od 1918. Uczestnik wojny 1918–1921 w szeregach III Baonu Warszawskiego (Baon Śmierci), 36 pp LA i 3 DP Leg. Po wojnie służył w 18 p. wojsk łącz., 1 p. łącz., p. radiotelegraf., od 1934 w komp. telegraf. 30 DP. Odznaczony VM 5 kl., KW, BKZ, medalami 1918–1921 i 10-lecia, *bdd*.

L.S. 2750; CAW, Ap 8342, VM 31-2416, KZ 5-820.

Ppor. kaw. rez. **Mieczysław POPLEWSKI** s. Konrada i Marii z Jahnów, ur. 10 VI 1916 w Poznaniu. Absolwent Gimnazjum Klasycznego w Poznaniu (1935), SPRKaw. w Grudziądzu (1935) i Wydziału Weterynarii Uniwersytetu Poznańskiego. Mianowany ppor. ze starsz. 1938. Przydzielony do 25 p. uł., następnie do 5 p. uł., w którym odbywał ćwiczenia rezerwy jako dca plut. W 1939 w OZ Wielkopolskiej BKaw.

L.S. 2668; MKat., 2756/A; J. Tucholski, *Mord w Katyniu*.

Ppor. piech. rez. **Zenon POPŁAWSKI** s. Wilhelma i Anny z Czerniewskich, ur. 30 XII 1893 w Tejmanach na Łotwie. W latach 1914–1917 służył w armii rosyjskiej. Uczestnik wojny polsko-bolszewickiej. W rezerwie WP od 26 IV 1928. Mianowany ppor. ze starsz. 1 VI 1919; przydzielony do 42 pp. Przydział mob. – 45 pp. Urzędnik, pracownik Urzędu Skarbowego w Krzemieńcu, *bdd*.

L.S. 2697; MKat., 2757/A; J. Tucholski, *Mord w Katyniu*.

Kpt. art. **Stanisław POPOWICZ** s. Teodora i Józefy z Baranowskich, ur. 27 IV 1895 we Lwowie. W latach 1914–1916 służył w armii austriackiej. W WP od 1918. Uczestnik wojny 1918–1921 w szeregach 5 pap i 12 pac oraz obrony Lwowa. Mianowany ppor. ze starsz. 1921. Po wojnie służył w 9 pap i 1 paplot. Ukończył OSTopograf. (1924). Od 1938 II oficer sztabu Grupy Art. Plot. Odznaczony medalami 1918–1921 i 10-lecia, *bdd*.

L.S. 2708; MKat., 2759/A.

Ppor. piech. rez. **Tadeusz Bartłomiej POPOWSKI** s. Tadeusza i Ewy ze Stępkowskich, ur. 24 VIII 1905 w Trojanowicach, pow. opoczyński. Absolwent Gimnazjum Bolesława Chrobrego w Piotrkowie Tryb. (1923), Wydziału Prawa Uniwersytetu Poznańskiego (1928) i BPRPiech. nr 7a (1930). Mianowany ppor. ze starsz. 1 I 1932. Przydzielony do 57 pp, w którym odbywał ćwiczenia rezerwy jako dca plut. Mgr prawa, *bdd*.

L.S. 2590; MKat., 2760/A.

Kpt. sł. zdr. **Tadeusz Aleksander POREMBIŃSKI** s. Aleksandra i Katarzyny z Rapczyńskich, ur. 13 II 1898 w Radomsku. W WP od 1918 jako ochotnik. Uczestnik wojny 1918–1921 w szeregach 9 p. uł. i 4 dyonu tab. Po wojnie służył w baonie san. nr 1, w 1921 odkomenderowany na studia w OSSan. i Uniwersytecie Warszawskim. Dr medycyny od 1925. Przydzielony jako naczelny lekarz do 2 psk. Od 1927 ordynator oddziału chirurgicznego 9 Szp. Okr. W 1935 na specjalizacji w CWSan., *bdd*.

L.S. 2506; MKat., 2761/A.

Kpt. piech. st. sp. **Adolf PORĘBSKI** s. Michała i Elżbiety z Witowskich, ur. 25 IX 1895 w Czerwonogrodzie, pow. zaleszczycki. Żołnierz Legionów Polskich. W WP od 1918. Uczestnik wojny 1918–1921 w szeregach 5 pp Leg., 1 pp Leg. i 36 pp LA. Mianowany ppor. w 1919. Po wojnie służył w PKU Dubno, 50 pp, 43 pp, Gabinecie Ministra w MSWojsk., od 1933 w 24 pp. Odznaczony VM 5 kl., KN, KW, KZ, medalami 1918–1921 i 10-lecia, *bdd*.

L.S. 2613; CAW, Ap 2069, 8902, 10804, 13061, VM 72-6645, KZ 17–1045.

Ppor. piech. rez. **Franciszek PORĘBSKI** s. Józefa i Marianny z Kuglerów, ur. 2 XII 1906 w Warszawie. Absolwent Gimnazjum K. Kulwiecia w Warszawie (1926), SPRPiech. (1932) i Wydziału Humanistycznego Uniwersytetu Warszawskiego. Mianowany ppor. ze starsz. 1 I 1934. Przydzielony do 76 pp, w którym odbył ćwiczenia rezerwy w latach 1933 i 1935. W 1935 ukończył kurs oficerów płatników w Skł. Mat. Int. nr 5. Mgr filozofii, *bdd*.

L.S. 2746; MKat., 2763/A.

P

Ppor. art. rez. **Stanisław POROWSKI** s. Aleksandra i Aleksandry z Nowików, ur. 28 V 1909 w Kutnie. Absolwent gimnazjum w Grudziądzu, Wydziału Matematyczno-Przyrodniczego Uniwersytetu Warszawskiego (1932), SPRArt. (1933) i kursu w CWArt. Plot. (1933). Mianowany ppor. ze starsz. 1 I 1935. Przydzielony do 3 dyonu art. plot., w którym odbywał ćwiczenia rezerwy jako dca plut. Mgr filozofii, nauczyciel gimnazjalny, *bdd*.

L.S. 2631; MKat., 2765/A.

Ppor. piech. rez. **Tadeusz PORYŻELSKI** s. Józefa i Sabiny z Gryglasów, ur. 28 X 1911 w Warszawie. Absolwent Państwowego Gimnazjum im. St. Staszica w Warszawie i SPRPiech. w Zambrowie (1933). Mianowany ppor. ze starsz. 1 I 1936. Przydzielony do 34 pp, w którym odbywał ćwiczenia rezerwy jako dca plut. Technik budowalny, *bdd*.

L.S. 2588; MKat., 2764/A.

Ppor. piech. rez. **Ryszard Tadeusz POSIADAŁA** s. Józefa i Anny z Niewiadomskich, ur. 3 IV 1913 w Warszawie. Absolwent Państwowego Gimnazjum im. Władysława IV w Warszawie (1933), dywizyjnego kursu pchor. rez. piech. (1935) i Wydziału Prawa Uniwersytetu Warszawskiego. Przydzielony do 30 pp, w którym odbył ćwiczenia rezerwy w latach 1936 i 1938. Mianowany ppor. w 1939, *bdd*.

L.S. 2704; MKat., 2766/A.

Por. int. st. sp. **Walerian Wolimir POSPISZEL** s. Gustawa i Eweliny z Pilewskich, ur. 15 II 1888 w Trębówku, pow. trembowelski. Członek Związku Walki Czynnej. Ukończył Akademię Handlową we Lwowie. W latach 1915–1918 służył w armii austriackiej. W WP od 1918 w Legii Oficerskiej w Przemyślu. Uczestnik wojny 1918–1921. Po wojnie pełnił służbę w 53 pp, 6 p. s. podh. jako referent i płatnik. W 1934 przeniesiony w stan spoczynku. W 1939 płatnik 662 szp. pol. Odznaczony SKZ, MN.

L.S. 2573; CAW, Ap 4127; T. Mikulski, *Biogramy jeńców...*

Ppor. piech. rez. **Ryszard Adam POSSELT** s. Oskara i Wandy z Ekkertów, ur. 26 X 1905 w Zgierzu. Absolwent Szkoły Średniej Koedukacyjnej Niemieckiego Stowarzyszenia Gimnazjalnego w Zgierzu (1925), BPRPiech. nr 5 (1928) i Szk. Podof. Zaw. Piech. nr 8 w Grudziądzu (1930). Mianowany ppor. ze starsz. 1 I 1930. Przydzielony do 28 pp, w którym odbywał ćwiczenia rezerwy jako dca plut. km. Pracował w fabryce włókienniczej w Łodzi, *bdd*.

L.S. 2701; MKat., 2767/A; K. Czernielewski, R. Iwanicki, H. Siemiński, *Rozstrzelany życia los...*

Ppor. piech. rez. **Alfred POSTANOWICZ** s. Władysława i Eugenii z Sienkiewiczów, ur. 28 XI 1911 w Domaszewnicy, pow. brzeziński. Absolwent Państwowej Szkoły Drogowej w Warszawie (1932) i SPRPiech. w Zambrowie (1933). Mianowany ppor. ze starsz. 1 I 1935. Przydzielony do 28 pp, w którym odbywał ćwiczenia rezerwy jako dca plut. pion. Technik drogowy, *bdd*.

L.S. 2607; MKat., 2768/A.

Ppor. piech. rez. **Józef Tadeusz POSTUŁA** s. Wojciecha i Marianny z Bochacznowskich, ur. 25 XII 1908 w Tarczku, pow. iłżecki. Absolwent Państwowego Seminarium Nauczycielskiego im. S. Żeromskiego w Kielcach (1928) i SPRPiech. (1929). Mianowany ppor. ze starsz. 1 I 1933. Przydzielony do 4 pp Leg., następnie do 50 pp, w którym odbywał ćwiczenia rezerwy jako dca plut. Nauczyciel, *bdd*.

L.S. 4025; CAW, Ap 443.

Por. geogr. **Władysław POTERA** s. Józefy, ur. 26 I 1903 w Dąbrówce Podłężnej, pow. radomski. W WP jako ochotnik od 1923. Absolwent SPchor. w Warszawie (1924) i OSInż. (1926). Mianowany ppor. ze starsz. 15 VIII 1926. Przydzielony do baonu most. Od 1933 słuchacz OSTopograf. Równolegle studiował na Wydziale Inżynieryjnym Politechniki Warszawskiej. Od 1935 pełnił służbę w WIG. Inżynier mierniczy, *bdd*.

L.S. 2670; MKat., 2769/A.

Kpt. dypl. **Albin POTOCKI** s. Juliana i Marii, ur. 1 I 1906. Awansowany do stopnia por. ze starsz. 15 VIII 1928. Pełnił służbę w 76 pp. W 1939 kwatermistrz 35 DP rez., walczył w obronie Lwowa.

L.S. 4015; RO 1932; A. Leinwand, *Dokumenty obrony Lwowa 1939*; J. Tucholski, *Mord w Katyniu*.

Ppor. piech. rez. **Stanisław POTYM** s. Antoniego, ur. 19 XII 1912 w m. Krowica, pow. lubaczowski. Absolwent Państwowego Seminarium Nauczycielskiego w Sokalu (1934) i dywizyjnego kursu pchor. rez. piech. przy 39 pp (1935). Mianowany ppor. ze starsz. 1 I 1937. Przydzielony do 39 pp, następnie do 26 pp, w którym odbywał ćwiczenia rezerwy jako dca plut. Nauczyciel Szkoły Powszechnej w Krakowcu, pow. jaworowski, *bdd*.

L.S. 2657; MKat., 2771/A.

Por. piech. rez. **Leon POZNAŃSKI** s. Frydmana i Milczy z Jelenkiewiczów, ur. 14 V 1899 w Łodzi. Uczestniczył w wojnie 1918–1920 jako ochotnik. W 1920 zdemobilizowany. W 1925 wcielony do 64 pp. Ukończył BPRPiech. nr 8 (1925). Mianowany ppor. ze starsz. 1 I 1929. Przydzielony do 27 pp, następnie do 31 pp, w którym odbywał ćwiczenia rezerwy jako dca plut. Mgr prawa, adwokat, *bdd*.

L.S. 2741; MKat., 2772/A.

Por. piech. **Edward Władysław PÓŁCHŁOPEK** s. Ryszarda i Julii z Korzeniowskich, ur. 20 XI 1912 w Przemyślu. Absolwent II Gimnazjum w Nowym Sączu (1931) i SPPiech. w Ostrowi Maz. (1935). Mianowany ppor. w 1935 i przydzielony do 49 pp w Kołomyi jako dca plut. W 1939 mianowany por. We wrześniu 1939 dca I plut. 6 komp. II baonu 49 pp, następnie w Zgrupowaniu ppłk. S. Trzebuni i Grupie płk. T. Zieleniewskiego.

L.S. 2648; CAW, Ap 13067, 14179; K. Czernielewski, R. Iwanicki, H. Siemiński, *Rozstrzelany życia los...*; J. Giza, *Nowosądecka lista katyńska*.

P

Kpt. int. st. sp. **Rajmund PRAGŁOWSKI** s. Stanisława i Justyny z Iwanyszynów, ur. 31 VIII 1888 w Starym Samborze. Żołnierz Legionu Wschodniego. W latach 1914–1918 służył w armii austriackiej. W WP od 1918 jako ochotnik. Uczestnik wojny 1918–1921. Służył w Int. DOGen. Lwów, Int. DOK VII, od 1929 w Szefostwie Int. DOK VI jako kierownik referatu. Od 1934 w stanie spoczynku. Odznaczony SKZ, *bdd*.

L.S. 2516; MKat., 2773/A.

Ppłk pil. **Tadeusz Feliks PRAUSS** s. Tadeusza i Janiny z Gąsiorowskich, ur. 21 XII 1896 w Warszawie. W latach 1915–1918 służył w armii austriackiej. W WP od 1918. Uczestnik wojny 1918–1921 w 3 esk. lot. Po wojnie służył jako dca 10 i 16 eskadr lot., w Dep. Aeronautyki MSWojsk., jako kmdt CWPodof. Lot. w Bydgoszczy i dca 6 p. lot. Od sierpnia 1939 dca lotnictwa Armii „Modlin", od 12 września dca lotnictwa Frontu Północnego. Odznaczony VM 5 kl., SKZ, medalami 1918–1921 i 10-lecia.

L.S. 2586; CAW, VM 18–1162.

Ppor. art. rez. **Ignacy Stanisław PRĄDZYŃSKI*** s. Jana i Jadwigi ze Skórzewskich, ur. 4 XI 1908 w Kaliszu. Absolwent Gimnazjum Państwowego w Kaliszu (1927) i SPRArt. we Włodzimierzu Woł. (1933). Mianowany ppor. rez. ze starsz. 1 I 1935. Odbył ćwiczenia rezerwy jako dca plut. w 25 pal. (1936). W 1939 przeniesiony z 23 pal do 2 pal Leg. Agronom po Wyższych Kursach Ziemskich we Lwowie, zam. w maj. Uleniec, pow. grójecki, *bdd*.

* W niektórych publikacjach mylony z ppor. kaw. Ignacym M.A. Prądzyńskim, który poległ 22 IX 1939 pod Łomiankami.

L.S. 2720; CAW, Ap 111, Tajny Dziennik Personalny Rezerw MSWojsk. 1939.

Por. kaw. rez. **Władysław Paweł PRĘCZKOWSKI** s. Ignacego i Zdzisławy z Gibasiewiczów, ur. 13 II 1888 w Warszawie. W latach 1915–1918 służył w armii rosyjskiej, ukończył Mikołajewską Szkołę Kawalerii. W WP od 1919. Uczestnik wojny 1919–1921 w szeregach 10 p. uł. i Jazdy mjr. Jaworskiego. Por. ze starsz. 1 VI 1919. Od 1921 w rezerwie. Przydzielony do 9 psk, następnie do 19 p. uł. W 1939 jako ochotnik (nie zmobilizowany) w OZ Mazowieckiej i Pomorskiej BKaw. Prawnik.

L.S. 2570; MKat., 2774/A; Z. Godyń, *Straty spośród kawalerzystów i pancernych z rąk sowieckich w II wojnie światowej*; J. Tucholski, *Mord w Katyniu.*

Płk dypl. art. **Tadeusz PROCNER** s. Józefa, ur. 11 X 1901 w Wilnie. Awansowany do stopnia ppłk. ze starsz. 1 I 1929. Służył w Dtwie Obszaru Warownego Wilno jako szef artylerii. Ukończył WSWoj. W 1939 kwatermistrz Armii „Prusy". Odznaczony KN, KW 2, ZKZ.

L.S. 2507; RO 1932; T. Kryska-Karski, *Materiały do historii Wojska Polskiego*.

Mjr piech. st. sp. **Stanisław Józef PROFIC** s. Kazimierza i Krystyny z Lubertów, ur. 4 XII 1896 w Wadowicach. Członek Drużyn Sokolich. Żołnierz 3 pp Legionów Polskich, ranny pod Rokitną. W WP od 1918. Uczestnik wojny 1918–1921 w szeregach 2 i 1 pp Leg. Od 1922 służył w PKU Warszawa, 73 pp, Korpusie Kontrolerów MSWojsk. Od 1925 w stanie spoczynku. Przydzielony do OK III. Odznaczony VM 5 kl., KN, KW 3, ZKZ, medalami 1918–1921 i 10-lecia, *bdd*.

L.S. 4020; CAW, Ap, 816, 6844, KN 24.10.1931.

Por. piech. rez. **Bogdan PROKOPCZYC** s. Włodzimierza i Józefy z Janowskich, ur. 17 VIII 1895 w Szczercu, pow. lwowski. W latach 1915–1918 służył w armii austriackiej. W WP od 1918 jako ochotnik. Uczestnik wojny 1918–1921 w Baonie Ziemi Gródeckiej. Mianowany por. ze starsz. 1 VI 1919. Od 1922 w rezerwie. Przydzielony do 83 pp, następnie do 20 pp. Przydział mob. – 40 pp. Urzędnik Banku Polskiego, zam. we Lwowie, *bdd*.

L.S. 2715; CAW, Ap 4234, 14518; J. Tucholski, *Mord w Katyniu*.

Por. tab. rez. **Zygmunt PROKOPOWICZ** s. Józefa i Pauliny z Bojarskich, ur. 28 XII 1900 w Hrudopolu, pow. kosowski. Uczestnik wojny 1919 jako ochotnik w szeregach 2 Dywizji Litewsko-Białoruskiej. W 1922 urlopowany. Ukończył Uniwersytet Jagielloński. Mianowany ppor. ze starsz. 1 VII 1925. Przydzielony do 3 szw. tab., następnie do 10 dyonu tab. We wrześniu 1939 w obronie Grodna. Odznaczony KZWLŚr., medalami 1918–1921 i 10-lecia. Inżynier botanik, nauczyciel Szkoły Rolniczej w Siedlcach.

L.S. 4013; MKat., 2776/A; K. Czernielewski, R. Iwanicki, H. Siemiński, *Rozstrzelany życia los*...

Ppor. piech. rez. **Bronisław PROKOSCH** s. Wawrzyńca i Łucji z Łucyków, ur. 15 I 1905 w Podkamieniu, pow. brodzki. Absolwent gimnazjum w Brodach (1928) i BPRPiech. (1930). Mianowany ppor. ze starsz. 1 I 1932. Przydzielony do 26 pp, następnie do 54 pp, w którym odbywał ćwiczenia rezerwy jako dca plut. Urzędnik, *bdd*.

L.S. 2711; MKat., 2777/A.

Ppor. sł. zdr. rez. **Mieczysław Julian PRONER** s. Maurycego i Salomei z Kreuterkraftów, ur. 11 VIII 1903 w Warszawie. Absolwent Wydziału Farmacji Uniwersytetu Warszawskiego (1924) i SPRSan. (1929). W WP ochotnik w 1920. Mianowany ppor. rez. ze starsz. 1 I 1933. Przydzielony do kadry 9 Szp. Okr., następnie do 1 Szp. Okr., w którym odbywał ćwiczenia rezerwy. W 1939 zmobilizowany. Od 1934 dr farmacji, pracownik naukowy Uniwersytetu Warszawskiego.

L.S. 2579; MKat., 2778/A, Zbiór rel. i opr.

Ppor. piech. rez. **Ferdynand Kazimierz PRONKIEWICZ** s. Stefana i Emilii, ur. 2 III 1910 w Tarnopolu. Absolwent Państwowego Gimnazjum w Przemyślu (1930) i SPRPiech. 3 DP Leg. (1931). Mianowany ppor. ze starsz. 1 I 1934. Przydzielony do 7 pp Leg., następnie do 38 pp, w którym odbywał ćwiczenia rezerwy jako dca plut. Mgr prawa, *bdd*.

L.S. 2599; MKat., 2779/A.

Ppor. art. rez. **Andrzej PROSIŃSKI** s. Ignacego i Teresy z Turunów, ur. 31 VII 1906 w Druskiennikach. Absolwent Gimnazjum Państwowego im. T. Kościuszki w Łomży (1926), Wydziału Prawa Uniwersytetu Warszawskiego (1931) i SPRArt. we Włodzimierzu Woł. (1932). Mianowany ppor. ze starsz. 1 I 1934. Przydzielony do 1 paplot., w którym odbywał ćwiczenia rezerwy jako dca plut. W 1935 ukończył kurs w CWArt. Plot. Mgr prawa, *bdd*.

L.S. 2732; MKat., 2780/A.

P

Por. piech. rez. **Edward PROTASIEWICZ** s. Romana i Kazimiery z Czechowskich, ur. 30 I 1896 w St. Abdulino w Rosji. Ukończył Wydział Budowy Dróg Kolejowych Politechniki w Tomsku (1916). W latach 1916–1918 służył w armii rosyjskiej. W WP od 1919. Od 1922 w rezerwie. Przydzielony do 73 pp, następnie do 72 pp, w którym odbywał ćwiczenia rezerwy. Pracownik cywilny Centrum Badań Balistycznych, *bdd*.

L.S. 2650; MKat., 2781/A.

Ppor. piech. rez. **Wincenty PRUDZIŁKO** s. Wincentego i Pauliny z Sienkiewiczów, ur. 22 I 1908 w Wielkim Możejkowie, pow. szczuczyński. Absolwent Seminarium Nauczycielskiego w Szczuczynie (1930) i BPRPiech. nr 7 (1932). Mianowany ppor. ze starsz. 1 I 1934. Przydzielony do 77 pp, w którym odbywał ćwiczenia rezerwy jako dca plut. Nauczyciel szkoły powszechnej, *bdd*.

L.S. 2667; MKat., 2782/A.

Ppor. sł. zdr. rez. **Kazimierz PRUSKI** s. Franciszka i Franciszki z Abrysiewiczów, ur. 19 II 1906 w Galewicach, pow. wieluński. Absolwent gimnazjum w Sieradzu (1926), Wydziału Farmacji Uniwersytetu Poznańskiego (1930) i SPRSan. w Warszawie (1931). Mianowany ppor. ze starsz. 1 I 1934. Przydzielony do 2 Szp. Okr. Ćwiczenia rezerwy odbył w 1938 na kursie oficerskim przy WSInż. w Warszawie. Mgr farmacji, *bdd*.

L.S. 2529; MKat., 2783/A.

Por. art. rez. **Stanisław PRUSZYŃSKI** s. Gabriela, ur. 15 V 1893 w Daszkowcach w Rosji. Ukończył Wydział Budowy Maszyn Politechniki Kijowskiej, od 1916 służył w armii rosyjskiej. Żołnierz I Korpusu Wschodniego. W WP od 1918. Uczestnik wojny 1919–1921 w szeregach 8 pap. Mianowany por. ze starsz. 1 VI 1919. W 1921 bezterminowo urlopowany z wojska. Handlowiec, kierownik biura sprzedaży Firmy Standard Nobel, *bdd*.

L.S. 2653; MKat., 2784/A.

Rtm. kaw. rez. **Witold PRUSZYŃSKI** s. Kazimierza i Heleny z Klimaszewskich, ur. 24 VI 1896 w m. Ellern na Łotwie. W latach 1916–1917 służył w armii rosyjskiej. W WP od 1919 jako ochotnik. Uczestnik wojny 1919–1921 w szeregach 10 p. uł., ranny. Mianowany ppor. w 1920. Od 1922 w rezerwie. Ćwiczenia rezerwy odbywał w 10 p. uł. W 1939 dca szw. sztabowego Wileńskiej BKaw. Odznaczony KW, MN. Ziemianin, właściciel maj. Rusota, pow. grodzieński.

CAW, Ap 280, MN 23.12.1933; K. Czernielewski, R. Iwanicki, H. Siemiński, *Rozstrzelany życia los...*; T. Kryska-Karski, *Materiały do historii Wojska Polskiego*.

Por. piech. rez. **Jarosław PRYMAKOWSKI** s. Józefa i Kornelii z Sawczyńskich, ur. 31 I 1898 w Stanisławowie. Ukończył Seminarium Nauczycielskie w Stanisławowie. W latach 1916–1918 służył w armii austriackiej. W WP od 1919 jako ochotnik. Uczestnik wojny polsko-bolszewickiej w szeregach 42 pp, w 1920 w niewoli bolszewickiej. Zdemobilizowany w 1922, przydzielony do OK III. Mianowany ppor. ze starsz. 1 VI 1919. Odznaczony medalami 1918–1921 i 10-lecia, *bdd*.

L.S. 4014; MKat., 2786/A, 2788/A.

Ppor. piech. rez. **Leonard PRYSTROM** s. Antoniego i Heleny z Czybińskich, ur. 2 V 1908 w Kibartach na Litwie. Absolwent Seminarium Nauczycielskiego im. Zygmunta Augusta w Białymstoku i SPRPiech. (1931). Mianowany ppor. ze starsz. 1 I 1934. Przydzielony do 76 pp, w którym odbywał ćwiczenia rezerwy jako dca plut. Nauczyciel gimnazjalny z Białegostoku, *bdd*.

L.S. 2680; MKat., 2787/A, Zbiór rel. i opr.

Ppor. piech. rez. **Ludwik Wilhelm PRZEDNOWEK** s. Michała i Anieli z Orłowiczów, ur. 23 V 1902 we Lwowie. Uczestnik wojny 1918–1920 jako ochotnik w szeregach 4 pac i 205 pap, walczył w obronie Lwowa. W 1920 zdemobilizowany. W 1928 ukończył BPRPiech. nr 6. Mianowany ppor. ze starsz. 1 VII 1925. Przydzielony do OK VI. Ukończył Wydział Rolno-Lasowy Politechniki Lwowskiej (1937). Inżynier leśnik, *bdd*.

L.S. 2734; MKat., 2785/A.

Ppor. tab. rez. **Stanisław PRZEPIÓRA** s. Andrzeja i Józefy, ur. 17 VIII 1898 w Bugaju, pow. gorlicki. Uczestnik wojny 1918–1921 jako ochotnik w szeregach 2 p. szwol., 9 p. uł. i 11 pac. Od 1923 w rezerwie. Mianowany ppor. ze starsz. 1 VII 1925. Przydzielony do 3 dyonu tab, w którym odbywał ćwiczenia rezerwy. Ukończył Wydział Rolno-Lasowy Politechniki Lwowskiej (1936). Inżynier leśnik, *bdd*.

L.S. 2629; MKat., 2789/A.

Kpt. piech. **Kazimierz PRZERADZKI** s. Jana i Franciszki z Wawrowskich, ur. 12 III 1896 w Zawidzu, pow. sierpecki. Żołnierz I Korpusu Wschodniego, ranny. W WP od 1919. Uczestnik wojny 1919–1921 i walk o Lwów, powtórnie ranny. Po wojnie służył w 53 pp, 37 pp, 5 p. s. podh., 28, 6 i 9 baonach KOP oraz 4 pp Leg. Ostatnio kierownik referatu w PKU Brześć. Odznaczony SKZ, MN, medalami 1918–1921 i 10-lecia, *bdd*.

L.S. 2530; CAW, Ap 2581, MN 23.12.1933.

Por. tab. rez. **Mikołaj PRZEWŁOCKI** s. Mikołaja i Józefy z Koltów, ur. 17 XII 1897 w Warszawie. Absolwent Korpusu Kadetów w Warszawie (1915), Mikołajewskiej Szkoły Artyleryjskiej w Petersburgu i Wydziału Architektury Politechniki Warszawskiej. Do 1917 służył w armii rosyjskiej. W latach 1919–1920 w Armii gen. Denikina. Ostatni znany przydział w WP – kadra 4 dyonu tab. Inżynier architekt, *bdd*.

L.S. 2724; MKat., 2790/A.

Por. piech. **Henryk Ludwik PRZEWO NICZEK** s. Jana i Heleny z Kuklewiczów, ur. 21 V 1902 w Żmigrodzie, pow. jasielski. W WP od 1918. Uczestnik wojny 1918–1921 w szeregach 14 pp, 3 pap i 3 pp Leg. Ukończył Wielkopolską Szkołę Pchor. Piech. (1921). Mianowany ppor. ze starsz. 1 VIII 1921. Służył w 76 pp, 72 pp, 33 pp jako dca komp., następnie w baonie KOP „Czortków" i 65 pp, od 1934 w 8 Szp. Okr. jako ofic. ewid. pers., *bdd*.

L.S. 2722; MKat., 2758/A, 2789/A.

P

Ppor. piech. rez. **Zbigniew Edmund PRZYBYLSKI** s. Jana i Władysławy z Maciejewskich, ur. 30 X 1913 w Gorzyczkach, pow. wolsztyński. Absolwent gimnazjum w Wolsztynie (1934) i dywizyjnego kursu pchor. rez. piech. przy 57 pp (1935). Mianowany ppor. ze starsz. 1 I 1937. Przydzielony do 57 pp, następnie do 55 pp, w którym odbywał ćwiczenia rezerwy jako dca plut. Ostatnio ukończył Wyższą Szkołę Handlową, *bdd*.

L.S. 2664; MKat., 2792/A.

Ppor. piech. rez. **Ludwik PRZYBYSZEWSKI** s. Walentego i Anny, ur. 5 VIII 1910. Mianowany ppor. rez. ze starsz. 1 I 1936. Przydzielony do 70 pp, następnie do 60 pp, w którym odbył ćwiczenia rezerwy jako dca plut. ckm. W 1938 uczestniczył w ćwiczeniach rezerwy w oddziale wydzielonym 25 DP w ramach Samodz. GO „Śląsk", *bdd*.

L.S. 2594; MKat., 2793/A.

Płk sł. zdr. **Stanisław Marian PRZYCHOCKI** s. Jakuba i Anieli z Kozłowskich, ur. 3 IV 1886 w Krakowie. Absolwent Wydziału Medycznego Uniwersytetu Jagiellońskiego (1911). Później służył w armii austriackiej. W WP od 1918. Uczestnik wojny 1918–1921 jako kmdt szpitali. Po wojnie pełnił służbę w Szp. Okr. w Toruniu, 18 p. uł., 8 baonie san., 8 Szp. Okr., Wojsk. Instytucie Pgaz., od 1938 kmdt 9 Szp. Okr. Dr medycyny. Odznaczony ZKZ, *bdd*.

L.S. 2659; MKat., 2794/A.

Mjr sap. rez. **Józef Franciszek PRZYGODZKI** s. Jana i Tekli z Blachów, ur. 8 VIII 1891 w Radziechowie. Absolwent Politechniki Lwowskiej. W latach 1914–1918 służył w armii austriackiej. W WP od 1918. Uczestnik wojny 1918–1921 w szeregach 1 pap, 4 pac i baonu most. Po wojnie pełnił służbę w 3 pac i Szefostwie Inż. i Sap. DOK I. Od 1923 w rezerwie. Przydzielony do baonu most., następnie do 7 i 8 baonów sap. Odznaczony KW. Inżynier budownictwa, dyrektor Liceum Budowlanego w Toruniu, *bdd*.

L.S. 2624; MKat., 2795/A; J. Tucholski, *Mord w Katyniu*.

Ppor. piech. rez. **Stefan PRZYJAZNY** s. Wawrzyńca i Franciszki, ur. 8 VII 1906 w Trojanowie. Absolwent Gimnazjum Humanistycznego w Kaliszu (1926) i BPR-Piech. nr 6a (1929). Mianowany ppor. ze starsz. 1 I 1934. Przydzielony do 59 pp, następnie do 29 pp. Ćwiczenia rezerwy odbył w 1937 w Skł. Mat. Int. nr 4 w Łodzi jako uczestnik kursu ofic. żywn. Ukończył studia rolnicze w Poznaniu, *bdd*.

L.S. 2707; MKat., 2796/A.

Kpt. adm. **Lucjan Marian PRZYŁUSKI** s. Zygmunta i Walerii z Godyńskich, ur. 15 XII 1900 w Inowrocławiu. W WP od 1919 ochotniczo w Armii gen. Hallera. Uczestnik wojny 1919–1921. Mianowany ppor. w 1922. Służył w 46 pp, 49 pp jako dca plut., 26 pp jako zca ofic. mob., od 1932 w 6 Szp. Okr. jako dca plut. w komp. szkol. kadry zapas. Ostatnio instruktor SPchor. w CWSan., *bdd*.

L.S. 2739; MKat., 2797/A, Zbiór rel. i opr.

Ppor. art. **Aleksander PRZYSTUPIŃSKI** s. Aleksandra i Jadwigi z Jeżewskich, ur. 1 II 1916 w Orle w Rosji. Absolwent SPArt. Mianowany ppor. w 1938. Pełnił służbę w 30 pal, w którego szeregach walczył we wrześniu 1939.

L.S. 2671; T. Mikulski, *Biogramy jeńców...*; J. Tucholski, *Mord w Katyniu*.

Ppor. piech. rez. **Paweł PRZYTUŁA** s. Stanisława i Jadwigi z Sobczyków, ur. 31 V 1905 w Łopatnie, pow. opatowski. Absolwent Państwowego Seminarium Nauczycielskiego w Tucholi (1927) i SPRPiech. w Ostrowi Maz. (1928). Mianowany ppor. ze starsz. 1 I 1932. Przydzielony do 65 pp, następnie do 66 pp, w którym odbywał ćwiczenia rezerwy jako dca plut. ckm. Nauczyciel, kierownik Szkoły Powszechnej w Gowidlinie, pow. kartuski, *bdd*.

L.S. 2554; MKat., 2798/A; J. Tucholski, *Mord w Katyniu*.

Por. art. rez. **Stanisław PSZCZÓŁKOWSKI** s. Juliana i Heleny z Borowych, ur. 4 V 1899 w Warszawie. Absolwent Wydziału Prawa Uniwersytetu Warszawskiego. W WP od 1918 jako ochotnik. Uczestnik wojny 1918–1920 w szeregach 8 i 18 pap. Ukończył SPArt. w Poznaniu (1920). Po 1920 w rezerwie. Mianowany ppor. ze starsz. 1 XII 1920. Przydzielony do 17 pal, następnie do 9 pal, w którym odbywał ćwiczenia rezerwy. Dr praw, urzędnik Banku Polskiego, *bdd*.

L.S. 2635; MKat., 2799/A.

Kpt. piech. st. sp. **Tadeusz Leon PSZONCZAK** s. Jana i Heleny z Unoltów, ur. 26 VI 1893 we Lwowie. Członek Związku Strzeleckiego, żołnierz Legionów Polskich. W WP od 1918. Uczestnik wojny 1918–1921 w szeregach 4 pp Leg. Po wojnie służył w DOGen. Kielce, 3 pp Leg., 15 pp, 20 pp jako adiutant pułku i dca komp. Od 1937 w Komendzie Miasta Kraków jako referent. Odznaczony VM 5 kl., KN, KW 2, SKZ, medalami 1918–1921 i 10-lecia, *bdd*.

L.S. 2763; CAW, Ap 3048, VM 73-6845, KZ 20-207.

Kpt. sł. zdr. rez. **Stanisław Gabriel Józef PTAK** s. Wawrzyńca i Stanisławy z Głuchów, ur. 10 XI 1893 w Kętach, pow. wadowicki. Żołnierz Legionów Polskich. W WP od 1918. Uczestnik wojny 1918–1920 w szeregach 4 pp Leg. i w szp. pol. W 1921 zdemobilizowany. Uzyskał dyplom na Wydziale Medycyny Uniwersytetu Jagiellońskiego. Przydzielony do 5 Szp. Okr. Odznaczony KN, KW, KZ, medalami 1918–1921 i 10-lecia. Od 1935 dyrektor Lecznicy Związkowej w Krakowie, *bdd*.

L.S. 2757; CAW, Ap 869, KN 9.1.1932.

Por. adm. **Władysław PUCEK** s. Antoniego i Bronisławy z Marcinkowskich, ur. 15 I 1898 w Warszawie. W WP od 1918. Uczestnik wojny 1918–1921 w jednostkach intendentury. Mianowany ppor. w 1921. W latach 1922–1925 w rezerwie. Powołany ponownie, służył w Szefostwie Inż. i Sap. IV Armii, Szefostwie Int. DOK X i 5 p. s. podh. Od 1931 w 44 pp jako zca ofic. mob., *bdd*.

L.S. 2577; MKat., 2800/A.

P

Kpt. sł. zdr. **Jan PUCHALSKI** s. Wiktora, ur. 8 III 1887 w Kijowie. Ukończył gimnazjum w Kijowie i Uniwersytet w Odessie. W latach 1917–1918 służył w armii rosyjskiej. W WP od 1919, przydzielony do szpitala we Włodzimierzu, w którym służył do 1924. Następnie kierownik ambulatorium Szp. Okr. w Toruniu, Szp. Okr. w Stanisławowie i filii 2 Szp. Okr. Od 1938 w kadrze 2 Szp. Okr. Lekarz stomatolog, *bdd*.

L.S. 2556; MKat., 2802/A.

Kpt. łącz. **Piotr PUCIATA** s. Ksawerego i Julii z Faberów, ur. 17 I 1907 w Wilnie. Absolwent Gimnazjum Matematyczno-Przyrodniczego w Warszawie (1926), SPPiech. (1927) i SPInż. (1930). Mianowany ppor. ze starsz. 15 VIII 1929. Przydzielony do p. radiotelegraf. jako instruktor. Od 1932 służył w 3 baonie radiotelegraf. jako ofic. komp. i instruktor, *bdd*.

L.S. 2547; MKat., 2801/A.

Ppor. piech. rez. **Wincenty PUJANEK** s. Stanisława i Jadwigi z Schellerów, ur. 12 I 1907 w Jarocinie. Absolwent Państwowego Gimnazjum Klasycznego w Jarocinie (1928) i BPRPiech. nr 7 (1929). Mianowany ppor. ze starsz. 1 I 1933. Przydzielony do 56 pp, w którym odbył ćwiczenia rezerwy w 1934, 1936 i 1938 jako dca plut. Zawodnik „Sokoła" w Lesznie, sprinter, uczestnik olimpiady w Berlinie. Student farmacji Uniwersytetu Poznańskiego, urzędnik, *bdd*.

L.S. 2566; MKat., 2803/A; M.M. Blombergowa, W. Nowakowski, *Mieszkańcy Kaliskiego – więźniowie Kozielska, Starobielska i Ostaszkowa zamordowani przez NKWD wiosną 1940 r*; B. Tuszyński, *Przerwany bieg...*

Ppor. art. rez. **Józef PUKOWSKI** s. Stefana i Zuzanny ze Sroczyńskich, ur. 22 VII 1904 w Kamionce Strumiłowej. Absolwent gimnazjum we Lwowie (1923) i SPRArt. we Włodzimierzu Woł. (1929). Mianowany ppor. ze starsz. 1 I 1932. Przydzielony do 10 pac, następnie do 6 pac i 1 pamot., w którym odbywał ćwiczenia rezerwy. Urzędnik zam. we Lwowie, *bdd*.

L.S. 2674; MKat., 2804/A.

Por. tab. rez. **Władysław PUŁAWSKI** s. Feliksa i Marii z Tołwińskich, ur. 25 VII 1892 w Warszawie. Absolwent Wyższej Szkoły Rolniczej w Warszawie. W WP od 1919 jako ochotnik w I baonie morskim. Ukończył SPArt. w Poznaniu (1920). Następnie służył w 16 dac. Od 1921 w rezerwie. Przydzielony do 5 dyonu tab., w którym odbywał ćwiczenia rezerwy. Inżynier rolnik, dyrektor cementowni „Wysoka" w Wysokiej k. Zawiercia, *bdd*.

L.S. 3394; MKat., 2805/A; J. Tucholski, *Mord w Katyniu*.

Por. piech. **Witold Stefan PUPPEL** s. Jana i Zofii ze Świtalskich, ur. 14 IV 1907 w Chojnicach. Od 1930 pełnił służbę w 69 pp. Awansowany do stopnia por. ze starsz. 1 I 1933. Od 1935 w baonie KOP „Snów". W 1939 ofic. łącznikowy 1 pp KOP.

L.S. 2688; ARS.

Ppor. art. rez. **Lejb PUTERMAN** s. Arona i Chany, ur. 14 I 1903 w Warszawie. Absolwent SPRArt. w Krakowie (1926). Mianowany ppor. ze starsz. 1 I 1930. Przydzielony do 3 pap, następnie do 28 pal, w którym odbywał ćwiczenia rezerwy jako ofic. żywn. Urzędnik, *bdd*.

L.S. 2742; MKat., 2806/A.

Mjr aud. st. sp. **Andrzej PYTEL** s. Józefa i Anieli z Safianów, ur. 24 XI 1888 w Hałuszczyńcach, pow. skałacki. Ukończył Wydział Prawa Uniwersytetu we Lwowie. W latach 1914–1917 służył w armii austriackiej. W WP od 1920, przydzielony do prokuratury DOGen. Grodno. Następnie służył w sądzie Załogi Tarnopol, Wojsk. Sądzie Okr. nr VI, Wojsk. Sądzie Okr. nr VIII i Wojsk. Sądzie Rej. w Grudziądzu. Od 1938 w stanie spoczynku. Odznaczony SKZ, *bdd*.

L.S. 2730; MKat., 2807/A.

Por. kaw. rez. **Jan PYTKO** s. Michała, ur. 1906 w Stopnicy. Prawdopodobnie pełnił służbę w 29 p. uł. Mieszkał w Zbiersku w pow. kaliskim, *bdd*.

L.S. 2558; M.M. Blombergowa, W. Nowakowski, *Mieszkańcy Kaliskiego – więźniowie Kozielska, Ostaszkowa i Starobielska zamordowani przez NKWD wiosną 1940 r.*; J. Tucholski, *Mord w Katyniu*.

Kpt. br. panc. **Tadeusz PYTKOWSKI-NOWINA** s. Włodzimierza i Eleonory, ur. 28 VIII 1903 w Lubiczynie, pow. lubartowski. Uczestnik wojny 1920 w szeregach Jazdy mjr. Jaworskiego i 4 p. uł. Ukończył Korpus Kadetów w Modlinie i OS dla Podof. w Bydgoszczy (1924). Mianowany ppor. w 1924. Służył w 3 p. szwol., 4 dyonie panc., 4 baonie czołgów i samoch. panc. Ostatnio w 9 baonie panc. Odznaczony medalami 1918–1921 i 10-lecia, *bdd*.

L.S. 2511; CAW, Ap 3050; MKat., Zbiór rel. i opr.

Por. piech. **Zygmunt PYTLEWSKI** s. Stanisława, ur. 1 V 1907 w Koniecpolu, pow. radomszczański. Absolwent gimnazjum i SPPiech. (1932). Ukończył w 1935 i 1936 kursy dców plutonów chemicznych i pionierów. Służył w 27 pp, od 1936 w KOP, *bdd*.

L.S. 2676; CAW, Ap 13259.

Q

Por. piech. rez. **Henryk QUANDT** s. Konstantego i Marii z Mützelów, ur. 20 IX 1901 w Warszawie. Absolwent Gimnazjum Państwowego im. A. Mickiewicza w Warszawie (1921), Wydziału Architektury Politechniki Warszawskiej i BPRPiech. nr 7a (1929). Mianowany ppor. ze starsz. 1 I 1932, por. ze starsz. 19 III 1939. Przydzielony do 86 pp, w którym odbywał ćwiczenia rezerwy jako dca plut. pion. W 1939 przeniesiony do 33 pp. Inżynier architekt.

L.S. 1470; CAW, Tajny Dziennik Personalny Rezerw MSWojsk. 1939; MKat., 2809/A.

Por. łącz. rez. **Eugeniusz Edward RAABE** s. Bertolda i Natalii, ur. 29 XII 1900 w Walentynowie. Absolwent Gimnazjum Państwowego im. T. Kościuszki w Gostyninie (1921) i SPRŁącz. w Zegrzu (1927). Mianowany ppor. ze starsz. 1 I 1932. Przydzielony do baonu telegraf., w którym odbywał ćwiczenia rezerwy. W 1937 ukończył kurs dców komp. w CWŁącz. Handlowiec, *bdd*.

L.S. 2806; MKat., 2810/A.

Mjr uzbr. **Henryk Bonawentura RABĘCKI** s. Radzisława i Leokadii z Pinkowskich, ur. 14 VIII 1894 w Warszawie. W latach 1916–1917 służył w armii rosyjskiej. W WP od 1918, przydzielony do Oddz. V Szt. Gen. WP. Następnie służył w Dep. Art. MSWojsk., Szkole Gazowej, od 1935 w Szefostwie Uzbr. DOK I jako ofic. insp. Ostatnio w Wojsk. Instytucie Pgaz. We wrześniu 1939 walczył w obronie Twierdzy Modlin, ranny. Absolwent Szkoły Nauk Politycznych. Odznaczony ZKZ, medalami 1918–1921 i 10-lecia.

L.S. 2869; CAW, Ap 3266; J. Tucholski, *Mord w Katyniu*.

Ppor. sap. rez. **Emanuel RABINER** s. Moszka i Frajdy z Justmanów, ur. 20 I 1907 w Warszawie. Absolwent Gimnazjum Mazowieckiego w Warszawie (1924), Wydziału Politycznego Uniwersytetu w Gandawie (1928) i SPRSap. w Modlinie (1930). Mianowany ppor. ze starsz. 1 I 1934. Przydzielony do baonu most., w którym odbywał ćwiczenia rezerwy jako dca plut. Inżynier mechanik, *bdd*.

L.S. 2911; MKat., 2811/A.

Edmund RABSKI s. Michała, ur. 1908, *bdd*.

L.S. 2910.

Ppor. art. **Jan RABSKI** s. Jana, ur. 1 IV 1915 w Rabie Wyżnej, pow. nowotarski. Absolwent Państwowego Gimnazjum im. St. Staszica w Lublinie (1934), kursu unitarnego w SPPiech. w Ostrowi Maz.-Komorowie (1935) i SPArt. w Toruniu (1937). Mianowany ppor. w 1937, przydzielony do 1 pamot. w Stryju. W 1939 służył jako dca plut. w 6 dyonie art. mot.

L.S. 2872; MKat., 2812/A; T. Kryska-Karski, *Materiały do historii Wojska Polskiego*; *Lubelska lista katyńska,* opr. A. Winiarz.

Kpt. sł. zdr. rez. **Kazimierz RABSKI** s. Władysława i Heleny z Hübscherów, ur. 21 II 1887 w Miłosławiu. Członek Towarzystwa im. T. Zana. W WP od 1919. Uczestniczył w wojnie 1919–1921 jako lekarz 155 i 159 pp. W 1922 przeniesiony do rezerwy. Przydzielony do 15 p. uł., ostatnio do 10 Szp. Okr. Dr medycyny, internista z Poznania.

L.S. 2907; CAW, Ap 3707, Odrz. 25.10.1937; MKat., Zbiór rel. i opr.; J. Tucholski, *Mord w Katyniu*.

R

Por. sł. zdr. rez. **Bogumił Manswet RACIŃSKI** s. Wojciecha, ur. 28 XI 1898 we Włocławku. W 1922 służył w 78 pp, ostatnio kadra zapasowa 3 Szp. Okr. Zmobilizowany w 1939 do szp. pol. w Sokółce. Dr chemii farmaceutycznej, st. asystent w Zakładzie Chemii Farmaceutycznej i Toksykologicznej Uniwersytetu Warszawskiego.

L.S. 2787; MKat., 2813/A; J. Tucholski, *Mord w Katyniu*.

Ppor. piech. rez. **Bogusław Bartłomiej Jerzy Jan RACZKOWSKI** s. Antoniego i Anieli z Jakubowiczów, ur. 4 VIII 1910 w Potoku Złotym, pow. częstochowski. Absolwent Seminarium Nauczycielskiego Męskiego w Słupcy (1930), dywizyjnego kursu pchor. rez. piech. przy 9 pp Leg. i SPRPiech. w Zambrowie (1933). Ukończył CIWF. Mianowany ppor. ze starsz. 1 I 1935. Przydzielony do 50 pp, w którym odbywał ćwiczenia rezerwy jako dca plut. Nauczyciel gimnazjalny z Horochowa na Wołyniu, *bdd*.

L.S. 2785; MKat., 2814/A; J. Tucholski, *Mord w Katyniu*.

Mjr sł. zdr. **Czesław RACZKOWSKI** s. Ignacego, ur. 17 XI 1889 w Matianach na Litwie. Odbył studia na Wydziale Lekarskim Uniwersytetu Jagiellońskiego w Krakowie oraz Uniwersytetu w Wilnie (1920 i 1925). W WP od 1919. Uczestnik wojny 1919–1921, przydzielony do szpitali chirurgicznych. Po wojnie służył w szp. wojsk. w Wilnie, 1 pp Leg., 77 pp i 9 p. uł. jako naczelny lekarz. W 1939 szef służby zdrowia 1 DP Leg. Dr medycyny.

L.S. 2829; MKat., 2815/A, Zbiór rel. i opr.; T. Kryska-Karski, *Materiały do historii Wojska Polskiego*.

Ppor. piech. rez. **Zdzisław RACZYŃSKI** s. Stanisława i Janiny, ur. 21 VII 1911 w Sieradzu. Absolwent Państwowego Gimnazjum Humanistycznego w Częstochowie (1929) i dywizyjnego kursu pchor. rez. piech. przy 27 pp (1933). Mianowany ppor. ze starsz. 1 I 1935. Przydzielony do 25 pp, w którym odbywał ćwiczenia rezerwy jako dca plut. km. Student Uniwersytetu Poznańskiego, *bdd*.

L.S. 2805; MKat., 2816/A.

Por. sap. rez. **Zygmunt RADEK** s. Mikołaja i Apolonii, ur. 12 XII 1900 w Prelipczach na Bukowinie. Żołnierz IV Dywizji Strzelców gen. Żeligowskiego. Uczestnik wojny 1919–1921, ranny w walkach. W 1921 urlopowany z wojska. Przydzielony do 6 p. sap., następnie do 4 baonu sap., w których odbywał ćwiczenia rezerwy. Por. ze starsz. 1 I 1932. Odznaczony KW. Nauczyciel szkoły powszechnej, *bdd*.

L.S. 2798; MKat., 2817/A.

Por. kaw. **Stanisław RADLIŃSKI** s. Edwarda i Marii z Sawickich, ur. 22 I 1902 w Kazaniu. W 1921 przyjechał do Polski, w 1923 wcielony do 2 p. strz. Ukończył SPchor. dla Podof. w Bydgoszczy (1931). Mianowany ppor. ze starsz. 15 VIII 1931, por. ze starsz. 1 I 1934. Służył w 8 p. uł. jako dca plut., od 1938 dca plut. w SPRKaw. We wrześniu 1939 dca nadwyżek 8 p. uł. w OZ Krakowskiej BKaw.

L.S. 2843; MKat., 2818/A; Z. Godyń, *Straty spośród kawalerzystów i pancernych z rąk sowieckich w II wojnie światowej*; T. Kryska-Karski, *Materiały do historii Wojska Polskiego*.

Ppor. art. rez. **Ludomir Wacław RADŁOWSKI** s. Kazimierza i Marii ze Skibniewskich, ur. 6 VIII 1903 w Kijowie. Absolwent Wydziału Prawa Uniwersytetu Warszawskiego (1927) oraz SPRArt. we Włodzimierzu Woł. (1928). Mianowany ppor. ze starsz. 1 I 1934. Przydzielony do 1 paplot., w którym odbywał ćwiczenia rezerwy jako dca plut. Mgr prawa, urzędnik Ministerstwa Skarbu, *bdd*.

L.S. 2796; MKat., 2819/A.

Por. piech. rez. **Alfons Maksymilian RADOMSKI** s. Wacława [Hipolita] i Stanisławy z Lewandowskich, ur. 30 IX 1896 w Poznaniu. Członek POW. W latach 1915–1918 służył w armii austriackiej, następnie w niewoli rosyjskiej. W WP od 1919. Uczestnik wojny 1919–1921 w szeregach 1 p. strz. wlkp. Por. rez. ze starsz. 1 VI 1919. Przydzielony do 56 pp, następnie do 7 dyonu żand. Odznaczony KN, KW. Urzędnik Kasy Chorych z Poznania, działacz Związku Peowiaków, *bdd*.

L.S. 2870; CAW, Ap 2206, 6223, 10101.

Por. piech. rez. **Bohdan Medard RADOMSKI** s. Ludwika i Marii z Maciejewskich, ur. 8 VI 1899 w Śremie. Absolwent Wydziału Prawno-Ekonomicznego Uniwersytetu Poznańskiego. Członek POW, uczestnik powstania wielkopolskiego. W WP od 1919. Uczestnik wojny 1919–1921. Od 1921 w rezerwie. Mianowany ppor. ze starsz. 1 VII 1925, por. ze starsz. 19 III 1939. Prawnik, asesor sądowy w Wojsk. Sądzie Okr. w Poznaniu. Odznaczony SKZ, MN, medalami 1918–1921 i 10-lecia, *bdd*.

L.S. 2804; CAW, Ap 712, 2182, MN 8.11.1937; Tajny Dziennik Personalny Rezerw MSWojsk. 1939; ROR 1934.

Ppłk kaw. **Adam RADOMYSKI** s. Floriana i Róży z Krzyczkowskich, ur. 16 III 1893 w Smoleńsku. Żołnierz I Korpusu Wschodniego. W WP od 1919. Uczestnik wojny 1919–1921 w szeregach 7 p. uł. Od 1922 dca szw. przybocznego i generalny adiutant Prezydenta RP. Następnie służył jako zca dcy 15 p. uł., w KOP i Ośrodku Wyszkolenia Koni Remontowych w Jarosławiu. W 1939 dca baonu w Grupie „Żółkiew", uczestnik obrony Lwowa. Odznaczony KW 3, ZKZ, MN, medalami 1918–1921 i 10-lecia.

L.S. 2874; K. Jasiewicz, *Lista strat ziemiaństwa polskiego 1939–1956*; T. Kryska-Karski, *Materiały do historii Wojska Polskiego*; S. Zając, *Pokój Wam*...

Por. piech. rez. **Tadeusz Marian RADOŃSKI** s. Jana i Wandy z Radzymińskich, ur. 24 III 1903 w Radzyminie. Uczestnik wojny 1920 w szeregach 6 pp Leg. i 49 pp. W 1921 zwolniony z wojska, ukończył Wydział Filozoficzny Uniwersytetu Warszawskiego i BPRPiech. nr 2. Mianowany ppor. ze starsz. 1 I 1932, por. ze starsz. 19 III 1939. Przydzielony do 21 pp, w którym odbywał ćwiczenia rezerwy. W 1939 ranny pod Lwowem. Odznaczony medalem 1918–1921. Nauczyciel Gimnazjum im. A. Kreczmara w Warszawie.

L.S. 2776; CAW, Ap 1413, Odrz. 25.10.1937; Tajny Dziennik Personalny Rezerw MSWojsk. 1939; J. Tucholski, *Mord w Katyniu*.

Ppor. piech. rez. **Zdzisław Marian RADWAŃSKI** s. Franciszka i Stanisławy z Iglickich, ur. 15 VII 1909 w Krakowie. Absolwent Państwowego Gimnazjum Humanistycznego nr 7 w Krakowie (1927), Wyższej Szkoły Handlowej w Krakowie, Wydziału Prawa Uniwersytetu Jagiellońskiego i dywizyjnego kursu pchor. rez. piech. przy 19 pp (1933). Mianowany ppor. ze starsz. 1 I 1935. Przydzielony do 1 p. s. podh., w którym odbywał ćwiczenia rezerwy jako dca plut. Mgr prawa, *bdd*.

L.S. 2786; MKat., 28120/A.

R

Kpt. adm. **Tomasz RADZISZEWSKI** s. Wincentego i Marii z Matusiaków, ur. 15 X 1888 w Wiskitkach. Ukończył Warszawskie Konserwatorium Muzyczne. Uczestnik wojny 1920 jako ochotnik w szeregach grodzieńskiego p. strz. Po wojnie służył w 86 pp, w 1924 przydzielony do 81 pp jako kapelmistrz orkiestry pułkowej. Por. ze starsz. 1 XII 1920, kpt. w 1927. W 1939 nadal kapelmistrz 81 pp. Odznaczony SKZ, KZWLŚr., medalami 1918–1921 i 10-lecia.

L.S. 2846; CAW, Ap 1858, KZ 17–1083.

Płk piech. **Marian Stanisław RAGANOWICZ** s. Franciszka i Walerii z Kuczmierskich, ur. 12 VIII 1892 w Sieniawie, pow. jarosławski. Członek Drużyn Strzeleckich. Żołnierz Legionów Polskich oraz IV Dywizji Strzelców gen. Żeligowskiego. W WP od 1919. Uczestnik wojny 1919–1921 w szeregach 33 pp, w którym służył do 1938, potem dca piech. dywizyjnej 18 DP. W 1939 dca piech. dywizyjnej 41 DPrez. Odznaczony VM 5 kl., OOP, KN, KW 2, ZKZ, medalami 1918–1921 i 10-lecia.

L.S. 2858; CAW, Ap 4898, VM 70–7246; T. Kryska-Karski, *Materiały do historii Wojska Polskiego*.

Ppor. **Alfred RAGINIA** s. Antoniego, ur. 1916. W 1939 ofic. dtwa 8 pp Leg.

L.S. 2766; MKat., Zbiór rel. i opr.; T. Kryska-Karski, *Materiały do historii Wojska Polskiego.*

Władysław RAJCH s. Samuela, ur. 1886, *bdd*.

L.S. 2816.

Kpt. sł. zdr. rez. **Norbert Marian RAJGRODZKI** s. Hermana i Eleonory z Seydenbeytelów, ur. 19 III 1899 w Łodzi. Członek POW. W WP od 1918. Uczestnik wojny 1918–1921. Przeniesiony do rezerwy, ukończył Wydział Lekarski Uniwersytetu Warszawskiego. Przydzielony do 36 pp LA, następnie do kadry zapasowej 1 Szp. Okr., w 1939 uczestnik obrony Lwowa. Mianowany ppor. ze starsz. 1 VI 1919. Odznaczony KN, KW 2, medalem 1918–1921. Dr medycyny, internista, lekarz Szpitala ZUS w Warszawie.

L.S. 2912; CAW, Ap 406+5024, KN 3.5.1932; J. Tucholski, *Mord w Katyniu*.

Ppor. piech. rez. **Zdzisław Antoni RAKOWSKI** s. Franciszka i Stanisławy ze Srutków, ur. 5 XI 1909 w Opocznie. Absolwent Gimnazjum ks. Marianów w Warszawie (1929), Wydziału Chemicznego Politechniki w Pradze i SPRPiech. (1935). Mianowany ppor. w 1938. Przydzielony do 2 pp Leg., w którym odbywał ćwiczenia rezerwy jako dca plut. km. Ostatni znany przydział – 74 pp. Inżynier chemik, *bdd*.

L.S. 2793; MKat., 2822/A; W. Pawełczyk, *Lista ofiar Zbrodni Katyńskiej z terenu ziemi piotrkowskiej*.

Por. kaw. rez. **Edward RALSKI** s. Teodora i Katarzyny z Batków, ur. 1 VII 1901 w Osieczanach, pow. myślenicki. W WP od 1918. Uczestnik wojny 1920 w szeregach 8 p. uł. Od 1920 w rezerwie. Ukończył Wydział Filozoficzny Uniwersytetu Jagiellońskiego (1925) i SPRKaw. (1926). Mianowany ppor. ze starsz. 1 VII 1925. Ćwiczenia rezerwy odbywał w 8 p. uł. W 1939 w OZ Krakowskiej BKaw. Biolog, profesor dr Wydziału Rolniczo-Leśnego Uniwersytetu Poznańskiego; taternik.

L.S. 2779; MKat., 2823/A; T. Kryska-Karski, *Materiały do historii Wojska Polskiego*; S. Zając, *Pokój Wam...*

Ppor. tab. rez. **Tadeusz Jerzy RAMZA** s. Jacka i Ewy z Simonsów, ur. 24 VII 1901 w Krakowie. W WP od 1918 jako ochotnik. Uczestnik wojny 1918–1921 w pociągu panc. „Smok" i w 6 pac. Ukończył SPchor. w Warszawie. Mianowany ppor. ze starsz. 8 VII 1922. Od 1922 w rezerwie. Przydzielony do 20 pp, następnie do 5 dyonu tab., w których odbywał ćwiczenia rezerwy. Przydział mob. – 10 dyon tab. Inżynier górnik, st. asystent Akademii Górniczej, następnie pracował w kopalni „Saturn" w Czeladzi, *bdd*.

L.S. 2905; MKat., 2824/A; CAW, Tajny Dziennik Personalny Rezerw MSWojsk. 1939; B. Tuszyński, *Przerwany bieg...*

Ppor. pil. **Ginter RANOSZEK** s. Franciszka, ur. 4 XI 1917 w Tarnowskich Górach. W 1936 przyjęty do SPLot. w Dęblinie, którą ukończył w 1939. Przydzielony do 3 p. lot. We wrześniu 1939 ewakuował się z Bazą Lot. nr 3 i dołączył do 66 esk. obs. 6 p. lot. Zestrzelony przez sowiecką art. plot. pod Horodenką.

L.S. 2771; J. Pawlak, *Ostatnie lądowanie*.

Kpt. adm. st. sp. **Jan RASZEWSKI** s. Marcina i Konstancji z Figaszewskich, ur. 3 XII 1886 w Pogorzeli, pow. koźmiński. W latach 1914–1918 służył w armii niemieckiej. W WP od 1918, przydzielony do Skł. San. w Poznaniu. Następnie służył w Szefostwie Int. DOK VII i w PKU Kościan. Od 1929 w stanie spoczynku. We wrześniu 1939 adiutant baonu marszowego 61 pp, uczestnik obrony Lwowa.

L.S. 2892; MKat., 2825/A; J. Tucholski, *Mord w Katyniu*.

Ppor. sł. zdr. rez. **Czesław RATAJCZAK** s. Franciszka i Stanisławy z Kollatów, ur. 12 VII 1905 w Kościanie. Absolwent Gimnazjum Państwowego w Kościanie (1924) i SPRSan. w Warszawie (1929). Mianowany ppor. ze starsz. 1 I 1935. Przydzielony do kadry 7, następnie 8 i 1 Szp. Okr., w których odbywał ćwiczenia rezerwy jako płatnik i ofic. żywn. Przydział mob. – 1 Szp. Okr. Urzędnik Starostwa Powiatowego w Bydgoszczy, *bdd*.

L.S. 2817; MKat., 2826/A; W. Jastrzębski, D. Rumfeld, K. Sidorkiewicz, *Katyń 1940*.

Mjr łącz. **Józef RAWSKI** s. Mariana i Marii z Bieleckich, ur. 7 II 1895 we Lwowie. Członek Drużyn Strzeleckich, żołnierz I Brygady Legionów Polskich, od 1916 w armii austriackiej. W WP od 1918, przydzielony jako szef łącz. do 20 DP. Służył potem w komp. szkol. 6 baonu telegraf. W 1939 szef łącz. DOK VI, uczestnik obrony Lwowa. Kpt. ze starsz. 1 VII 1925. Odznaczony MN, medalami 1918–1921 i 10-lecia.

L.S. 2821; CAW, Ap 4944, MN 25.7.1933; RO 1932; A. Leinwand, *Dokumenty obrony Lwowa 1939*.

R

Mjr piech. st. sp. **Władysław RAYPERT** s. Władysława i Anny z Kwasebartów, ur. 27 VI 1885 w Łukowie. W latach 1914–1917 służył w armii rosyjskiej. Żołnierz IV Dywizji Strzelców gen. Żeligowskiego. W WP od 1919. Uczestnik wojny 1919–1921 w szeregach 28 pp. Po wojnie służył w 44 pp. Od 1931 w stanie spoczynku. Pracował jako referent wojskowy w starostwie w Pińsku. W 1939 kmdt JHP na Wołyniu. Odznaczony VM 5 kl., KN, KW 3, medalami 1918–1921 i 10-lecia.

L.S. 2774; CAW, Ap 4915, 4220, 8073, VM 64–5417, KN 16.3.1933; J. Tucholski, *Mord w Katyniu*.

Por. br. panc. posp. rusz. **Hektor RAYSKI** s. Leonarda i Emilii z Nowickich, ur. 11 XII 1896 w Sawejkach, pow. baranowicki. Żołnierz I Korpusu Wschodniego. W WP od 1918. Służył w dtwie Obozu Szkół Podof. w Dęblinie, Dep. I MSWojsk., 9 dyonie samoch. i 78 pp. W 1931 przeniesiony do pospolitego ruszenia, przydzielony do OK IX. Odznaczony KW. Inżynier, ziemianin, właściciel Zapola k. Sawejek, *bdd*.

L.S. 2773; MKat., 2827/A.

Por. piech. rez. **Kazimierz RĄCZY** s. Michała, ur. 4 III 1886. Awansowany do stopnia por. ze starsz. 1 VI 1919. Przydzielony do OK VI, *bdd*.

L.S. 2896; ROR 1934.

Kpt. sap. st. sp. **Stanisław REGIEC** s. Ludwika i Marii z Baltarowiczów, ur. 12 IX 1888 we Lwowie. Absolwent Politechniki Lwowskiej. W latach 1915–1918 służył w armii austriackiej. W WP od 1918. Mianowany ppor. ze starsz. 1 IV 1920. Służył w 5 p. sap., Okr. Skł. Inż. i Sap. OK V, Oddz. IV Szt. Gen. WP, Szefostwie Inż. i Sap. DOK V. Od 1928 w stanie spoczynku, przydzielony do OK V. Inżynier budownictwa, *bdd*.

L.S. 2844; MKat., 2828/A.

Por. sł. zdr. rez. **Karol REICH** s. Jana, ur. 10 XI 1892 w Mszanie Dolnej. W latach 1914–1918 służył w armii austriackiej. W WP od 1919, wcielony do szp. zapas. w Bielsku. Uczestnik wojny 1919–1921 w pociągu san. nr 7, baonie wartowniczym nr 6, Szp. Okr. we Lwowie. W 1922 przeniesiony do rezerwy. Przydzielony do 6 baonu san., następnie do 5 baonu san., w których odbywał ćwiczenia rezerwy, ostatnio w kadrze zapasowej 5 Szp. Okr. Dr medycyny, internista z Krakowa, *bdd*.

L.S. 2830; MKat., 2829/A; J. Tucholski, *Mord w Katyniu*.

Rtm. kaw. st. sp. **Witold REJSKI** s. Czesława i Tekli z Grabowskich, ur. 11 VII 1889 w Wilimowie w Czechach. W latach 1909–1918 służył w armii austriackiej, ukończył Akademię Wojskową w Neustadt. W WP od 1918. Uczestnik wojny 1918–1921 w szeregach 5 p. uł. Do 1930 służył w 5 p. uł. jako dca szw., kwatermistrz, następnie przeniesiony w stan spoczynku z przydziałem do oficerskiej kadry OK I. Odznaczony KW. Właściciel maj. Drzewica k. Opoczna, *bdd*.

L.S. 2768; MKat., 2830/A, Zbiór rel. i opr.

Ppor. kaw. rez. **Stefan Dominik REKOSZ** s. Mikołaja i Anieli, ur. 28 IV 1900 w Kownie. Absolwent Gimnazjum K. Kulwiecia w Warszawie (1919), Wydziału Rolno-Leśnego Uniwersytetu Poznańskiego (1924) i SPRKaw. przy 1 DKaw. (1925). Uczestnik wojny 1920 jako ochotnik w szeregach 1 dak. Mianowany ppor. ze starsz. 1 VI 1925. Przydzielony do 2 p. uł., w którym odbywał ćwiczenia rezerwy. W 1939 w szw. sztabowym Suwalskiej BKaw. Inżynier rolnik.

L.S. 2834; MKat., 2831/A; Z. Godyń, *Straty spośród kawalerzystów i pancernych z rąk sowieckich w II wojnie światowej*; J. Wielhorski, *Kawaleria polska i bronie towarzyszące w kampanii wrześniowej 1939*.

Por. piech. rez. **Tadeusz Ryszard RELICH** s. Konstantego i Marii, ur. 8 II 1903 w Warszawie. Absolwent Gimnazjum Chrupczałowskiego w Warszawie, Wydziału Prawa Uniwersytetu Warszawskiego i SPRPiech. w Ostrowi Maz. (1925). Uczestnik wojny 1920 jako ochotnik w szeregach 12 p. uł. Mianowany ppor. ze starsz. 1 VII 1925, por. ze starsz. 19 III 1939. Przydzielony do 21 pp, w którym odbywał ćwiczenia rezerwy. Mgr prawa, urzędnik z Warszawy, *bdd*.

L.S. 2887; CAW, Tajny Dziennik Personalny Rezerw MSWojsk. 1939; MKat., 2832/A.

Ppor. piech. rez. **Jerzy Eugeniusz REMBOWSKI** s. Józefa i Jadwigi z Różanowskich, ur. 3 XI 1910 w Soczewce, pow. gostyniński. Absolwent Seminarium Nauczycielskiego w Płocku (1933) i dywizyjnego kursu pchor. rez. piech. przy 22 pp. Przydzielony do 22 pp, w którym odbywał ćwiczenia rezerwy. Nauczyciel z pow. płockiego, zam. w Ośnicy gm. Bielino, *bdd*.

L.S. 2780; MKat., 2833/A; J. Tucholski, *Mord w Katyniu*.

Ppor. piech. rez. **Aleksander Stanisław REMUS** s. Karola i Stanisławy ze Stawickich, ur. 23 I 1910 w Łodzi. Ukończył BPRPiech. nr 10a (1929) i Politechnikę w Wiedniu (1939). Mianowany ppor. ze starsz. 1 I 1932. Przydzielony do 28 pp, w którym odbywał ćwiczenia rezerwy w latach 1932 i 1933 jako dca plut. km. Inżynier chemik, zam. w Łodzi, *bdd*.

L.S. 2879; CAW, Tajny Dziennik Personalny Rezerw MSWojsk. 1939; MKat., 2834/A.

Por. sł. zdr. rez. **Marian Antoni RENTGEN-GÜNTNER** s. Jerzego i Józefy, ur. 23 VI 1888 w Bochni. Absolwent Uniwersytetu Lwowskiego, mgr farmacji. Członek Drużyn Strzeleckich. W WP od 1918. Służył w 13 pp, 2 p. s. podh., 5 pp Leg., uczestnik wojny 1920 w szeregach 205 pp. Por. ze starsz. 1 VI 1919, przydzielony do kadry zapasowej 1 Szp. Okr. Odznaczony KW, medalami 1918–1921 i 10-lecia. Pieśniarz, autor ballad i piosenek, zam. w Warszawie, *bdd*.

L.S. 673; CAW, KKiMN 3-738; ROR 1934; J. Tucholski, *Mord w Katyniu*.

Ppor. piech. rez. **Stanisław Józef RETERSKI** s. Stanisława i Marii z Chojnackich, ur. 13 XI 1907 w Częstochowie. Absolwent Państwowego Gimnazjum im. R. Traugutta w Częstochowie (1928), Wydziału Prawa Uniwersytetu Warszawskiego (1933) i BPRPiech. nr 7a (1932). Mianowany ppor. ze starsz. 1 I 1935. Przydzielony do 25 pp, następnie do 74 pp, w których odbywał ćwiczenia rezerwy. W 1939 przeniesiony do 25 pp. Mgr prawa, naczelnik wydziału Urzędu Skarbowego w Częstochowie, *bdd*.

L.S. 2845; CAW, Tajny Dziennik Personalny Rezerw MSWojsk. 1939; MKat., 2835/A; J. Tucholski, *Mord w Katyniu*.

R

Kpt. sł. zdr. **Stefan Roman RETTINGER** s. Zygmunta i Jadwigi z Chądzyńskich, ur. 6 I 1894 w Rudkach. Absolwent Wydziału Lekarskiego Uniwersytetu Lwowskiego (1933). Uczestnik wojny 1920 jako ochotnik w pociągu panc. „Wilk". W latach 1921–1927 w rezerwie. Powołany ponownie do służby czynnej w 1928, służył jako lekarz w 40 pp, 5 p. s. podh., 12 p. uł. i 6 Szp. Okr. W 1939 lekarz 12 p. uł. w Wołyńskiej BKaw. Mianowany ppor. ze starsz. 1 VII 1928. Odznaczony medalem 1918–1921. Dr medycyny.

L.S. 2861; CAW, Ap 2617; T. Kryska-Karski, *Materiały do historii Wojska Polskiego.*

Kpt. sł. zdr. rez. **Wacław RĘCZAJSKI** s. Józefa i Marii z Szymońskich, ur. 14 VIII 1890 w Chrościcach, pow. mińsko-mazowiecki. Żołnierz I Korpusu Wschodniego. Członek POW. W WP od 1918, przydzielony jako lekarz do 9 pap. Uczestniczył w wojnie 1918–1921. Od 1921 w rezerwie. Przydzielony do 1 baonu san., następnie do 4 baonu san., potem do kadry zapasowej 4 Szp. Okr. Kpt. ze starsz. 1 VI 1919. Odznaczony KN. Lekarz medycyny, internista z Warszawy, *bdd*.

L.S. 2841; CAW, Ap 2028, KN 5.8.1937; ROR 1934; J. Tucholski, *Mord w Katyniu.*

Ppor. piech. rez. **Aleksander RIEBSCHLAEGER** s. Aleksandra i Marty z Rosińskich, ur. 21 IX 1914 w Dortmundzie. Absolwent Państwowego Seminarium Nauczycielskiego Męskiego w Toruniu (1935) i dywizyjnego kursu pchor. rez. piech. przy 15 DP (1936). Mianowany ppor. w 1938. Przydzielony do 61 pp, w którym odbywał ćwiczenia rezerwy. Nauczyciel Szkoły Powszechnej w Pucku, *bdd*.

L.S. 2881; MKat., 2836/A.

Ppor. piech. rez. **Stanisław ROBACZYK** s. Stanisława i Józefy z Młynarskich, ur. 15 II 1915 w Krotoszynie. Absolwent Państwowego Seminarium Nauczycielskiego w Krotoszynie (1934) i dywizyjnego kursu pchor. rez. piech. przy 29 pp (1935). Mianowany ppor. ze starsz. 1 I 1937. Przydzielony do 56 pp, w którym odbywał ćwiczenia rezerwy jako dca plut. Nauczyciel, *bdd*.

L.S. 2835; MKat., 2837/A.

Ppor. piech. rez. **Ryszard Tadeusz ROBAK-ROBACZYŃSKI** s. Romana i Anieli z Morawskich, ur. 21 I 1907 w Warszawie. Absolwent Szkoły Zgromadzenia Kupców w Warszawie (1922) i BPRPiech. nr 7a (1929). Mianowany ppor. ze starsz. 1 IX 1932. Przydzielony do 86 pp, w którym odbywał ćwiczenia rezerwy jako płatnik i ofic. gosp. baonu. W 1939 przeniesiony do 9 pp Leg. Urzędnik bankowy z Warszawy, *bdd*.

L.S. 2814; CAW, Ap 3315, Tajny Dziennik Personalny Rezerw MSWojsk. 1939; ROR 1934; J. Tucholski, *Mord w Katyniu*.

Ppor. art. rez. **Albin RODZIEWICZ** s. Stanisława i Ludwiki z Janowskich, ur. 28 III 1905 w Wilnie. Absolwent SPRArt. we Włodzimierzu Woł. (1928). Mianowany ppor. ze starsz. 1 I 1932. Przydzielony do 19 pal, następnie do 1 pal Leg., w których odbywał ćwiczenia rezerwy. W 1936 ukończył kurs dców baonów w CSS w Toruniu. Urzędnik skarbowy, *bdd*.

L.S. 2878; MKat., 2838/A.

Ppor. rez. **Bolesław RODZIEWICZ** s. Wincentego, ur. 1912 we Włoszczowej, *bdd*.

L.S. 2789; MKat., Zbiór rel. i opr.

Mjr dypl. kaw. **Mikołaj RODZIEWICZ** s. Wieńczysława i Elżbiety z Cichockich, ur. 1 XI 1901 w Janczyncach na Podolu. Członek POW. W WP od 1919. Uczestnik wojny 1919–1921 w szeregach III Brygady Jazdy i 5 Samodz. BKaw. Następnie służył w 5 pac, Oddz. II ND WP, 8 p. uł., 20 pp, DOK III, BKaw. w Poznaniu oraz w GISZ. Ukończył WSWoj. (1932). W 1939 szef sztabu obrony Twierdzy Brześć, potem w 8 p. uł. Odznaczony KN, KW 3, SKZ, medalami 1918–1921 i 10-lecia.

L.S. 2823; MKat., 2839/A; J. Tucholski, *Mord w Katyniu*.

Ppor. sap. **Stefan RODZIEWICZ** s. Władysława, ur. 9 IV 1916 w Berlince w Rosji. W 1939 przydzielony do 15 ciężkiej kolumny pontonowej.

L.S. 2863; MKat., Zbiór rel. i opr.; T. Kryska-Karski, *Materiały do historii Wojska Polskiego*.

Ppor. art. rez. **Wacław RODZIEWICZ** s. Józefa i Antoniny z Jasińskich, ur. 24 I 1912 w Wilnie. Absolwent Państwowej Szkoły Technicznej w Wilnie (1933) i SPRArt. we Włodzimierzu Woł. (1934). Mianowany ppor. ze starsz. 1 I 1937. Przydzielony do 3 pac, w którym odbywał ćwiczenia rezerwy jako dca plut. Technik melioracyjny w Urzędzie Wojewódzkim w Wilnie, *bdd*.

L.S. 2902; MKat., 2840/A.

Kpt. piech. **Andrzej RODZIEWICZ-BIELEWICZ** s. Edwarda i Tekli z Oziewiczów, ur. 5 II 1895 w Plikowiczach. Awansowany do stopnia kpt. ze starsz. 1 I 1931. Pełnił służbę w 67 pp. Ostatni znany przydział – sztab DOK IX, *bdd*.

L.S. 2875; MKat., Zbiór rel. i opr.; RO 1932; J. Tucholski, *Mord w Katyniu*.

Aleksander ROGIŃSKI s. Piotra, ur. 1884, *bdd*.

L.S. 2867.

R

Por. piech. rez. **Henryk Józef ROGOWICZ** s. Jana i Józefy z Ziółkowskich, ur. 16 III 1898 w Warszawie. Ukończył Wyższe Kursy Nauk Ekonomiczno-Handlowych. W WP od 1918 jako ochotnik. Przydzielony do Centr. Zakładu Gosp. w Warszawie. Mianowany ppor. ze starsz. 1 IX 1920. W 1921 przeniesiony do rezerwy. Przydzielony do 30 pp, w którym odbywał ćwiczenia rezerwy. Handlowiec, *bdd*.

L.S. 2901; MKat., 2842/A.

Kpt. int. st. sp. **Zygmunt ROGOWSKI** s. Jana i Marii ze Szlachetków, ur. 12 III 1886 w Kniażach, pow. złoczowski. W latach 1910–1918 służył w armii austriackiej. W WP od 1918. Pełnił służbę w Int. ND WP, Int. 2 DP Leg., Int. DOGen. Wilno, Int. IV Armii. Ukończył WSInt. w Warszawie (1920). Awansowany do stopnia kpt. ze starsz. 1 VI 1919. Po przeniesieniu w stan spoczynku w ewidencji PKU Toruń, *bdd*.

L.S. 2807; MKat., 2843/A.

Kpt. int. **Tadeusz Stanisław ROGOZIŃSKI** s. Juliana i Stanisławy z Bukowskich, ur. 20 VII 1897 w Zwierzyńcu, pow. zamojski. Żołnierz 1 p. uł. Legionów Polskich, ranny podczas walk pod Pokrzywianką. Następnie internowany w Szczypiornie i Łomży. Członek POW. W WP od 1918. Awansowany do stopnia por. ze starsz. 1 VII 1919. Służył w Dtwie KOP. Odznaczony KN, *bdd*.

L.S. 2836; CAW, KN 2.8.1931; RO 1932.

Ppor. sł. zdr. **Wiktor Tadeusz ROGUSKI** s. Władysława i Pauliny z Laskowskich, ur. 17 X 1907 w Osinach, pow. łukowski. Absolwent Gimnazjum im. B. Prusa w Siedlcach (1928), BPRPiech. nr 10 (1929), Wydziału Lekarskiego Uniwersytetu Warszawskiego (1935) i SPSan. (1935). Mianowany ppor. ze starsz. 1 XI 1935. Po odbyciu stażu w CWSan. przydzielony jako lekarz do 48 pp. Ostatni znany przydział – KOP, *bdd*.

L.S. 2840; MKat., 2844/A; T. Kryska-Karski, *Materiały do historii Wojska Polskiego*; J. Tucholski, *Mord w Katyniu*.

Kpt. uzbr. **Marian ROHOZIŃSKI** s. Izydora i Izabeli z Kochanowskich, ur. 21 III 1895 w Sośniwce na Ukrainie. W WP od 1918. Uczestnik wojny 1918–1921 w szeregach 10 i 1 pap. Ukończył Szkołę Młodszych Oficerów Art. (1922). Pełnił służbę w 19 i 30 pap, 1 pac oraz w Szkole Gazowej. Kpt. ze starsz. 15 VIII 1924. W 1937 słuchacz Szkoły Uzbr. Ostatnio służył w Centrum Badań Balistycznych ITU. Odznaczony KW 3, SKZ, KZWLŚr., medalami 1918–1921 i 10-lecia. Inżynier, *bdd*.

L.S. 2852; CAW, Ap 582; RO 1932.

Ppor. tab. rez. **Edward Henryk ROKICKI** s. Feliksa i Heleny z Piechnów, ur. 12 VIII 1908 w Warszawie. Absolwent Liceum Handlowego Męskiego Zgromadzenia Kupców w Warszawie (1928), Szkoły Nauk Politycznych i SPRPiech. w Zambrowie (1930). Mianowany ppor. ze starsz. 1 I 1934. Przydzielony do 79 pp, w którym odbywał ćwiczenia rezerwy jako dca plut. W 1939 przeniesiony do 3 dyonu tab. Urzędnik z Warszawy, *bdd*.

L.S. 2909; MKat., 2845/A; CAW, Tajny Dziennik Personalny Rezerw MSWojsk. 1939.

Mjr dypl. sap. **Zygmunt Franciszek ROKICKI** s. Wacława i Felicji z Wypijewskich, ur. 4 X 1896 we Włocławku. W WP od 1918. Uczestnik wojny 1918–1921 w szeregach 36 pp LA. Ukończył SPchor. w Warszawie. Po wojnie służył w dtwie II Brygady Jazdy, dtwie 12 DP i 4 baonie sap. Ukończył WSWoj. i tam od 1936 pełnił służbę jako wykładowca. Ostatnio w MSWojsk. Odznaczony medalami 1918–1921 i 10-lecia, *bdd*.

L.S. 2778; MKat., 2846/A; J. Tucholski, *Mord w Katyniu*.

Plut. pchor. piech. rez. **Stanisław Józef ROLA** s. Erazma i Zofii z Sopatów, ur. 29 IX 1914 w Nowym Sączu. Absolwent I Gimnazjum w Nowym Sączu (1932), Wydziału Prawa Uniwersytetu Jagiellońskiego (1938) i kursu pchor. rez. piech. przy 4 p. s. podh. Przydzielony do 1 p. s. podh. dla odbycia stażu i tam zastała go wojna. We wrześniu 1939 wziął udział w walkach w obronie Lwowa. Mgr prawa.

L.S. 2850; J. Giza, *Nowosądecka lista katyńska*; J. Tucholski, *Mord w Katyniu*.

Por. kaw. **Stanisław ROLBIECKI** s. Kazimierza i Marii ze Złobickich, ur. 8 VI 1900 w Łodzi. W WP od 1918 jako ochotnik w 24 baonie piech. Uczestnik wojny 1920 w szeregach 1 p. uł. Ukończył SPchor. w Warszawie (1921) i CWKaw. w Grudziądzu (1922). Mianowany ppor. ze starsz. 1 XI 1921. Przydzielony do 27 p. uł. Ostatni znany przydział – 26 p. uł. Odznaczony medalami 1918–1921 i 10-lecia, *bdd*.

L.S. 2857; MKat., 2847/A; Z. Godyń, *Straty spośród kawalerzystów i pancernych z rąk sowieckich w II wojnie światowej*.

Kpt. int. st. sp. **Henryk ROLIŃSKI** s. Piotra, ur. 8 I 1886 w Zakliczynie. Absolwent Wydziału Prawa Uniwersytetu Jagiellońskiego. Członek POW. W WP od 1918, jako ochotnik przydzielony do 13 pp. Pracował w Dep. Int. MSWojsk., 1 Okr. Szefostwie Int., Rej. Zakładzie Żywn. Warszawa. Od 1929 w stanie spoczynku, w ewidencji PKU Kraków, pracował w Komendzie Miasta Krakowa. Kpt. ze starsz. 1 VII 1925. Odznaczony medalami 1918–1921 i 10-lecia. Mgr prawa, *bdd*.

L.S. 2868; CAW, Ap 1478+6907, Odrz. 28.2.1938; S. Zając, *Pokój Wam*...

Por. piech. **Władysław ROLSKI** s. Alojzego i Bronisławy z Klementowskich, ur. 18 II 1903 w Bołszowcach, pow. rohatyński. W WP od 1918, uczestnik obrony Lwowa. Zwolniony w 1919. Powołany ponownie w 1923, przydzielony do 45 pp. Od 1924 w w baonie KOP „Nowe Święciany". W 1930 ukończył SPPiech. Mianowany ppor. ze starsz. 15 VIII 1930. Przydzielony do 81 pp. Odznaczony KN, medalami 1918–1921 i 10-lecia, *bdd*.

L.S. 2860; CAW, Ap 9218, KN 9.11.1933; RO 1932.

Por. kaw. **Henryk ROMANOWICZ** s. Karola i Marii ze Służewskich, ur. 14 I 1907 w Zamościu. Ukończył Szkołę Rolniczą w Czernihowie i SPKaw. Mianowany ppor. ze starsz. 15 VIII 1931, por. ze starsz. 1 I 1934. Służył w 9 psk jako dca plut. w szw. km oraz płatnik. Od 1937 w pułku KOP „Wilno" jako dca plut. w szw. „Nowe Święciany", *bdd*.

L.S. 2769; MKat., 2848/A.

R

Ppor. piech. rez. **Jan ROMANOWSKI** s. Konstantego i Zofii z Nowakowskich, ur. 10 XI 1912 w Warszawie. Absolwent Gimnazjum Matematyczno-Przyrodniczego im. T. Czackiego w Warszawie (1933) i dywizyjnego kursu pchor. rez. piech. przy 24 pp (1934). Mianowany ppor. w 1937. Przydzielony do 24 pp. Student Wydziału Elektrycznego Politechniki Warszawskiej i Wydziału Fizyki Uniwersytetu Warszawskiego, pracownik PKP, *bdd*.

L.S. 2891; MKat., 2849/A.

Kpt. piech. **Kazimierz ROMANOWSKI** s. Stanisława i Józefy z Dąbkiewiczów, ur. 15 IV 1898 w Kamieńcu Podolskim. W latach 1917–1918 w niewoli bolszewickiej. Żołnierz I Korpusu Wschodniego. W WP od 1919, przydzielony początkowo do Legii Oficerskiej. Uczestnik wojny 1919–1921 w szeregach 101 pp rez. Ukończył kurs SPchor. w Warszawie (1919). Kpt. ze starsz. 15 VIII 1924. Pełnił służbę w 16 pp. W 1939 w OZ 23 DP.

L.S. 2897; MKat., 2850/A, Zbiór rel. i opr.; T. Kryska-Karski, *Materiały do historii Wojska Polskiego*.

Por. piech. rez. **Wacław ROMANOWSKI** s. Konstantego i Konstancji z Michniewskich, ur. 14 VII 1895 w Grabówce, pow. nowogródzki. W latach 1915–1917 służył w armii rosyjskiej, od 1917 w niewoli bolszewickiej. W WP od 1918. Przydzielony do Dywizji Litewsko-Białoruskiej. Uczestnik wojny 1918–1921. Awansowany do stopnia por. ze starsz. 1 VI 1919. W 1921 zwolniony do rezerwy. Przydzielony do 80 pp, następnie do 78 pp. Osadnik wojskowy, *bdd*.

L.S. 2900; MKat., 2851/A.

Kpt. sap. st. sp. **Zenon ROMAŃCZUK** s. Józefa i Ludwiki z Majewskich, ur. 4 IX 1890 w Berdyczowie. W latach 1914–1917 służył w armii rosyjskiej, ranny na froncie. Członek POW. W WP od 1919. Uczestnik wojny 1919–1921 w szeregach 1 pp Leg., 1921–1924 w rezerwie. Od 1924 służył w baonie elektrotech., Wojsk. Zakładzie Zaopatrzenia Inż., w Dtwie Obszaru WarownegoWilno i jako kmdt Skł. Sap. nr 5. Od 1938 w stanie spoczynku. Odznaczony VM 5 kl., KN, KW 2, medalami 1918–1921 i 10-lecia, *bdd*.

L.S. 2795; MKat., 2852/A; CAW, Ap 894, 7863, KN 27.6.1938, VM 57–4755.

Ppor. sł. zdr. rez. **Feliks ROMAŃSKI** s. Pawła i Marii z Grobickich, ur. 30 XI 1891 w Żukiewiczach, pow. grodzieński. Absolwent Wydziału Farmacji Uniwersytetu Warszawskiego. W latach 1914–1917 służył w armii rosyjskiej. Żołnierz I Korpusu Wschodniego. W WP od 1920, przydzielony do CSkł. San. w Warszawie. W listopadzie 1920 zwolniony z wojska. Mianowany ppor. ze starsz. 1 VII 1928. Przydzielony do 3 baonu san., w którym odbywał ćwiczenia rezerwy. Farmaceuta, *bdd*.

L.S. 2825; MKat., 2853/A.

Por. br. panc. **Leszek Franciszek ROMAŃSKI** s. Stanisława i Urszuli z Mężyńskich, ur. 10 IV 1910 w Tarnopolu. Absolwent Gimnazjum Matematyczno-Przyrodniczego w Tarnopolu (1928) i SPPiech. w Ostrowi Maz. (1931). Por. ze starsz. 1 I 1934. Służył w 4 baonie panc. jako młodszy ofic. Ukończył CIWF (1937). W 1939 dca I plut. w szw. samoch. panc. 91 dyonu panc. Nowogródzkiej BKaw.

L.S. 2808; MKat., 2854/A; Z. Godyń, *Straty spośród kawalerzystów i pancernych z rąk sowieckich w II wojnie światowej*; T. Kryska-Karski, *Materiały do historii Wojska Polskiego*.

Ppłk kaw. st. sp. **Willibald Jan ROMAŃSKI** s. Benona, ur. 1 XII 1886. W WP od 1919. Uczestnik wojny 1919–1921 w szeregach 4 psk i 212 p. uł. Po wojnie służył w 22 p. uł., 1, 9 i 5 psk, następnie jako Rej. Inspektor Koni w Dubnie i Bielsku. W 1934 przeniesiony w stan spoczynku. Przydzielony do OK II. Awansowany do stopnia ppłk. ze starsz. 1 I 1927. Odznaczony VM 5 kl., medalem 1918–1921, *bdd*.

L.S. 2832; CAW, Ap 3444, 9677; RO 1932.

Ppor. art. rez. **Zygmunt ROMEJKO** s. Zachariasza i Aleksandry z Sankowskich, ur. 26 X 1912 w Jekatierinosławiu w Rosji. Absolwent Państwowej Szkoły Technicznej w Wilnie (1932) i SPRArt. we Włodzimierzu Woł. (1933). Mianowany ppor. ze starsz. 1 I 1935. Przydzielony do 33 dal, w którym odbywał ćwiczenia rezerwy. Mierniczy z Wilna, *bdd*.

L.S. 2799; MKat., 2855/A.

Mjr kaw. **Modest ROMISZEWSKI** s. Modesta i Ludwiki z Lortschów, ur. 26 XII 1894 w Warszawie. W latach 1914–1917 służył w armii rosyjskiej. Uczestnik wojny 1918–1921 w szeregach IV Dywizji Strzelców gen. Żeligowskiego i w 14 p. uł. Po wojnie służył w 6 BKaw., SPPiech. w Bydgoszczy, 3 psk, 2 p. uł., od 1930 jako Rej. Inspektor Koni w Białymstoku. Mjr. ze starsz. 15 VIII 1924. Odznaczony VM 5 kl., KW, medalami 1918–1921 i 10-lecia, *bdd*.

L.S. 2856; CAW, Ap 1827+4646+7874+8868, VM 51-4187, Odrz. 20.12.1932.

Ppor. sł. zdr. **Tadeusz Jan Konstanty ROPEK** s. Piotra i Antoniny z Domańskich, ur. 8 X 1912 w Żywcu. Absolwent Państwowego Gimnazjum Humanistycznego im. M. Kopernika w Żywcu (1932), Wydziału Lekarskiego Uniwersytetu Warszawskiego (1938) i SPSan. w Warszawie (1938). Pełnił służbę jako lekarz 1 paplot., *bdd*.

L.S. 2848; MKat., 2856/A; J. Tucholski, *Mord w Katyniu*.

Ppor. sł. zdr. rez. **Ludwik Jerzy ROSA** s. Franciszka i Jadwigi z Pocieszyńskich, ur. 17 IX 1905 w Mikulińcach. Absolwent gimnazjum w Tarnopolu (1925), Wydziału Lekarskiego Uniwersytetu Warszawskiego (dyplom – 1936) i SPSan. Mianowany ppor. ze starsz. 1 I 1937. Przydzielony do 1 p. manewrowego art., następnie do 26 pp, w którym odbywał ćwiczenia rezerwy. W 1939 zmobilizowany do 4 baonu panc. Lekarz medycyny, internista w Szpitalu Dzieciątka Jezus w Warszawie.

L.S. 2809; MKat., 2857/A, Zbiór rel. i opr.

Kpt. piech. **Paweł ROSA** s. Franciszka i Anny z Cieślów, ur. 13 XI 1890 w Szczurowej, pow. brzeski. W latach 1914–1918 służył w armii austriackiej. W WP od 1918. Uczestnik wojny 1918–1921 w szeregach 2 p. s. podh., w którym służył do 1932 jako dca komp. i referent mob. Następnie kierownik referatu w PKU Płock. Odznaczony KW, medalami 1918–1921 i 10-lecia, *bdd*.

L.S. 2822; MKat., 2858/A.

R

Ppor. żand. **Bogumił Jerzy ROSIKOŃ** s. Walentego i Marianny ze Szcześniaków, ur. 17 IV 1911 w Częstochowie. Absolwent Gimnazjum Związku Nauczycieli Szkół Średnich w Częstochowie (1931), BPRPiech. nr 7a (1932) i SPPiech. (1934). Mianowany ppor. ze starsz. 1 I 1934. Służył w 73 pp jako dca plut., od 1937 jako adiutant 6 dyonu żand., *bdd*.

L.S. 2802; MKat., 2859/A.

Kpt. piech. **Bronisław ROSIŃSKI** s. Stanisława i Marii z Talkiewiczów, ur. 15 VII 1894 w Kozienicach. Żołnierz I Korpusu Wschodniego i V Dywizji Syberyjskiej. W WP od 1920, przydzielony do baonu zapas. 14 pp. Następnie służył w 26 DP, DOK IV, 10 pp, od 1926 w KOP. Od 1931 w 33 pp jako ofic. mob. W 1939 w OZ 18 DP. Awansowany do stopnia kpt. ze starsz. 1 VI 1919. Odznaczony medalem 10-lecia.

L.S. 2791; CAW, Ap 596, 1836, 9511, 8737, Odrz. 12.6.1935; RO 1932; T. Kryska-Karski, *Materiały do historii Wojska Polskiego*.

Mjr art. **Franciszek ROSNER** s. Jana i Katarzyny z Danków, ur. 22 XI 1895 w Wilamowicach, pow. bialski. W latach 1914–1916 służył w armii austriackiej, do 1918 w niewoli rosyjskiej. W WP od 1918. Uczestnik wojny 1918–1921 w szeregach 12 pp i 36 pp LA. Po wojnie służył w dtwie tab. II Armii, DOK III i 29 pap. Ukończył Szkołę Młodszych Oficerów Art. Pełnił służbę w 16 pap, Szt. Gł. WP oraz 29 pap. Od 1932 kierownik referatu w Oddz. I Szt. Gł. WP. Odznaczony KW, SKZ, medalami 1918–1921 i 10-lecia, *bdd*.

L.S. 2828; MKat., 2860/A.

Ppor. piech. rez. **Paweł ROSOCHACKI** s. Michała i Emilii ze Staszkiewiczów, ur. 13 X 1913 w Koszarce Kolejowej, pow. oszmiański. Absolwent Prywatnej Koedukacyjnej Szkoły Handlowej w Smorgoniach (1934) i dywizyjnego kursu pchor. rez. piech. przy 5 pp Leg. (1935). Mianowany ppor. ze starsz. 1 I 1937. Przydzielony do 6 pp Leg., w którym odbywał ćwiczenia rezerwy jako dca plut. Urzędnik, *bdd*.

L.S. 2820; MKat., 2864/A.

Kpt. piech. st. sp. **Mieczysław Karol ROSOCHOWICZ** s. Dionizego i Heleny z Prechwiczów, ur. 28 XII 1889 w Morakowie, pow. wągrowiecki. W WP od 1919. Uczestnik wojny 1919–1921 w szeregach Baonu Śremskiego i 69 pp. Następnie służył w 43 pp, 24 pp, jako płatnik SPRArt. Awansowany do stopnia kpt. ze starsz. 1 VII 1925. W 1935 przeniesiony w stan spoczynku. Odznaczony KW 2, SKZ, *bdd*.

L.S. 2855; CAW, Ap 4554, 9487, KZ 23-640; MKat., Zbiór rel. i opr.; RO 1932; J. Tucholski, *Mord w Katyniu*.

Por. piech. rez. **Teofil ROSÓŁ** s. Wawrzyńca i Katarzyny z Kawulów, ur. 16 XII 1904 w Książniczkach, pow. miechowski. Absolwent Państwowego Seminarium Nauczycielskiego w Krakowie (1928) i BPRPiech. nr 5 (1929). Mianowany ppor. ze starsz. 1 I 1932. Przydzielony do 20 pp, następnie do 4 pp Leg., w których odbywał ćwiczenia rezerwy jako dca plut. Nauczyciel, *bdd*.

L.S. 2890; MKat., 2861/A.

Por. sł. zdr. rez. **Antoni ROSSA** s. Ignacego i Agnieszki ze Skoniecznych, ur. 27 XII 1886 w Świątnikach, pow. mogileński. Ukończył medycynę na Uniwersytecie w Monachium. Uczestnik powstania wielkopolskiego. W WP od 1919. Uczestniczył w wojnie 1919–1921 w szeregach 14 pap i w szp. pol. nr 702. Awansowany do stopnia por. ze starsz. 1 VI 1919. W 1922 przeniesiony do rezerwy, przydzielony do kadry zapasowej 7 Szp. Okr. Dr medycyny, internista z Poznania, *bdd*.

L.S. 2877; CAW, Ap 2056+4564, Odrz. 25.10.1937; ROR 1934; J. Tucholski, *Mord w Katyniu*.

Tadeusz ROSSAK s. Józefa, ur. 1914, *bdd*.

L.S. 2903.

Czesław ROSSANOWICZ s. Andrzeja, ur. 1902, *bdd*.

L.S. 2831.

Ppor. art. rez. **Mieczysław ROSSUDOWSKI** s. Stanisława i Zofii z Puciatów, ur. 16 VII 1910 w Marysinie w Rosji. Absolwent Miejskiego Gimnazjum im. M. Kopernika w Bydgoszczy (1928), SPRArt. we Włodzimierzu Woł. (1935) oraz SGGW w Warszawie (1936). Mianowany ppor. ze starsz. 1 I 1937. Przydzielony do 20 pal, w którym odbywał ćwiczenia rezerwy jako dca plut. Inżynier rolnik, *bdd*.

L.S. 2853; MKat., 2862/A.

Karol ROTNICKI s. Zygmunta, ur. 1898, *bdd*.

L.S. 2898.

Por. piech. **Witold ROUBO** s. Bolesława i Malwiny z Wysockich, ur. 13 IX 1907 w Tallinie w Estonii. Pełnił służbę w 85 pp w Nowej Wilejce. W 1939 dca I plut. w 3 komp. 3 baonu strz.

L.S. 2767; MKat., 2865/A; T. Kryska-Karski, *Materiały do historii Wojska Polskiego*; J. Tucholski, *Mord w Katyniu*.

R

Por. piech. rez. **Władysław ROWIŃSKI** s. Józefa i Natalii z Szetlerów, ur. 16 VI 1894 w Suwałkach. W latach 1914–1918 służył w armii rosyjskiej, następnie do 1920 w Armii gen. Korniłowa. Do WP przyjęty w 1924 i zatwierdzony jako ppor. rez. Przydzielony do 41 pp, w którym odbywał ćwiczenia rezerwy. W 1939 pomocnik kwatermistrza 20 DP, ranny. Nauczyciel szkoły powszechnej.

L.S. 2884; MKat., 2879/A; T. Kryska-Karski, *Materiały do historii Wojska Polskiego*.

Por. int. rez. **Wacław Ignacy ROYKIEWICZ** s. Jana i Heleny z Tokarskich, ur. 7 XI 1896 w Warszawie. W WP od 1918 jako ochotnik. Uczestnik wojny 1918–1921 w szeregach 36 pp LA. Od 1921 w rezerwie. Przydzielony do 52 pp, następnie do 5 pp Leg., w których odbywał ćwiczenia rezerwy w latach 1923–1932, a kolejne ćwiczenia w Skł. Mat. Int. w Brześciu i Łodzi. W 1939 zmobilizowany do OZ 29 DP. Urzędnik Banku Cukrownictwa Polskiego, prawnik.

L.S. 2862; MKat., 2880/A, Zbiór rel. i opr.

Ppor. sł. zdr. rez. **Izydor Józef ROZENBERG** s. Wolfa i Chawy z Gezundhajtów, ur. 21 III 1900 w Warszawie. Absolwent Wydziału Lekarskiego Uniwersytetu Warszawskiego (1926) i SPRSan. w Warszawie (1928). Mianowany ppor. ze starsz. 1 I 1933. Ćwiczenia rezerwy odbywał w 86 pp i 30 pal, następnie przydzielony do kadry zapasowej 9 Szp. Okr. Przydział mob. – 30 pal. Dr medycyny, pediatra z Warszawy.

L.S. 2812; CAW, Ap 3574; MKat., Zbiór rel. i opr.; ROR 1934; J. Tucholski, *Mord w Katyniu*.

Por. art. rez. **Stanisław ROZENBERG** s. Maurycego, ur. 10 I 1897 w Warszawie. Członek POW. W WP od 1918. Uczestnik wojny 1918–1921 w szeregach 1 pap. Po przeniesieniu do rezerwy ukończył Wydział Prawa Uniwersytetu Warszawskiego. Mianowany ppor. ze starsz. 1 VII 1925. Przydzielony do 18 pal. W 1939 przeniesiony do 3 pal Leg. Mgr prawa, adwokat z Warszawy, *bdd*.

L.S. 2886; CAW, Ap 6128, Tajny Dziennik Personalny Rezerw MSWojsk. 1939; ROR 1934.

Por. sł. zdr. rez. **Ignacy Izaak ROZENTAL** s. Mojżesza, ur. 28 II 1898. Awansowany do stopnia por. ze starsz. 2 I 1932. Przydzielony do kadry zapasowej 1 Szp. Okr. Dr medycyny, dermatolog z Warszawy, *bdd*.

L.S. 2810; ROR 1934; J. Tucholski, *Mord w Katyniu*.

Ppor. int. rez. **Witold Zenon ROZMARYNOWICZ** s. Jarosława i Heleny z Jakubowskich, ur. 11 XI 1914 w Poznaniu. Absolwent Gimnazjum św. Marii Magdaleny w Poznaniu (1933) i dywizyjnego kursu pchor. rez. piech. przy 57 pp (1934). Mianowany ppor. ze starsz. 1 I 1936. Przydzielony do 57 pp, w którym odbywał ćwiczenia rezerwy jako dca plut. W 1939 przeniesiony do 3 dyonu tab. Student Wyższej Szkoły Handlowej w Poznaniu, *bdd*.

L.S. 2885; CAW, Tajny Dziennik Personalny Rezerw MSWojsk. 1939; MKat., 2866/A.

Ppor. piech. rez. **Franciszek Stefan ROZWADOWSKI** s. Franciszka i Leokadii z Jordanów, ur. 24 VIII 1901 w Mazankach, pow. grudziądzki. W WP od 1919 jako ochotnik, przydzielony do 63 pp. Uczestnik wojny 1919–1921. Ukończył SPchor. w Warszawie. W 1921 zwolniony do rezerwy. Mianowany ppor. ze starsz. 1 VII 1925. Przydzielony do 64 pp, w którym odbywał ćwiczenia rezerwy. Rolnik, *bdd*.

L.S. 2826; MKat., 2881/A.

Ppor. piech. rez. **Michał ROZWADOWSKI** s. Dymitra i Marii, ur. 30 XII 1914. Przydział mob. – 30 pp. Ziemianin, *bdd*.

L.S. 2792; K. Jasiewicz, *Lista strat ziemiaństwa polskiego 1939–1956*; J. Tucholski, *Mord w Katyniu*.

Ppor. piech. rez. **Zygmunt ROZWADOWSKI** s. Ignacego i Zofii z Toczyskich, ur. 5 VIII 1905 w Lublinie. Absolwent gimnazjum w Lublinie (1927), dywizyjnego kursu pchor. rez. piech. przy 9 pp Leg. (1931) i Wydziału Prawa Katolickiego Uniwersytetu Lubelskiego. Mianowany ppor. ze starsz. 1 I 1933. Przydzielony do 9 pp Leg., następnie do 7 pp Leg., w których odbywał ćwiczenia rezerwy. Ostatni znany przydział – Skł. Mat. Int. nr 2. Mgr prawa, aplikant Sądu Okręgowego w Lublinie, *bdd*.

L.S. 2797; MKat., 2882/A, Zbiór rel. i opr.

Kpt. pil. **Karol Wiktor ROŻEK** s. Stanisława i Teodory z Sawickich, ur. 16 X 1898 w Przemyślu. Członek „Sokoła" i POW. W WP od 1918. Uczestnik wojny 1918–1921, obrony Przemyśla i Lwowa, potem w szeregach 5 p. s. podh. Po wojnie służył w 80 pp. W 1926 ukończył kurs pilotażu, przydzielony do 4 p. lot. jako dca esk. Od 1937 w CWLot. nr 1, w 1939 dca oddz. portowego CWLot. nr 2 w Krośnie. Odznaczony SKZ, medalami 1918–1921 i 10-lecia.

L.S. 2883; MKat., 2890/A; J. Pawlak, *Ostatnie lądowanie*.

Mjr piech. **Tadeusz Wiktor ROŻEK** s. Stanisława i Teodory z Sawickich, ur. 15 X 1897 w Przemyślu. Członek Drużyn Strzeleckich. W WP od 1918 jako ochotnik. Uczestnik wojny 1918–1921 w szeregach 37 pp, ranny w 1918 w obronie Lwowa. Po wojnie służył w 45 pp, dtwie 13 DP, 58 pp, ostatnio w MSWojsk. Odznaczony KW, SKZ, medalami 1918–1921 i 10-lecia, *bdd*.

L.S. 2838; MKat., 2892/A; J. Tucholski, *Mord w Katyniu*.

Ppor. piech. rez. **Adam RÓŻAŃSKI** s. Ludwika, ur. 24 XII 1889 w Zarzeczu, pow. jarosławski.W latach 1915–1918 służył w armii austriackiej. Mianowany ppor. w 1918. W WP od 1920, przydzielony do 4 baonu wartowniczego jako dca plut. alarmowego. Przeniesiony do rezerwy w 1921 z przydziałem do OK X. Rolnik, administrator folwarków ordynacji łańcuckiej, *bdd*.

L.S. 2865; MKat., 2893/A.

Ppor. adm. san. rez. **Edward RÓŻAŃSKI** s. Jakuba i Katarzyny z Jackowskich, ur. 10 II 1906 w Wolance, pow. drohobycki. Absolwent gimnazjum w Kołomyi (1925) i SPRSan. (1929). Mianowany ppor. ze starsz. 1 I 1935. Przydzielony do kadry 1 Szp. Okr., w którym odbywał ćwiczenia rezerwy jako płatnik. Urzędnik prywatny, zam. w Pudliszkach, student Wyższej Szkoły Handlowej w Poznaniu, *bdd*.

L.S. 2777; MKat., 2894/A.

Por. kaw. rez. **Bohdan RÓŻYCKI** s. Tadeusza i Zofii z Tańskich, ur. 28 V 1905 w Miksztalu, pow. kutnowski. Absolwent Gimnazjum Filologicznego w Kutnie, Wyższej Szkoły Gospodarstwa Wiejskiego w Cieszynie i SPRKaw. w Grudziądzu (1930). Mianowany ppor. ze starsz. 1 I 1933. Przydzielony do 2 p. uł., w którym odbywał ćwiczenia rezerwy jako dca plut. W 1939 dca szw. sztabowego Suwalskiej BKaw. Rolnik.

L.S. 2788; MKat., 2895/A; Z. Godyń, *Straty spośród kawalerzystów i pancernych z rąk sowieckich w II wojnie światowej*; T. Kryska-Karski, *Materiały do historii Wojska Polskiego*.

Mjr geogr. **Józef RÖSSLER** s. Antoniego i Aleksandry z Ezopów, ur. 13 III 1897 w Piotrkowie Tryb. Od 1916 członek POW, gdzie ukończył kurs pchor. W WP od 1918. Uczestnik wojny 1918–1921 w szeregach 26 i 25 pp. Ukończył Wielkopolską Szkołę Pchor. i OSTopograf. Mianowany ppor. ze starsz. 15 II 1921. Służył w OS dla Podof. w Bydgoszczy i 9 pp Leg., od 1925 jako topograf w WIG. Odznaczony MN, *bdd*.

L.S. 2819; MKat., 2897/A.

Por. adm. st. sp. **Maurycy RUBINFELD** s. Adolfa, ur. 24 XII 1885 w Przemyślu. W latach 1903–1918 służył w armii austriackiej. W WP od 1918, przydzielony początkowo do Polskiej Komisji Likwidacyjnej w Wiedniu. Uczestnik wojny 1919–1921. Po wojnie służył w 1 pan i 18 pap jako płatnik. Po przeniesieniu w stan spoczynku przynależny ewidencyjnie do PKU Warszawa, *bdd*.

L.S. 2854; MKat., 2896/A.

Rtm. kaw. **Zdzisław Wincenty RUCIŃSKI** s. Władysława i Ziemisławy z Tokarzewskich, ur. 13 VII 1895 w Zwierzyńcu, pow. zamojski. Od 1915 w Legionach Polskich. W WP od 1918 jako ochotnik w 1 p. szwol. Uczestnik wojny 1918–1921. Po wojnie służył w 1 i 3 psk oraz 23 p. uł. Odznaczony KW, ZKZ. Nadkomisarz SG, kierownik komisariatu Straży Granicznej w Jaśle, *bdd*.

L.S. 2790; MKat., 2891/A; Z. Godyń, *Straty spośród kawalerzystów i pancernych z rąk sowieckich w II wojnie światowej*; J. Tucholski, *Mord w Katyniu*.

Kpt. art. **Zygmunt Stanisław RUCIŃSKI** s. Adama i Marianny z Wąsowskich, ur. 21 IV 1901 w Warszawie. W WP od 1919 jako ochotnik. Uczestnik wojny 1919–1921 w szeregach 12 p. uł. Po wojnie ukończył SPchor. w Warszawie (1922) i SPArt. w Toruniu (1925). Służył w 12 pal, 13 pal i SPArt. jako instruktor. W 1939 kmdt kwatery głównej 13 DP. Odznaczony SKZ, medalami 1918–1921 i 10-lecia. Uczestnik polskiej reprezentacji jeździeckiej na międzynarodowych zawodach konnych.

L.S. 2801; CAW, Ap 1811+7298, KZ 17–1128; RO 1932; J. Tucholski, *Mord w Katyniu*.

Ppor. piech. rez. **Feliks Michał RUCKI** s. Karola i Pauliny z Kozłowskich, ur. 28 IX 1913 we Lwowie. Absolwent Seminarium Nauczycielskiego we Lwowie (1932) i dywizyjnego kursu pchor. rez. piech. przy 19 pp. Mianowany ppor. ze starsz. 1 I 1938. Przydzielony do 19 pp, w którym odbywał ćwiczenia rezerwy. Nauczyciel Szkoły Powszechnej w Lipiem, pow. turczański, *bdd*.

L.S. 2827; MKat., 2898/A.

Mjr kaw. **Karol Stefan RUDNICKI** s. Zygmunta i Stefanii z Marynowskich, ur. 13 X 1898 w Żydaczowie. W latach 1916–1918 służył w armii austriackiej. W WP od 1919. Uczestnik wojny 1919–1921 w szeregach 6 p. uł., w którym służył do 1925. Następnie w SPRKaw. we Lwowie, Szk. Podof. Zaw. Kaw. w Jaworowie, 12 p. uł. i od 1938 zca dcy 27 p. uł. Odznaczony KW, medalami 1918–1921 i 10-lecia oraz za walki w kampanii wrześniowej 1939 VM 5 kl.

CAW, Ap 6275, 8118, 9345; K. Jasiewicz, *Lista strat ziemiaństwa polskiego 1939–1956*.

Kpt. piech. **Maciej RUDNICKI** s. Michała i Antoniny z Filarskich, ur. 7 X 1900 w Olchowcu. W latach 1919–1921 w niewoli ukraińskiej jako żołnierz Armii gen. Denikina. W WP od 1921 ochotnik, ukończył SPchor. w Warszawie. Mianowany ppor. w 1923, przydzielony do 39 pp. Następnie przeniesiony do KOP. We wrześniu 1939 dca 2 komp. baonu ON „Sambor", ranny.

L.S. 2839; MKat., 2899/A; T. Kryska-Karski, *Materiały do historii Wojska Polskiego*.

Por. łącz. rez. **Władysław RUDNICKI** s. Karola i Anastazji z Hansów, ur. 10 II 1900 w Pabianicach. Uczestnik wojny 1920 jako ochotnik w szeregach 201 pp. Ukończył Wydział Mechaniczny Politechniki Warszawskiej (1926) i SPRŁącz. (1927). Przydzielony do p. radiotelegraf., w którym odbywał ćwiczenia rezerwy jako dca plut. Mianowany ppor. ze starsz. 1 I 1930, por. ze starsz. 1 I 1935. W 1937 ukończył kurs w WSInż. Inżynier mechanik, pracował w Zakładach H. Cegielskiego w Poznaniu, *bdd*.

L.S. 2866; MKat., 2900/A.

Ppor. sł. zdr. rez. **Apolinary RUDZKI** s. Macieja i Hilarii z Jurczyńskich, ur. 21 V 1895 w Jelonkach, pow. warszawski. Mianowany ppor. rez. ze starsz. 1 VI 1919. Przydzielony do 1 baonu san., następnie do 3 baonu san., w których odbywał ćwiczenia rezerwy, potem do kadry zapasowej 7 Szp. Okr. Dr medycyny, chirurg, dyrektor szpitala w Słonimiu, *bdd*.

L.S. 2873; MKat., 2901/A; J. Tucholski, *Mord w Katyniu*.

Ppor. art. rez. **Zbigniew Roman RUDZKI** s. Zdzisława i Heleny, ur. 1 VI 1914 we Lwowie. Absolwent Państwowego Gimnazjum Matematyczno-Przyrodniczego we Lwowie (1933) i SPRArt. we Włodzimierzu Woł. (1935). Mianowany ppor. ze starsz. 1 I 1937. Przydzielony do 4 pac, następnie do 2 pac, w których odbywał ćwiczenia rezerwy. W 1938 ukończył kurs w CWArt. Plot. W 1939 przeniesiony do 13 samodz. baterii art. plot. Student Wyższej Szkoły Handlowej.

L.S. 2781; CAW, Tajny Dziennik Personalny Rezerw MSWojsk. 1939; MKat., 2902/A.

R

Mjr piech. st. sp. **Adolf RUNC** s. Macieja i Aleksandry z Juszkiewiczów, ur. 22 VI 1890 w Lidzie. Awansowany do stopnia mjr. ze starsz. 15 VIII 1924. Po przeniesieniu w stan spoczynku przydzielony do oficerskiej kadry OK III, *bdd*.

L.S. 2871; J. Tucholski, *Mord w Katyniu*; R. Wołągiewicz, *Katyń w albumach rodzinnych*.

Kpt. piech. **Józef Antoni RUSCHAR** s. Fryderyka i Julii z Salomonów, ur. 18 III 1898 w Mszanie Dolnej, pow. limanowski. Od 1918 w WP w 5 pp Leg., potem w 66 pp. Ukończył CSPodof. Piech. nr 2 (1922). Od marca 1933 w KOP (baony „Borszczów", „Suwałki", „Kopyczyńce"), w 1939 w 41 pp, ostatnio dca III baonu w 3 pp „Grodzieńskim". Awansowany do stopnia kpt. ze starsz. 19 III 1937. Odznaczony SKZ, medalami 1918–1921 i 10-lecia.

L.S. 2824; CAW, Ap 9616, 9217, 9184, 9170, 9001, 7563; ARS; MKat., Zbiór rel. i opr.; T. Kryska-Karski, *Materiały do historii Wojska Polskiego*.

Ppor. kaw. rez. **Stefan Józef Zygmunt RUSZCZYŃSKI** s. Adama i Janiny z Majewskich, ur. 17 VIII 1914 w Lesznie. Absolwent Gimnazjum im. K. Marcinkowskiego w Poznaniu (1932) i SPRKaw. w Grudziądzu (1933). Mianowany ppor. ze starsz. 1 I 1935. Przydzielony do 7 psk, w którym odbywał ćwiczenia rezerwy jako dca plut. W 1939 w OZ Wielkopolskiej BKaw. Prawnik.

L.S. 2847; MKat., 2903/A; Z. Godyń, *Straty spośród kawalerzystów i pancernych z rąk sowieckich w II wojnie światowej*.

Kpt. piech. **Maksymilian RUTKOWSKI** s. Walentego i Marii z Łukasiewskich, ur. 28 IX 1900 w Poznaniu. Awansowany do stopnia por. ze starsz. 1 XII 1923. Służył w 19 pp jako dca komp. Odznaczony SKZ, *bdd*.

L.S. 2794; MKat., 2904/A; RO 1932; J. Tucholski, *Mord w Katyniu*.

Ppor. piech. rez. **Stanisław RUTKOWSKI** s. Franciszka i Zofii z Wandołowskich, ur. 24 II 1903 w Zawadach, pow. łomżyński. Absolwent gimnazjum w Łomży (1923), Wyższej Szkoły Handlowej w Warszawie (1927) i BPRPiech. nr 7a (1929). Mianowany ppor. ze starsz. 1 I 1932. Przydzielony do 81 pp, w którym odbywał ćwiczenia rezerwy jako dca plut. Urzędnik Zarządu Miejskiego w Grodnie, *bdd*.

L.S. 2889; MKat., 2905/A; A MSWiA, reg. pismo 5144/98.

Por. piech. rez. **Jan Feliks RUX** s. Jana i Anny, ur. 25 III 1902 w Koronowie. Mianowany ppor. ze starsz. 1 IV 1920. Przydzielony jako ofic. rez. do 56 pp. W 1939 w OZ 25 DP. Przemysłowiec.

L.S. 2893; ROR 1934; T. Kryska-Karski, *Materiały do historii Wojska Polskiego*; J. Tucholski, *Mord w Katyniu*.

Ppor. art. rez. **Władysław Wincenty RYBACKI** s. Józefa i Emilii z Krupskich, ur. 5 X 1897 w Sobkowie, pow. jędrzejowski. Absolwent Wydziału Farmacji Uniwersytetu w Wilnie. Żołnierz Legionów Polskich. Członek POW. W WP od 1919, przydzielony do 2 pp Leg. W 1921 zwolniony do rezerwy. Mianowany ppor. ze starsz. 1 VII 1925 z przydziałem do 2 pal Leg., w którym odbywał ćwiczenia rezerwy. Odznaczony KN, medalem 1918–1921. Mgr farmacji, kierownik apteki w Skarżysku Kamiennej, *bdd*.

L.S. 2864; MKat., 2906/A.

Ppor. piech. rez. **Stefan RYBARCZYK** s. Mikołaja i Anny, ur. 29 VIII 1897 w Starym Mieście, pow. koniński. Uczestnik wojny 1918–1921 w szeregach 18 pp. W 1921 zwolniony z wojska. Ukończył Państwowe Wyższe Kursy Nauczycielskie (1929) i BPRiech. nr 7a (1932). Mianowany ppor. ze starsz. 1 IX 1932. Przydzielony do 68 pp. Odznaczony medalami 1918–1921 i 10-lecia. Nauczyciel, kierownik Szkoły Powszechnej w Gosławicach, pow. koniński, *bdd*.

L.S. 2837; MKat., 2907/A; J. Tucholski, *Mord w Katyniu*.

Ppor. piech. rez. **Jerzy Józef RYBICKI** s. Władysława i Marianny z Kasperowiczów , ur. 27 X 1907 w Warszawie. Absolwent I Gimnazjum Męskiego Związku Zawodowego Nauczycielstwa Szkół Średnich w Warszawie (1926) i SPRPiech. w Zambrowie (1931). Mianowany ppor. ze starsz. 1 I 1933. Przydzielony do 85 pp, w którym odbywał ćwiczenia rezerwy jako dca plut. km. W 1939 dca I plut. w 3 komp. ckm 206 pp rez. Urzędnik Ministerstwa Rolnictwa i Reform Rolnych.

L.S. 2782; MKat., 2908/A; T. Kryska-Karski, *Materiały do historii Wojska Polskiego*; J. Tucholski, *Mord w Katyniu*.

Por. sł. zdr. rez. **Józef Tadeusz RYBICKI** s. Jana i Józefy, ur. 23 X 1905 w Lublinie. Absolwent Szkoły Handlowej Męskiej im. A. i J. Wetterów Zgromadzenia Kupców w Lublinie (1925) i Wydziału Lekarskiego Uniwersytetu w Wilnie (1932). Mianowany ppor. i przydzielony do 13 pal. Lekarz medycyny, *bdd*.

A MSWiA, reg. pismo 3039/2000; *Lubelska lista katyńska*, opr. A. Winiarz.

Por. łącz. **Bronisław Adrian RYBIŃSKI**, ur. 25 VIII 1905 w Petersburgu. Żołnierz IV Dywizji Strzelców gen. Żeligowskiego. Uczestnik wojny 1918–1921. Ukończył Korpus Kadetów we Lwowie i SPInż. w Warszawie (1929). Służył w 9 baonie telegraf., CWŁącz., 1 p. łącz. i komp. telegraf. 14 DP. W latach 1937–1939, także podczas kampanii wrześniowej, dca szw. łącz. Mazowieckiej BKaw.

MKat., 2909/A; T. Kryska-Karski, *Materiały do historii Wojska Polskiego*.

Kpt. br. panc. **Czesław RYBIŃSKI** s. Bronisława i Feliksy z Beryngierów, ur. 22 V 1899 w Warszawie. Absolwent Wyższej Szkoły Mechaniczno-Technicznej im. Wawelberga i Rotwanda. W WP od 1920 jako ochotnik. Ukończył Wielkopolską Szkołę Podchorążych Piech. (1921) i OSSamoch. w Warszawie (1922). Por. ze starsz. 1 V 1924. Pełnił służbę w Obozie Szkolnym Wojsk Samoch. jako dca garażu, w 1 dyonie samoch., w GISZ, od 1934 kierownik warsztatów 3 baonu panc. W 1939 w OZ Br. Panc. nr 1.

L.S. 2815; MKat., 2910/A; T. Kryska-Karski, Materiały do historii Wojska Polskiego; J. Tucholski, *Mord w Katyniu*.

R

Ppor. łącz. rez. **Czesław RYBIŃSKI** s. Franciszka, ur. 10 VII 1904. Mianowany ppor. ze starsz. 1 I 1932, *bdd*.

L.S. 2818; ROR 1934.

Kpt. piech. st. sp. **Stanisław Ludwik RYCHLICKI** s. Stanisława i Rozalii z Żymełków, ur. 3 VII 1893 w Krukiewicach, pow. mościski. Członek Związku Strzeleckiego. W latach 1914–1918 służył w armii austriackiej. W WP od 1918, przydzielony do 14 pp. Uczestnik wojny 1918–1921. Ukończył SPchor. Po wojnie służył w 14 i 53 pp. W 1929 przeniesiony w stan spoczynku. W 1939 instruktor i kmdt 9 baonu JHP w Kochłowicach k. Katowic. Odznaczony medalami 1918–1921 i 10-lecia.

L.S. 2888; MKat., 2936/A; W. Jastrzębski, D. Rumfeld, K. Sidorkiewicz, *Katyń 1940*.

Por. łącz. **Włodzimierz Florian RYCHLICKI** s. Wincentego, ur. 16 VI 1904 w Radomiu. Absolwent Gimnazjum Matematyczno-Przyrodniczego w Krzemieńcu (1926), SPRŁącz. (1928), SPInż. (1931) i Szkoły Nauk Politycznych w Warszawie. Awansowany do stopnia por. ze starsz. 1 I 1933. Służył w komp. telegraf. 9 DP, 5 baonie telegraf. oraz w p. radiotelegraf. jako adiutant i dca komp. W 1939 przydzielony do Dtwa OPLot.

L.S. 2772; MKat., 2941/A, Zbiór rel. i opr.

Ppor. art. rez. **Stanisław Walerian RYGLEWICZ** s. Antoniego i Pauliny z Czarneckich, ur. 14 IX 1910 w Dolinie, pow. stryjski. Absolwent I Gimnazjum Klasycznego w Stryju (1928), Wydziału Prawa Uniwersytetu Lwowskiego (1932) i SPRArt. we Włodzimierzu Woł. (1933). Mianowany ppor. ze starsz. 1 I 1935. Przydzielony do 11 pal, następnie do 12 pal, w których odbywał ćwiczenia rezerwy. Mgr prawa, sędzia ze Stryja, *bdd*.

L.S. 2859; MKat., 2940/A.

Ppor. art. rez. **Wiktor Stefan RYGLEWICZ** s. Karola i Julii ze Schmidtów, ur. 2 VIII 1901 w Warszawie. Absolwent VIII Państwowego Gimnazjum w Krakowie, Politechniki Lwowskiej i SPRArt. we Włodzimierzu Woł. (1929). Mianowany ppor. ze starsz. 1 I 1932. Przydzielony do 6 pac, następnie do 1 pamot., w których odbywał ćwiczenia rezerwy. W 1939 ofic. obs. III dyonu 12 pal. Inżynier.

L.S. 2842; CAW, Ap 2762; ROR 1934; T. Kryska-Karski, *Materiały do historii Wojska Polskiego*.

Por. sł. zdr. rez. **Stefan Roman RYGLICKI** s. Adolfa i Józefy z Jaśkiewiczów, ur. 26 VII 1898 w Krakowie. W WP od 1918, przydzielony do 1 pal. Mianowany ppor. ze starsz. 1 VI 1919. Uczestnik wojny 1919–1921 w czołówce san. 2 DP Leg. oraz dca pociągu dezynfekcyjnego „Lwów". W 1921 zwolniony do rezerwy. Przydzielony do 5 baonu san., w którym odbywał ćwiczenia rezerwy, następnie do kadry zapasowej 5 Szp. Okr. Ukończył Wydział Lekarski Uniwersytetu Jagiellońskiego w Krakowie (1926). Dr medycyny, rentgenolog z Krakowa, *bdd.*

L.S. 2833; MKat., 2937/A; J. Tucholski, *Mord w Katyniu*.

Kpt. br. panc. **Bohdan RYŁŁO** s. Konstantego i Czesławy z Gojżewskich, ur. 7 XII 1900 w Matejkanach, pow. lidzki. Od 1918 w WP. Uczestnik wojny 1918–1921 w partyzance rtm. J. Dąmbrowskiego „Łupaszki" (13 p. uł.), Wileńskim Baonie Harcerskim i 211 p. uł. W latach 1921–1924 urlopowany. Od 1924 służył w 13 p. uł. Ukończył SPRKaw. (1925) i OSKaw. (1927). Mianowany ppor. w 1927. Służył potem w 19 p. uł. i 1 p. s. podh. Odznaczony medalami 1918–1921 i 10-lecia. W 1939 adiutant 1 baonu czołgów lekkich 7 TP.

L.S. 2800; MKat., 2942/A; Z. Godyń, *Straty spośród kawalerzystów i pancernych z rąk sowieckich w II wojnie światowej*.

Ppor. piech. rez. **Józef Bolesław RYMAROWICZ** s. Józefa i Jadwigi z Gawinów, ur. 16 III 1909 w Borkach Wielkich, pow. tarnopolski. Absolwent II Państwowego Gimnazjum im. Króla Bolesława w Nowym Sączu (1928) i BPRPiech. nr 7a (1932). Mianowany ppor. ze starsz. 1 I 1935. Przydzielony do 2 p. s. podh., w którym odbywał ćwiczenia rezerwy jako dca plut. Inżynier, *bdd*.

L.S.2811; MKat., 2943/A.

Ppor. sap. rez. **Antoni RYMASZEWSKI** s. Piotra i Aliny z Łobockich, ur. 15 I 1913 w Klecku, pow. nieświeski. Absolwent Gimnazjum Humanistycznego w Nieświeżu (1933), Politechniki Warszawskiej i SPRSap. w Modlinie (1935). Mianowany ppor. ze starsz. 1 I 1938. Przydzielony do 6 baonu sap., w którym odbywał ćwiczenia rez. W 1939 zmobilizowany do komp. sap. KOP „Stołpce". Student Politechniki Warszawskiej.

L.S. 2880; CAW, Ap 1720; MKat., 2944/A; ARS; J. Tucholski, *Mord w Katyniu*.

Kpt. sł. zdr. rez. **Kasper RYMASZEWSKI** s. Adama i Aleksandry z Sawickich, ur. 19 I 1892 w Pasiekach, pow. słucki. W latach 1914–1918 służył w armii rosyjskiej. W WP od 1919, przydzielony jako lekarz do 33 pp. W 1921 zdemobilizowany z przydziałem do 9 baonu san., następnie do kadry zapasowej 3 Szp. Okr. Ćwiczenia rezerwy odbywał w 1 pap, 6 pp Leg. i 3 pac. Dr medycyny, internista i kardiolog z Wilna, *bdd*.

L.S. 2899; MKat., 2945/A; J. Tucholski, *Mord w Katyniu*.

Ppłk sł. zdr. **Władysław Jan RYMASZEWSKI** s. Antoniego i Marii z Iwanowskich, ur. 15 XI 1891 w Nieświeżu. Mianowany mjr. ze starsz. 1 I 1927. Służył jako lekarz w 1 p. uł., następnie w Dep. Służby Zdrowia MSWojsk. oraz jako szef służby zdrowia Obozu Warownego Wilno. W 1939 szef służby zdrowia 35 DPrez., walczył w obronie Lwowa. Odznaczony KW 2. Dr medycyny.

L.S. 2775; RO 1932; Z. Godyń, *Straty spośród kawalerzystów i pancernych z rąk sowieckich w II wojnie światowej*; A. Leinwand, *Dokumenty obrony Lwowa 1939*; J. Tucholski, *Mord w Katyniu*.

Kpt. piech. **Roman Piotr RYMSZA** s. Michała i Józefy, ur. 22 II 1892 w Sejnach, pow. suwalski. Żołnierz I Korpusu Wschodniego. W WP od 1919 jako ochotnik. Uczestnik wojny 1919–1921 w szeregach 3 i 9 p. straży granicz. Po wojnie służył w 10 pp, 26 DP, 58 pp jako dca komp., w Komendzie Miasta Poznań jako referent, od 1931 jako kierownik referatu w PKU Łuniniec. Odznaczony SKZ, medalami 1918–1921 i 10-lecia, *bdd*.

L.S. 2813; MKat., 2946/A.

R

Ppor. art. rez. **Zenon RYMSZA** s. Bronisława i Anny z Antonowiczów, ur. 23 VIII 1909 w Łoździejach na Litwie. Absolwent Gimnazjum Polskiego w Kownie (1930) i SPRArt. we Włodzimierzu Woł. (1932). Mianowany ppor. ze starsz. 1 I 1934. Przydzielony do 29 pal, w którym odbywał ćwiczenia rezerwy jako ofic. zwiad. Urzędnik, pracownik Urzędu Skarbowego w Grodnie, *bdd*.

L.S. 2803; MKat., 2947/A; *Pamięci bliskich*.

Ppor. kaw. rez. **Jan Marian RYNG** s. Wiktora, ur. 10 V 1903 w Warszawie. Uczestnik wojny 1919–1921 w szeregach 1 p. szwol. i 18 pan. W 1920 bezterminowo urlopowany. Ukończył SPRKaw. przy 1 DKaw. w Suwałkach (1925). Mianowany ppor. ze starsz. 1 I 1935. Przydzielony do 3 p. szwol., następnie do 22 pp, 24 p. uł. i 4 p. uł., w których odbywał ćwiczenia rezerwy. Odznaczony medalami 1918–1921 i 10-lecia. Urzędnik Sądu Okręgowego w Warszawie, *bdd*.

L.S. 2894; MKat., 2948/A.

Ppor. piech. rez. **Stefan RYSMANN** s. Franciszka i Jadwigi z Gerdów, ur. 30 VII 1908 w Kiełpinach, pow. wolsztyński. Absolwent Seminarium Nauczycielskiego w Wolsztynie (1928) i SPRPiech. w Zambrowie (1932). Mianowany ppor. ze starsz. 1 I 1934. Przydzielony do 55 pp, w którym odbywał ćwiczenia rezerwy jako dca plut. Nauczyciel, kierownik Szkoły Powszechnej w Bronikowie, pow. kościański, *bdd*.

L.S. 2849; MKat., 2949/A.

Ppor. piech. rez. **Michał RYSZKIEWICZ** s. Józefa, ur. 29 IX 1911 w Zazulach, pow. złoczowski. Absolwent Państwowego Gimnazjum Humanistycznego w Złoczowie (1932) i dywizyjnego kursu pchor. rez. piech. przy 54 pp (1934). Mianowany ppor. ze starsz. 1 I 1937. Przydzielony do 52 pp, w którym odbywał ćwiczenia rezerwy jako dca plut. łącz. Urzędnik, zam. we Lwowie, *bdd*.

L.S. 2851; MKat., 2863/A.

Kpt. geogr. **Wacław RYŚ** s. Antoniego i Marianny z Józefowiczów, ur. 19 I 1906 w Ciechmianach. Absolwent Korpusu Kadetów nr 2 w Chełmnie (1927) i SPInż. (1930). Mianowany ppor. ze starsz. 15 VIII 1929. Służył w 1 p. łącz. oraz 7 baonie telegraf. Ukończył OSTopograf. w 1934. Przydzielony na praktykę do WIG, służył tam następnie jako topograf. W 1939 w Dowództwie Grupy Obrony Lwowa.

L.S. 2770; MKat., 2950/A; A. Leinwand, *Dokumenty obrony Lwowa 1939*.

Kpt. łącz. st. sp. **Aleksander RYWOCKI** s. Teofila i Laury z Bagieńskich, ur. 7 VII 1890 w Sochaczewie. W latach 1916–1918 służył w armii rosyjskiej. W WP od 1918. Uczestnik wojny 1918–1921 w szeregach 32 pp, 14 BP, 7 DP i 7 komp. telegraf. Mianowany ppor. ze starsz. 28 VI 1919. Po wojnie służył w komp. telegraf. ciężkiej nr 1, 1 p. łącz., w KOP i jako kierownik referatu łącz. DOK VII. Od 1936 w stanie spoczynku. Inżynier elektryk, pracował w Radomsku, *bdd*.

L.S.2876; MKat., 2951/A; J. Tucholski, *Mord w Katyniu*.

Kpt. dypl. piech. **Bolesław Izydor RYZIŃSKI** s. Józefa i Emilii z Madeyów, ur. 10 V 1898 w Sądowej Wiszni, pow. mościski. Żołnierz Legionu Wschodniego, następnie w armii austriackiej. W WP od 1918, przydzielony początkowo do komp. obrony Sądowej Wiszni. Uczestnik wojny polsko-bolszewickiej. Mianowany ppor. ze starsz. 10 IX 1921. Po wojnie służył w 54 pp, 24 pp i 75 pp. Ukończył WSWoj. (1934). W 1939 kwatermistrz 75 pp. Odznaczony KW, medalami 1918–1921 i 10-lecia.

L.S. 2784; MKat., 2952/A; W. Pawełczyk, *Lista ofiar Zbrodni Katyńskiej z terenu ziemi piotrkowskiej*.

Wilhelm RYŻEWSKI s. Jana, ur. 1915, *bdd*.

L.S. 2765.

Ppor. piech. rez. **Henryk RZĄCKI** s. Stanisława i Praksedy z Kostrzewskich, ur. 15 VII 1910 w Rawie Maz. Absolwent Państwowej Średniej Szkoły Technicznej Kolejowej w Warszawie (1931) i SPRPiech. w Zambrowie (1932). Mianowany ppor. ze starsz. 1 I 1934. Przydzielony do 35 pp, w którym odbywał ćwiczenia rezerwy jako dca plut. Technik kolejowy, *bdd*.

L.S. 1147; MKat., 2953/A.

Por. sap. rez. **Janusz RZĄDKOWSKI** s. Bohdana i Jadwigi z Naimskich, ur. 15 VI 1900 w Warszawie. Uczestnik wojny 1920 jako ochotnik w szeregach 201 pp. W 1921 urlopowany z wojska. Powołany w 1923 do baonu maszynowego sap., ukończył SPSap. (1925). Mianowany ppor. ze starsz. 1 I 1929. Przydzielony do baonu elektrotech., w którym odbywał ćwiczenia rezerwy. Odznaczony medalami 1918–1921 i 10-lecia. Urzędnik, *bdd*.

L.S. 2895; CAW, Tajny Dziennik Personalny Rezerw MSWojsk. 1939; MKat., 2954/A.

Ppor. piech. rez. **Stanisław Zygmunt RZELSKI** s. Stanisława i Michaliny z Gauzów, ur. 31 V 1910 w Warszawie. Absolwent Gimnazjum Męskiego Magistratu m.st. Warszawy (1930) i dywizyjnego kursu pchor. rez. piech. przy 71 pp (1934). Mianowany ppor. ze starsz. 1 I 1937. Przydzielony do 33 pp, w którym odbywał ćwiczenia rezerwy jako dca plut. ckm. Student Wydziału Chemii Uniwersytetu Warszawskiego, *bdd*.

L.S. 1106; CAW, Ap 1902.

Ppor. int. rez. **Józef RZEPA** s. Nikodema i Marii z Kostkiewiczów, ur. 3 II 1908 w Przeworsku. Absolwent Wydziału Leśnego Państwowej Szkoły Rolniczej w Białokrynicy (1931) i BPRPiech. nr 7 (1932). Mianowany ppor. ze starsz. 1 I 1935. Przydzielony do 43 pp, następnie do 5 p. s. podh. i 50 pp, w których odbywał ćwiczenia rezerwy jako dca plut. Technik leśnik, pracownik lasów państwowych w rejonie Sarn, *bdd*.

L.S. 1130; MKat., 2955/A.

R

Kpt. piech. **Czesław RZESZOTARSKI** s. Józefa i Feliksy z Nadratowskich, ur. 2 IX 1893 w Rzeszotarach-Chwałach, pow. sierpecki. Ukończył seminarium nauczycielskie. W latach 1914–1917 służył w armii rosyjskiej, następnie pracował jako nauczyciel w Przeradzu, pow. mławski. W WP od 1919. Uczestnik wojny 1919–1921 w szeregach 77, 85 i 32 pp, ranny. Po wojnie służył w 32 pp, PKU Mołodeczno i jako kierownik referatu w PKU Wilejka, *bdd*.

L.S. 1149; MKat., 2956/A.

Ppor. kaw. rez. **Eugeniusz Józef RZEWUSKI** s. Kazimierza i Marii, ur. 25 III 1911 w Kukawce, pow. chełmski. Absolwent Korpusu Kadetów we Lwowie, Wydziału Rolniczego Państwowej Wyższej Szkoły Gospodarstwa Wiejskiego w Cieszynie (1934) i SPRKaw. w Grudziądzu (1935). Mianowany ppor. ze starsz. 1 I 1937. Przydzielony do 19 p. uł., następnie do 6 psk, w których odbywał ćwiczenia rezerwy jako dca plut. W 1939 dca III plut. w 4 szw. 19 p. uł. Agronom.

L.S. 1141; CAW, Tajny Dziennik Personalny Rezerw MSWojsk. 1939; MKat., 2957/A, Zbiór rel. i opr.; T. Kryska-Karski, *Materiały do historii Wojska Polskiego*; T. Mikulski, *Biogramy jeńców...*

Mjr łącz. **Augustyn SABATH** s. Stanisława i Augusty z Kellerów, ur. 4 XII 1895 w Gutach k. Cieszyna. Uczestnik I wojny światowej. Członek POW. Od 1918 w WP w 7 pp, 10 pp i 1 p. wojsk łącz. Ukończył SPŁącz. w Zegrzu (1921), służył w 54 pp i 2 p. łącz., potem w komp. telegraf. 12 DP. Od kwietnia 1935 w KOP. W 1939 dca łącz. 38 DPrez. Awansowany do stopnia mjr. ze starsz. 19 III 1939. Odznaczony SKZ, medalami 1918–1921 i 10-lecia.

L.S. 3240; CAW, Ap 27765, 27886, 28079, 17463 + 9773, Odrz. 25.10.1937; ARS; MKat., Zbiór rel. i opr.

Kpt. piech. posp. rusz. **Adam SACKIEWICZ-STECKIEWICZ** s. Jana, ur. 21 XI 1894 w Bratkowie na Białorusi. Studiował na Uniwesytecie Charkowskim. Uczestnik wojny polsko-bolszewickiej. Po zakończeniu działań wojennych w 1921 przeniesiony do rezerwy z przydziałem do 41 pp, następnie do oficerskiej kadry OK IV. Awansowany do stopnia por. ze starsz. 1 VI 1919. Odznaczony KW. Agronom, *bdd*.

L.S. 3259; MKat., Zbiór rel. i opr.; RO 1924; ROR 1934.

Kpt. dypl. art. **Stanisław Jan SACHA** s. Teofila i Marii z Wiejów, ur. 14 VI 1904 w Tarnowie. Absolwent Państwowej Szkoły Realnej w Tarnowie. W WP od 1922. Ukończył SPchor. w Warszawie (1923) i OSArt. w Toruniu (1925). Mianowany ppor. ze starsz. 1 VII 1925, por. ze starsz. 1 VII 1927. Służył jako wykładowca w SPRArt. we Włodzimierzu Woł., dca baterii 12 pal, 6 pal i w 1 pag jako młodszy ofic. W 1939 dca 152 baterii art. górskiej 1 BGór.

L.S. 2984; MKat., 3022/A; T. Kryska-Karski, *Materiały do historii Wojska Polskiego*; S. Zając, *Pokój Wam...*

Ppor. piech. rez. **Zygmunt Leonard SADKOWSKI** s. Leona i Marianny z Zalewskich, ur. 5 XI 1909 w Będzinie. Absolwent gimnazjum w Będzinie, dywizyjnego kursu pchor. rez. piech. przy 29 pp (1933) i Wyższej Szkoły Handlowej w Poznaniu (1936). Mianowany ppor. ze starsz. 1 I 1937. Przydzielony do 56 pp, w którym odbywał ćwiczenia rezerwy jako dca plut. Handlowiec, *bdd*.

L.S. 3123; MKat., 3023/A.

Ppor. wet. **Paweł SADLAK** s. Franciszka i Marianny z Turowskich, ur. 21 IX 1909 w Krupem, pow. krasnystawski. Absolwent gimnazjum w Krasnymstawie (1930), SPRArt. we Włodzimierzu Woł. (1932) i Akademii Weterynaryjnej we Lwowie (1933). Mianowany ppor. ze starsz. 1 II 1937. Przydzielony do 3 pal Leg. W 1937 powołany do służby czynnej, przydzielony do 30 pal jako młodszy lekarz weterynarii, *bdd*.

L.S. 3079; MKat., 3024/A.

Ppor. int. rez. **Jan SADLICKI-SADŁO** s. Pawła i Antoniny z Dudków, ur. 7 XI 1898 w Słupecznie, pow. krasnystawski. W WP od 1919. Służył w Okr. Zakładzie Gosp. w Lublinie, komp. gosp. 27 pal i Okr. Zakładzie Gosp. nr 2. Mianowany ppor. ze starsz. 1 X 1922. W 1924 przeniesiony do rezerwy; ostatni znany przydział – PKU Łuck. Ukończył Wydział Prawa i Nauk Społeczno-Ekonomicznych Uniwersytetu w Lublinie, mgr prawa, dyrektor Związku Gospodarczego Spółdzielni Rolniczych w Warszawie.

L.S. 3041; CAW, Ap 492; ROR 1934; *Lubelska lista katyńska,* opr. A. Winiarz; J. Tucholski, *Mord w Katyniu*.

S

Por. sap. rez. **Janusz Narcyz SADOWSKI** s. Narcyza i Heleny, ur. 8 II 1905 w Warszawie. Absolwent Państwowego Gimnazjum im. A. Asnyka w Kaliszu (1924), SPRSap. (1929), Wyższej Państwowej Szkoły Budowy Maszyn i Elektrotechniki w Poznaniu (1930). Mianowany ppor. ze starsz. 1 I 1932. Przydzielony do 1 baonu mostów kolej., w którym odbywał ćwiczenia rezerwy. Technolog, pracownik Elektrowni Miejskiej w Kaliszu, *bdd*.

L.S. 3034; MKat., 3025/A; J. Tucholski, *Mord w Katyniu*.

Por. wet. rez. **Tadeusz SADOWSKI** s. Józefa i Apolonii z Janiszewskich, ur. 16 III 1909 w Kobryniu. Absolwent Gimnazjum Matematyczno-Przyrodniczego w Kobryniu (1929) i SPRPiech. (1930). Mianowany ppor. ze starsz. 1 I 1933. Przydzielony do 83 pp, w którym odbywał ćwiczenia rezerwy jako dca plut. Dr docent weterynarii ze Lwowa, *bdd*.

L.S. 3234; MKat., 3026/A; J. Tucholski, *Mord w Katyniu*.

Por. kaw. rez. **Tadeusz SADRZAK-SAKRZAK** s. Jana i Felicji z Bielickich, ur. 18 VI 1900 w Przewałach, pow. kowelski. Absolwent Seminarium Nauczycielskiego i Państwowych Wyższych Kursów Nauczycielskich. Uczestnik wojny 1918–1921 jako ochotnik w szeregach I Brygady Jazdy. W 1921 zwolniony do rezerwy. Mianowany ppor. ze starsz. 1 IX 1929, por. ze starsz. 19 III 1939. Przydzielony do 2 psk, w którym odbywał ćwiczenia rezerwy. Nauczyciel Szkoły Powszechnej w Lublinie, *bdd*.

L.S. 3227; CAW, Tajny Dziennik Personalny Rezerw MSWojsk. 1939; MKat., 3027/A; *Lubelska lista katyńska,* opr. A. Winiarz.

Kpt. żand. **Józef SADZIŃSKI** s. Juliana i Anny z Madalińskich, ur. 22 XII 1904 w Łopatkach, pow. łaski. Absolwent gimnazjum w Łasku (1925), BPRPiech. w Skierniewicach (1926) i OSPiech. w Ostrowi Maz. (1928). Mianowany ppor. w 1928, przydzielony do 38 pp, następnie do 59 pp. Od 1935 służył jako instruktor i dca komp. szkol. w CWŻand. w Grudziądzu. W 1939 w OZ Żand.

L.S. 2913; CAW, Ap 5504; T. Kryska-Karski, *Materiały do historii Wojska Polskiego.*

Ppor. piech. rez. **Józef SAGAN** s. Aleksandra, ur. 13 XII 1899 w Horochowie, pow. nadwórniański. W latach 1917–1918 służył w armii austriackiej. Absolwent Wydziału Prawa Uniwersytetu Lwowskiego (1926). Mianowany ppor. ze starsz. 1 VII 1925. Przydzielony do 49 pp, następnie do 65 pp, w którym odbywał ćwiczenia rezerwy. W 1939 w OZ 16 DP, następnie w SGO „Polesie". Mgr prawa, sędzia grodzki.

L.S. 2944; MKat., 3028/A; T. Kryska-Karski, *Materiały do historii Wojska Polskiego*; J. Tucholski, *Mord w Katyniu*.

Kpt. piech. **Marian Bronisław SAGAŃSKI** s. Leona i Józefy z Turskich, ur. 21 I 1892 w Petrykowie, pow. tarnopolski. Żołnierz Armii gen. Hallera. Mianowany ppor. w 1918. Uczestnik wojny 1918–1921 w szeregach 9 p. strz. i 65 pp, w którym służył do 1926. Następnie dca komp. 2 baonu strz., od 1932 kierownik referatu ewid. i adm. rezerw PKU Sarny, *bdd*.

L.S. 3022; MKat., 3029/A.

Por. piech. rez. **Michał Franciszek SAGAŃSKI** s. Eliasza i Marii z Rolińskich, ur. 29 IX 1905 w Maziarni, pow. niżański. Uczestnik wojny 1920 w szeregach 238 pp. Ukończył Państwowe Seminarium Nauczycielskie (1925) oraz kursy wojskowe dla rezerwistów. Mianowany ppor. ze starsz. 1 I 1931, por. ze starsz. 19 III 1939. Przydzielony do 8 pp Leg., w którym odbywał ćwiczenia rezerwy jako dca plut. Nauczyciel, kierownik Szkoły Powszechnej w Batorze, pow. janowski, *bdd*.

L.S. 2931; CAW, Tajny Dziennik Personalny Rezerw MSWojsk. 1939; MKat., 3030/A.

Ppor. tab. rez. **Stanisław SAKŁAK** s. Franciszka i Elżbiety, ur. 17 IV 1907 w Zarogowie. Absolwent Wydziału Prawa Uniwersytetu Warszawskiego (1934). Mianowany ppor. ze starsz. 1 I 1934. Przydzielony do 1 pp Leg., w którym odbywał ćwiczenia rezerwy jako dca plut. W 1939 przeniesiony do 3 dyonu tab. Mgr prawa, *bdd*.

L.S. 3107; CAW, Tajny Dziennik Personalny Rezerw MSWojsk. 1939; MKat., 3031/A.

Ppor. piech. rez. **Mieczysław SALAMONOWICZ** s. Kazimierza i Anny z Buksów, ur. 1 IV 1907 we Wronie, pow. płoński. Absolwent Państwowej Szkoły Drogowej (1930) i SPRPiech. w Zambrowie (1931). Mianowany ppor. ze starsz. 1 I 1935. Przydzielony do 34 pp, następnie do 33 pp, w których odbywał ćwiczenia rezerwy jako dca plut. W 1939 przeniesiony do OK I. Technik drogowo-wodny, *bdd*.

L.S. 3183; CAW, Tajny Dziennik Personalny Rezerw MSWojsk. 1939; MKat., 3032/A.

Mjr kaw. **Antoni SALMONOWICZ** s. Bolesława i Jadwigi z Buźkiewiczów, ur. 30 XII 1898 w Winnicy na Podolu. W WP od 1920. Uczestnik wojny polsko-bolszewickiej w szeregach 1 p. uł. Ukończył SPchor. w Warszawie (1920) i SPKaw. (1921). Mianowany ppor. w 1921. Ponownie przydzielony do 1 p. uł., adiutant pułku. W 1939 zca dcy OZ Wielkopolskiej BKaw. Odznaczony KW 3, SKZ, medalami 1918–1921 i 10-lecia.

L.S. 3255; CAW, Ap 11956, KZ 28-285; Z. Godyń, *Straty spośród kawalerzystów i pancernych z rąk sowieckich w II wojnie światowej*; T. Kryska-Karski, *Materiały do historii Wojska Polskiego*.

Mjr piech. **Piotr SALNICKI** s. Leonarda i Wincenty z Tomaszewskich, ur. 8 X 1896 w Cumaniu, pow. łucki. Uczestnik I wojny światowej. Od 1918 w WP, pełnił służbę w 36 pp LA, 32 pp i od października 1932 w Brygadzie KOP „Wilno". Od 1934 zca szefa Ekspozytury nr 1 Oddz. II Szt. Gł. WP. Awansowany do stopnia mjr. ze starsz. 19 III 1939. Odznaczony SKZ, MN, medalami 1918–1921 i 10-lecia, *bdd*.

L.S. 3144; CAW, Ap 1769/89/4463; ARS; MKat., Zbiór rel. i opr.

Mjr sap. **Romuald SALNICKI** s. Wiktora i Józefy z Sałajów, ur. 24 X 1896 w Berestjanach na Wołyniu. Żołnierz I Korpusu Wschodniego. W WP od 1919. Uczestnik wojny 1919–1921 w szeregach 35 pp. Mianowany ppor. w 1919. Ukończył OSTopograf., przydzielony do WIG jako kartograf. Ukończył także Wydział Budownictwa Wodnego Politechniki Warszawskiej. Ostatni znany przydział – GISZ. Odznaczony VM 5 kl., KW 3, SKZ, medalami 1918–1921 i 10-lecia. Inżynier hydrotechnik, *bdd*.

L.S. 3072; CAW, Ap 9399, 408, VM 67–5919, KW 104/166; MKat., 3034/A; J. Tucholski, *Mord w Katyniu*.

Por. **Jan SALOMON** s. Wojciecha, ur. 1910, *bdd*.

L.S. 2962; MKat., Zbiór rel. i opr.

Ppor. piech. rez. **Stanisław SAŁEK** s. Piotra i Marianny z Gałków, ur. 24 X 1911 w Suchej, pow. kozienicki. Absolwent Gimnazjum Koedukacyjnego im. Zygmunta Augusta w Skarżysku Kamiennej (1932) i dywizyjnego kursu pchor. rez. piech. przy 27 pp (1933). Mianowany ppor. ze starsz. 1 I 1935. Przydzielony do 25 pp, następnie do 4 pp Leg., w których odbywał ćwiczenia rezerwy jako dca plut. W 1939 przeniesiony do 83 pp. Student rolnictwa, *bdd*.

L.S. 3026; CAW, Tajny Dziennik Personalny Rezerw MSWojsk. 1939; MKat., 3035/A.

Ppor. piech. rez. **Anatoliusz SAMARDIN** s. Stefana i Lidii, ur. 6 X 1910 w Pskowie. Absolwent SPRPiech. (1933). Podczas ćwiczeń rezerwy dca plut. i komp. Przydział mob. – 22 pp, *bdd*.

L.S. 3819; CAW, Ap 2510.

Ppor. piech. rez. **Mirosław SAMBORSKI** s. Klaudiusza i Marii z Poźniaków, ur. 30 VII 1908 w Moryńcach w Rosji. Absolwent Państwowego Gimnazjum im. M. Kopernika w Toruniu (1929) i SPRPiech. w Zambrowie (1932). Mianowany ppor. ze starsz. 1 I 1934. Przydzielony do 63 pp, następnie do 23 pp, w których odbywał ćwiczenia rezerwy jako dca plut. Prawnik, *bdd*.

L.S. 3136; MKat., 3036/A.

Por. piech. **Stanisław SAMEK** s. Michała, ur. 6 V 1909 w Nisku. Absolwent gimnazjum w Nisku i SPPiech. w Ostrowi Maz. Przydzielony do 81 pp, *bdd*.

L.S. 2990; J. Myjak, *Katyń. Przerwane życiorysy*; J. Tucholski, *Mord w Katyniu*.

Kpt. piech. st. spocz. **Mieczysław Jan SAMOŁYK** s. Marcina i Anny z Leśniowskich, ur. 10 VIII 1890 w Rzeszowie. Absolwent Wydziału Prawa Uniwersytetu Jagiellońskiego. Członek Związku Strzeleckiego i POW. Żołnierz Armii gen. Hallera, uczestnik powstań śląskich i wojny 1919–1920 w 101 pp, ranny. Po wojnie służył w 1 pp Leg., 28 DP i Korpusie Kadetów nr 1. Od 1939 w stanie spoczynku. Kierownik administracji PZL w Rzeszowie. W 1939 w Dowództwie Grupy Obrony Lwowa. Odznaczony MN, medalami 1918–1921 i 10-lecia.

L.S. 3102; CAW, Ap 11908, Tajny Dziennik Personalny Rezerw MSWojsk. 1939; A. Leinwand, *Dokumenty obrony Lwowa 1939*; T. Mikulski, *Biogramy jeńców*...; J. Tucholski, *Mord w Katyniu*.

Ppor. wet. rez. **Roman Marian SAMOSIEJ** s. Piotra i Marii z Panców, ur. 2 VIII 1911 we Lwowie. Absolwent IX Państwowego Gimnazjum we Lwowie (1929), Akademii Weterynaryjnej we Lwowie (1935) i SPRArt. we Włodzimierzu Woł. (1935). Mianowany ppor. ze starsz. 1 I 1937. Przydzielony do 12 pal, w którym odbywał ćwiczenia rezerwy. Lekarz weterynarii z Lubcza, pow. nowogródzki. W 1939 zmobilizowany do 30 pal.

L.S. 3075; MKat., 3038/A; K. Czernielewski, R. Iwanicki, H. Siemiński, *Rozstrzelany życia los*...

Płk sł. zdr. st. sp. **Otton SAMÓJŁOWICZ-SALAMONOWICZ** s. Mamerta i Franciszki z Rzepeckich, ur. 23 III 1885 w Ossecie Kijowskiej. Żołnierz I Korpusu Wschodniego, IV Dywizji Strzelców gen. Żeligowskiego i Armii gen. Hallera. Uczestnik wojny polsko-bolszewickiej w szeregach 12 DP, ranny. Po wojnie pełnił służbę w 3 Szp. Okr. i 9 Szp. Okr. Od 1934 w stanie spoczynku. Lekarz w wytwórni samolotów w Białej Podl. W 1939 kmdt OPLot. Twierdzy Brześć. Odznaczony VM 5 kl., KN, KW 3, medalami 1918–1921 i 10-lecia. Dr medycyny.

L.S. 3059; CAW, Ap 6542, VM 75–7036, KN 25.7.1933; MKat., 3037/A; *Podlasiacy w Katyniu*.

Ppor. br. panc. rez. **Henryk SANKIEWICZ** s. Michała i Ludwiki z Kotowiczów, ur. 27 VII 1909 w Warszawie. Absolwent Gimnazjum Matematyczno-Przyrodniczego im. K. Giżyckiego w Warszawie (1929), BPRPiech. nr 6a (1932) i kursu unitarnego w CWBPanc. (1932). Mianowany ppor. ze starsz. 1 I 1935. Przydzielony do 1 baonu czołgów i samoch. panc., w którym odbywał ćwiczenia rezerwy. Dziennikarz, *bdd*.

L.S. 3190; MKat., 3039/A; J. Tucholski, *Mord w Katyniu*.

Mjr sł. zdr. **Karol SANTARIUS** s. Józefa i Karoliny z Kołorzów, ur. 3 XI 1899 w Porębie, pow. frysztacki. Żołnierz Legionów Polskich. Uczestnik walk o Śląsk Cieszyński. W WP od 1920, przydzielony do 10 pp. Ukończył Wydział Lekarski Uniwersytetu Jagiellońskiego (1927), służył jako lekarz w 25 pap, 29 pp, 14 pal, w 5 i 7 baonach san. oraz jako ordynator oddziału chirurgicznego 7 Szp. Okr. W 1939 w szp. pol. Odznaczony dwukrotnie SKZ, MN, medalami 1918–1921 i 10-lecia. Dr medycyny.

L.S. 2966; CAW, MN 16.3.1933; J. Tucholski, *Mord w Katyniu*.

Por. piech. **Stefan SAPIŃSKI** s. Jana i Franciszki ze Swajdów, ur. 8 IV 1901 w Lipowcu, pow. sandomierski. Absolwent gimnazjum w Sandomierzu (1924), SPchor. w Warszawie (1926) i OSPiech. w Ostrowi Maz. (1928). Mianowany ppor. ze starsz. 15 VIII 1928, por. ze starsz. 1 I 1931. Służył w 66 pp jako młodszy ofic., w 77 pp jako dca plut. i zca ofic. mob. Ostatni znany przydział – Gł. Skł. Mat. Int. nr 1, *bdd*.

L.S. 2997; MKat., 3040/A; J. Tucholski, *Mord w Katyniu*.

Por. adm. **Aleksander SARGALSKI** s. Leonarda i Wandy z Dunkerów, ur. 15 I 1908 w Brodnicy. Absolwent gimnazjum w Brodnicy (1927), Uniwersytetu Poznańskiego i BPRPiech. w Zambrowie (1932). Mianowany ppor. ze starsz. 1 I 1934, odbywał ćwiczenia rezerwy w 68 pp i 67 pp. Po ukończeniu Państwowego Konserwatorium Muzycznego w Poznaniu, w latach 1937–1939 w czynnej służbie, kapelmistrz 49 pp.

L.S. 3261; CAW, Ap 9157; T. Kryska-Karski, *Materiały do historii Wojska Polskiego*.

Ppor. piech. rez. **Jan Władysław SARNA** s. Franciszka i Józefy z Matysików, ur. 22 I 1912 w Lublicy, pow. jasielski. Absolwent Gimnazjum Państwowego w Jaśle (1931), SPRPiech. w Zambrowie (1933) i dywizyjnego kursu pchor. rez. piech. przy 4 pp Leg. (1933). Mianowany ppor. ze starsz. 1 I 1936. Przydzielony do 3 pp Leg., w którym odbywał ćwiczenia rezerwy jako dca plut. km, *bdd*.

L.S. 2961; MKat., 3041/A.

Mjr łącz. **Wacław SARNECKI** s. Jana i Józefy ze Stankiewiczów, ur. 15 IV 1896 w Świętym Krzyżu, pow. kielecki. W WP jako ochotnik IV Dywizji Strzelców gen. Żeligowskiego. Uczestnik wojny polsko-bolszewickiej w szeregach 14 pp. Po wojnie nadal służył w 14 pp oraz w 77 pp, 20 pal, 1 baonie KOP, 1 p. łącz., Inst. Bad. Inż. i Kierownictwie Zaopatrzenia Wojsk Łącz., od 1937 kmdt Gł. Skł. Łącz. nr 1. Odznaczony SKZ, medalami 1918–1921 i 10-lecia, *bdd*.

L.S. 3175; CAW, Ap 17900+28167, KZ 17–1169.

Ppor. art. rez. **Witold SAROSIEK** s. Antoniego i Marii z Wienów, ur. 28 VII 1912 w Irkucku. Absolwent Gimnazjum Humanistycznego w Wilnie (1933), SPRArt. we Włodzimierzu Woł. (1934) i Wydziału Rolniczego SGGW. Mianowany ppor. ze starsz. 1 I 1938. Przydzielony do 76 pp, następnie do 29 pal i 81 pp, w których odbywał ćwiczenia rezerwy jako dca plut. Inżynier rolnik, *bdd*.

L.S. 3162; MKat., 3042/A.

Płk aud. st. sp. **Edward Józef SASKI** s. Edwarda i Marii, ur. 23 IX 1892 w Rydze. Ukończył Wydział Prawa Uniwersytetu w Odessie (1911). W latach 1914–1917 służył w armii rosyjskiej. Żołnierz I Korpusu Wschodniego. W WP od 1919, pełnił służbę w Prokuraturze Wojsk. Sądu Okr. w Kielcach i Łodzi, Prokuraturze Najwyższego Sądu Wojsk., Dep. Sprawiedliwości MSWojsk., od 1929 sędzia Najwyższego Sądu Wojsk. Od 1934 w stanie spoczynku. Odznaczony ZKZ, MN, *bdd*.

L.S. 2977; CAW, Ap 4204+16925, MN 23.12.1933.

Ppłk uzbr. **Włodzimierz SAWCZYŃSKI** s. Tytusa i Jadwigi z Sariusz-Zaleskich, ur. 14 IV 1892 w Tłustem, pow. zaleszczycki. Ukończył Politechnikę we Lwowie. Członek Drużyn Strzeleckich i POW. W WP od 1919. Uczestnik wojny 1919–1921 w szeregach 1 pap. Po wojnie służył w 5 pac, Okr. Zakładzie Uzbr. nr 6, Skł. Uzbr. nr 11, Zbrojowni nr 4, Wojsk. Zakładzie Zaopatrzenia Uzbr., Dep. Uzbr. MSWojsk., Kierownictwie Zaopatrzenia Uzbr. i jako kmdt Zbrojowni nr 1. Odznaczony KW, MN, *bdd*.

L.S. 3194; CAW, Ap 4805; J. Tucholski, *Mord w Katyniu*.

Kpt. łącz. **Józef Jan SAWICKI** s. Edwarda i Kamilli z Wierzbickich, ur. 20 II 1906 w Wereszczynie, pow. włodawski. Absolwent gimnazjum w Siedlcach (1924), SPRPiech. w Ostrowi Maz. (1927), SPInż. w Warszawie (1930) i Wydziału Elektrycznego Politechniki Warszawskiej (1939). Mianowany ppor. ze starsz. 15 VIII 1929, por. ze starsz. 1 I 1932. Służył w 5 baonie telegraf. i p. radiotelegraf. jako dca komp., *bdd*.

L.S. 2938; MKat., 3043/A.

Ppor. tab. rez. **Ludomir Ksawery Roman SAWICKI** s. Teodozjusza i Marii z Bujalskich, ur. 11 VIII 1906 w Kamionce Rzeszowskiej, pow. biłgorajski. Absolwent Liceum Handlowego w Poznaniu (1927), BPRPiech. nr 7 (1929) i Wyższej Szkoły Handlowej w Poznaniu (1933). Mianowany ppor. ze starsz. 1 I 1932. Przydzielony do 24 pp, następnie do 68 pp i 7 dyonu tab., w których odbywał ćwiczenia rezerwy jako dca plut. W 1939 przeniesiony do 1 dyonu tab. Urzędnik, *bdd*.

L.S. 2947; CAW, Tajny Dziennik Personalny Rezerw MSWojsk. 1939; MKat., 3044/A.

Ppor. piech. rez. **Władysław Tomasz SAWICKI** s. Marcina i Rozalii z Piotrowskich, ur. 6 III 1908 w Czortkowie. Absolwent Seminarium Nauczycielskiego w Czortkowie (1930) i BPRPiech. nr 2 w Biedrusku (1931). Mianowany ppor. ze starsz. 1 I 1934. Przydzielony do 51 pp, następnie do 52 pp, w których odbywał ćwiczenia rezerwy jako dca plut. Nauczyciel szkoły powszechnej, *bdd*.

L.S. 3198; MKat., 3045/A.

Pchor. mar. woj. **Stanisław SAWIŃSKI** s. Józefa, ur. 8 XII 1918. Pełnił służbę w Marynarce Wojennej, *bdd*.

L.S. 3013; J. Tucholski, *Mord w Katyniu*.

Por. br. panc. rez. **Stanisław SĄCHOCKI** s. Adama i Amelii z Koskowskich, ur. 5 XI 1907 w Kowalu, pow. płoński. Absolwent Wydziału Inżynierii Wodnej Politechniki Warszawskiej (1932), dywizyjnego kursu pchor. rez. piech. przy 18 pp (1933) i kursu unitarnego w CWBPanc. (1933). Mianowany ppor. ze starsz. 1 I 1935. Przydzielony do 3 baonu czołgów i samoch. panc. W 1939 zmobilizowany do 8 baonu panc. Inżynier hydrotechnik, pracownik Wojewódzkiego Urzędu Ziemskiego w Kielcach.

L.S. 3110; CAW, Ap 5961, Tajny Dziennik Personalny Rezerw MSWojsk. 1939; K. Czernielewski, R. Iwanicki, H. Siemiński, *Rozstrzelany życia los*...; J. Tucholski, *Mord w Katyniu*.

Kpt. piech. **Wacław SĄCZEWSKI** s. Karola i Bronisławy z Liebertów, ur. 24 IX 1900 w Warszawie. Uczestnik wojny 1920, służył ochotniczo w szeregach 18 pac. Ukończył SPchor. w Warszawie (1922) i OSPiech. (1923). Mianowany ppor. w 1923. Przydzielony do 62 pp, następnie do 37 pp. W 1939 w OZ 25 DP.

L.S. 3156; MKat., 3046/A; RO 1932; M.M. Blombergowa, W. Nowakowski, *Mieszkańcy Kaliskiego – więźniowie Kozielska, Ostaszkowa i Starobielska zamordowani przez NKWD wiosną 1940 r.*; T. Kryska-Karski, *Materiały do historii Wojska Polskiego*.

Mjr dypl. kaw. **Jan Stanisław Antoni Erazm SCHAITTER** s. Jana i Ludmiły z Karpińskich, ur. 6 V 1898 w Tarnowie. Żołnierz Legionów Polskich. W WP od 1918. Uczestnik wojny 1918–1921 w szeregach 2 p. szwol., ranny. Po wojnie służył w SP Jazdy w Grudziądzu i 26 p. uł. Ukończył WSWoj. (1927). Przydzielony do GISZ, następnie pełnił służbę w 13 p. uł. jako zca dcy pułku, w 9 psk i 3 p. panc., od 1934 w Wileńskiej BKaw. W 1939 szef sztabu Wileńskiej BKaw. Odznaczony SKZ, medalami 1918–1921 i 10-lecia.

L.S. 3838; CAW, Ap 2575, 14482, KZ 23-470; T. Kryska-Karski, *Materiały do historii Wojska Polskiego*.

Kpt. sł. zdr. rez. **Zygmunt SCHANTROCH** s. Rudolfa i Walentyny z Nowakowskich, ur. 29 IV 1894 w Samborze. Ukończył Wydział Lekarski Uniwersytetu Jagiellońskiego. Żołnierz Legionów Polskich. W WP od 1918 w Szpitalu Załogi w Krakowie, następnie w szp. wojsk. w Tarnowie i Szp. Okr. w Przemyślu oraz I baonie zapas. 37 pp. Przeniesiony do rezerwy z przydziałem do 5 Szp. Okr. Odznaczony medalami 1918–1921 i 10-lecia. Prof. dr medycyny, pracownik Uniwersytetu Jagiellońskiego, kierownik Katedry i Zakładu Anatomii Opisowej, *bdd*.

L.S. 3706; CAW, Ap 31835, 31810; J. Tucholski, *Mord w Katyniu*; S. Zając, *Pokój Wam*...

Ppor. piech. rez. **Karol SCHER** s. Izydora i Gertrudy z Gutherrów, ur. 22 III 1902 w Trembowli. Absolwent gimnazjum, BPRPiech. nr 6 (1930) i Politechniki w Pradze (1933). Mianowany ppor. ze starsz. 1 I 1933. Przydzielony do 54 pp, w którym odbywał ćwiczenia rezerwy jako dca plut. ckm. Inżynier elektryk, *bdd*.

L.S. 3720; MKat., 3047/A.

Ppor. int. rez. **Ryszard Wacław Stefan SCHERNER** s. Ryszarda i Zofii z Wybrańskich, ur. 24 V 1910 w Skierniewicach. Absolwent Gimnazjum Humanistycznego w Skierniewicach (1933) i dywizyjnego kursu pchor. rez. piech. przy 18 pp (1934). Mianowany ppor. ze starsz. 1 I 1936. Przydzielony do 18 pp, w którym odbywał ćwiczenia rezerwy jako dca plut. Urzędnik skarbowy ze Skierniewic, *bdd*.

L.S. 3777; CAW, Tajny Dziennik Personalny Rezerw MSWojsk. 1939; MKat., 3048/A; M.M. Blombergowa, *Mieszkańcy Skierniewickiego – więźniowie Kozielska, Ostaszkowa i Starobielska zamordowani przez NKWD wiosną 1940 r.*

Ppor. piech. rez. **Franciszek SCHLESINGER** s. Franciszka i Jadwigi z Schubinskich, ur. 25 IX 1912 w Mnichowicach pow. kępiński. Absolwent Państwowego Seminarium Nauczycielskiego w Krotoszynie (1933) i dywizyjnego kursu pchor. rez. piech. przy 29 pp (1935). Mianowany ppor. ze starsz. 1 I 1938. Przydzielony do 60 pp, w którym odbywał ćwiczenia rezerwy. Nauczyciel, *bdd*.

L.S. 3090; MKat., 3049/A.

Mjr uzbr. **Edmund SCHMIDT** s. Aleksandra i Eweliny z Borudzkich, ur. 29 VIII 1893 w Wierchniaczce na Ukrainie. Absolwent Uniwersytetu Poznańskiego. Awansowany do stopnia kpt. ze starsz. 1 VI 1919. Pełnił służbę w Dep. Uzbr. MSWojsk. oraz w Wojsk. Instytucie Pgaz. Odznaczony MN, medalami 1918–1921 i 10-lecia. Dr chemii, *bdd*.

MKat., Zbiór rel. i opr.; RO 1932; J. Tucholski, *Mord w Katyniu*.

Kpt. piech. **Leon SCHMIDT** s. Jana i Joanny z Fajów, ur. 20 V 1895 w Karwinie w Czechach. Podczas I wojny światowej służył w armii rosyjskiej. W WP od 1918, przydzielony do 10 pp. Uczestnik akcji plebiscytowej na Śląsku Cieszyńskim oraz wojny 1919–1921 w szeregach 42 pp, w którym pełnił służbę do 1930. Następnie w 1 p. s. podh., od 1935 w PKU Nowy Sącz, ostatnio w PKU Cieszyn. Odznaczony KW 2, medalami 1918–1921 i 10-lecia, *bdd*.

L.S. 3721; MKat., 3050/A.

Kpt. piech. **Otton Wilhelm SCHMIDT** s. Fryderyka i Wilhelminy z Salingerów, ur. 9 IX 1896 w Drohobyczu. Żołnierz I Brygady Legionów Polskich. W WP ochotniczo od 1919 w 25 pp. Uczestnik wojny 1919–1921. Mianowany ppor. w 1922. Po wojnie służył w 78 pp jako dca plut i komp. Ukończył Wielkopolską Szkołę Podchorążych Piech. w Bydgoszczy (1921) i kurs oficerski w CSS w Toruniu. Odznaczony KN, medalami 1918–1921 i 10-lecia, *bdd*.

L.S. 3782; MKat., 3051/A.

Por. sł. zdr. posp. rusz. **Leon SCHOENBERG** s. Zygmunta, ur. 24 VI 1899 w Rzeszowie. W WP od 1918. Uczestnik wojny 1918–1921. Mianowany ppor. ze starsz. 1 X 1920; przydzielony do kadry zapasowej 4 Szp. Okr. Dr, właściciel firmy Chemiczne Fabryki „Promonta" w Bielsku, *bdd*.

L.S. 3705; MKat., 3052/A; J. Tucholski, *Mord w Katyniu*.

Mjr art. st. sp. **Ignacy SCHRAGE** s. Leona i Salomei z Gimplów, ur. 16 IX 1898 we Lwowie. Członek Związku Strzeleckiego i POW. Żołnierz Legionów Polskich. W WP od 1918. Uczestnik wojny 1918–1921 w pociągach panc. „Mściciel", „Hallerczyk", „Piłsudczyk", „Piast". Po wojnie służył w 11 pap, 19 pap, 6 pac i 2 pac jako dca dyonu. Od 1938 w stanie spoczynku. W 1939 w Dowództwie Grupy Obrony Lwowa. Odznaczony KN, ZKZ, medalami 1918–1921 i 10-lecia.

L.S. 3779; CAW, Ap 9558, 11215, 17837, KN 9.11.1931, KZ 19-60; A. Leinwand, *Dokumenty obrony Lwowa 1939*; J. Tucholski, *Mord w Katyniu*.

Kpt. dypl. art. **Rudolf Antoni SCHREIBER** s. Franciszka i Karoliny z Madejów, ur. 22 XI 1906 w m. Wama w Rumunii. W WP od 1920 w Legii Oficerskiej we Lwowie. Ukończył Korpus Kadetów nr 2 w Modlinie (1926) i OSArt. w Toruniu (1928). Mianowany ppor. z przydziałem do 4 pal. Ukończył WSWoj. (1936), przydzielony do 29 pal, następnie w Dtwie Obszaru Warownego Wilno. W 1939 w sztabie 35 DP rez., walczył w obronie Lwowa. Odznaczony SKZ, medalami 1918–1921 i 10-lecia.

L.S. 3785; CAW, Ap 2581; RO 1932; A. Leinwand, *Dokumenty obrony Lwowa 1939*; J. Tucholski, *Mord w Katyniu*.

Płk art. st. sp. **Karol SCHROETTER** s. Leopolda i Sydonii z Neubeków, ur. 12 III 1884 w Paszkanach w Rumunii. W latach 1914–1918 służył w armii austriackiej. W WP od 1918. Uczestnik wojny 1918–1921 w szeregach 5 pap. Po wojnie pełnił służbę jako zca dcy 6 pac, dca 3 pac, od 1929 dca 3 Grupy Art. w Wilnie. We wrześniu 1939 w Dowództwie Grupy Obrony Lwowa. Odznaczony VM 5 kl., KW 2, ZKZ, medalami 1918–1921 i 10-lecia.

L.S. 3786; CAW, VM 68–6033; A. Leinwand, *Dokumenty obrony Lwowa 1939*.

Por. piech. **Kazimierz Jan SCHROTT** s. Tadeusza i Antoniny z d. Pick, ur. 15 I 1911 w Krakowie. Oficer 54 pp. Mianowany ppor. 15 X 1935. W 1939 dca I plut. 7 komp. 54 pp w składzie 12 DP.

L.S. 3788; MKat., Zbiór rel. i opr.; T. Kryska-Karski, *Materiały do historii Wojska Polskiego*.

Mjr łącz. **Józef Albin SCHUBERT** s. Alojzego, ur. 19 III 1897 w Czerniowcach na Bukowinie. W WP od 1918, przydzielony do 3 p. strz. Uczestnik wojny polsko-bolszewickiej w komp. telegraf. ND i 9 komp. telegraf. Po wojnie służył w Szefostwie Łącz. VI Armii, DOGen. Lwów, DOK VI, p. radiotelegraf., od 1931 jako szef Inż. DOK VII. W 1939 przydzielony do sztabu gen. Fabrycego, walczył w obronie Lwowa. Odznaczony KW.

L.S. 3738; MKat., 3053/A; T. Kryska-Karski, *Materiały do historii Wojska Polskiego*; A. Leinwand, *Dokumenty obrony Lwowa 1939*.

Por. piech. rez. **Karol Rudolf SCHUBERTH** s. Rudolfa i Elżbiety z domu Pank, ur. 31 XII 1894 w Gorlicach. Ukończył Akademię Handlową w Pradze. W latach 1914– 1918 służył w armii austriackiej. W WP od 1918, przydzielony do 1 p. s. podh. Mianowany por. ze starsz. 1 VI 1919. Po przeniesieniu do rezerwy przydzielony do 4 pp Leg., w którym odbywał ćwiczenia rezerwy. Ekonomista, *bdd*.

L.S. 3769; CAW, Ap 28486, 28488; ROR 1934.

Ppłk art. st. sp. **Alojzy Tadeusz SCHUSTER** s. Ludwika i Julii z Wasyanowiczów, ur. 17 III 1890 w Makowie Podh. W latach 1910–1918 służył w armii austriackiej. W WP od 1918. Uczestnik wojny 1918–1921 w 5 Baonie Obrońców Lwowa i 5 pap. Po wojnie służył w 6 dak, 5 dak i jako Rej. Inspektor Koni w Skierniewicach. Ppłk ze starsz. 15 VIII 1924. Po przeniesieniu w stan spoczynku przydzielony do OK V. Odznaczony KW, medalami 1918–1921 i 10-lecia, *bdd*.

L.S. 3795; CAW, Ap 8730, Odrz. 5.11.1935; ROR 1934.

Płk dypl. piech. **Bolesław Antoni Błażej SCHWARZENBERG-CZERNY** s. Bolesława i Jadwigi z Höfelmajerów, ur. 3 II 1890 w Krakowie. W latach 1914–1918 służył w armii austriackiej. W WP od 1918. Uczestnik wojny 1918–1921 w szeregach 9 pp Leg., w którym służył do 1929. Następnie zca dcy 30 pp, wykładowca taktyki w CWPiech., zca dcy piech. dywizyjnej 24 DP. W 1939 dca piech. dywizyjnej 24 DP, od 9 września dca 24 DP. Odznaczony VM 5 kl., OOP, KW 4, medalami 1918–1921 i 10-lecia.

L.S. 3756; CAW, Ap 6962, 29925, VM 69–6152; T. Kryska-Karski, *Materiały do historii Wojska Polskiego*.

Mjr sap. st. sp. **Fryderyk Wacław SCHWENK** s. Jana i Antoniny z Turków, ur. 5 III 1886 w Wieliczce. W latach 1914–1918 służył w armii austriackiej. W WP ochotniczo od 1918, przydzielony do 5 p. sap. Uczestnik wojny 1918–1921, walczył w obronie Lwowa i Przemyśla. Po wojnie służył w Szefostwie Inż. i Sap. DOGen. Kraków, w Kierownictwie Robót Fortyfikacyjnych Górny Śląsk oraz w Dep. Inż. i Sap. MSWojsk. jako referent. W 1931 przeniesiony w stan spoczynku. Przydzielony do OK V, *bdd*.

L.S. 3837; MKat., 3054/A.

Por. br. panc. rez. **Jan Zygmunt SCIPIO del CAMPO** s. Włodzimierza i Zofii, ur. 23 VI 1900 w Krakowie. Uczestnik obrony Lwowa. Po przeniesieniu do rezerwy przydzielony do 5 baonu panc. W 1939 dca 51 kolumny samoch. osobowych kwatery głównej Armii „Kraków". Odznaczony KN. Pracował w Zakładach Urządzeń Technicznych „Zgoda" w Świętochłowicach.

L.S. 3152; Z. Godyń, *Straty spośród kawalerzystów i pancernych z rąk sowieckich w II wojnie światowej*; T. Kryska-Karski, *Materiały do historii Wojska Polskiego*; T. Mikulski, *Biogramy jeńców...*

Ppor. piech. rez. **Władysław Stefan SEBYŁA** s. Michała i Henryki z Radłowskich, ur. 6 II 1902 w Kłobucku. Absolwent Gimnazjum Męskiego Towarzystwa Szkół Średnich w Sosnowcu (1921), BPRPiech. nr 5 (1928) i Uniwersytetu Warszawskiego. Mianowany ppor. ze starsz. 1 I 1931. Przydzielony do 13 pp, w którym odbywał ćwiczenia rezerwy w latach 1932, 1934, 1936 jako dca plut. Mgr filologii polskiej, nauczyciel, redaktor „Kwadrygi", poeta, *bdd*.

L.S. 3168; MKat., 3056/A; J. Tucholski, *Mord w Katyniu*.

Kpt. tab. **Władysław SEDLAK** s. Teodora i Janiny z Wajkselów, ur. 3 III 1894 w Bolechowie, pow. doliński. Żołnierz 1 pp Legionów Polskich, dwukrotnie ranny podczas walk. W WP od 1919 jako ochotnik. Uczestnik wojny 1919–1921 w 413 kolumnie tab. Po wojnie służył w 10 DP, 4 dyonie tab., 4 skadrowanym szw. tab., od 1928 jako instruktor szw. szkol. 5 dyonu tab. Odznaczony KN, *bdd*.

L.S. 3173; MKat., 3057/A.

Kpt. piech. st. sp. **Jan Edward SEILER** s. Jana, ur. 19 VIII 1891 w Woli Pławskiej, pow. mielecki. Ukończył szkołę wojskową w Toronto. Mianowany ppor. w 1917. Żołnierz Armii gen. Hallera. W WP od 1919. Uczestnik wojny 1919–1921. Służył w 2 p. s. podh. jako dca plut. km i w baonie zapas. 44 pp. W 1922 przeniesiony do rezerwy. Przydzielony do 59 pp, w którym odbywał ćwiczenia rezerwy. Odznaczony KW, *bdd*.

L.S. 2955; MKat., 3058/A.

Ppor. adm. san. rez. **Jerzy SELWAŃSKI-POWAŁŁO** s. Ananiasza i Marii, ur. 28 IV 1898 w Kurahowcach na Ukrainie. Mianowany ppor. ze starsz. 1 VII 1925. Ćwiczenia rezerwy odbył w 1937 na kursie oficerów żywn. w Skł. Mat. Int. nr 9. Medyk, przydzielony do kadry zapasowej 8 Szp. Okr., *bdd*.

L.S. 3243; CAW, Ap 11967; J. Tucholski, *Mord w Katyniu*.

Por. piech. rez. **Michał Marian SEREDYŃSKI** s. Jana i Marii z Kapłońskich, ur. 4 IX 1904 we Lwowie. Absolwent Państwowego Gimnazjum im. J. Kochanowskiego we Lwowie, Wydziału Humanistycznego Uniwersytetu Lwowskiego i BPRPiech. nr 6a (1930). Ochotnik w 1920. Mianowany ppor. ze starsz. 1 I 1932. Przydzielony do 43 pp, następnie do 52 pp, w których odbywał ćwiczenia rezerwy jako dca plut. Zmobilizowany do 54 pp. Dr filozofii, nauczyciel Państwowego Liceum Pedagogicznego w Krośnie oraz żeńskich gimnazjów w Tarnopolu.

L.S. 2929; MKat., 3059/A.; T. Mikulski, *Biogramy jeńców...*

Ppor. uzbr. **Józef SEROCZYŃSKI** s. Stanisława i Marianny z Kowalskich, ur. 19 III 1901 w Mirosławicach, pow. łódzki. Absolwent gimnazjum w Pabianicach, Wydziału Mechanicznego Politechniki Warszawskiej (1928) i SPRArt. we Włodzimierzu Woł. (1929). Mianowany ppor. ze starsz. 15 XII 1931. Przydzielony do 1 oddz. służby uzbr., w którym odbywał ćwiczenia rezerwy. Ukończył Szkołę Zbrojmistrzów w 1932. Przydzielony do Wojsk. Instytutu Pgaz. Inżynier mechanik, *bdd*.

L.S. 2914; MKat., 3060/A.

S

Kpt. sł. zdr. rez. **Stanisław SEROCZYŃSKI** s. Marcina, ur. 1 XI 1886 w Warszawie. Absolwent Wydziału Medycznego Uniwersytetu Noworosyjskiego w Odessie (1911). W latach 1914–1917 służył w armii rosyjskiej. W 1918 powrócił do Polski, wyznaczony jako lekarz epidemiolog na pow. chełmski – wyreklamowany od poboru do WP. Przydział mob. – 2 Szp. Okr. Dr medycyny, *bdd*.

L.S. 3001; MKat., 3061/A, Zbiór rel. i opr.

Por. piech. rez. **Kazimierz SERWA** s. Jana, ur. 29 V 1908. Mianowany ppor. ze starsz. 1 I 1934. Przydzielony do 5 p. s. podh., w którym w 1937 odbył ćwiczenia rezerwy jako dca plut. armatek ppanc., *bdd*.

L.S. 2967; MKat., 3062/A.

Ppor. piech. **Władysław SERWATKA** s. Stanisława, ur. 1914. Przydzielony jako dca plut. do 54 pp, *bdd*.

L.S. 3165; MKat., Zbiór rel. i opr.

Ppor. piech. rez. **Wacław SERWATKO** s. Ludwika i Zofii z Jasińskich, ur. 24 IX 1909 w Dąbrowie Górniczej. Absolwent Szkoły Górniczo-Hutniczej w Dąbrowie Górniczej (1932) i dywizyjnego kursu pchor. rez. piech. przy 7 DP (1933). Mianowany ppor. ze starsz. 1 I 1935. Przydzielony do 74 pp, następnie do 75 pp, w którym odbywał ćwiczenia rezerwy jako dca plut. Technik hutnik w Hucie „Kościuszko" w Chorzowie, *bdd*.

L.S. 3114; MKat., 3064/A; R. Wołągiewicz, *Katyń w albumach rodzinnych*.

Por. kaw. rez. **Tadeusz Zygmunt Antoni SERWATOWICZ** s. Feliksa i Zenobii z Tauerów, ur. 13 VIII 1896 w Warszawie. Uczestnik wojny 1918–1921 w szeregach 5 p. uł. Absolwent Gimnazjum Filologicznego w Warszawie, SGGW (1920) i SPRKaw. w Grudziądzu (1920). Mianowany ppor. ze starsz. 1 XII 1920. Przydzielony do 1 p. szwol., następnie do 5 p. uł., w których odbywał ćwiczenia rezerwy. Inżynier rolnik, wojewódzki inspektor PZUW, *bdd*.

L.S. 3178; MKat., 3063/A; J. Tucholski, *Mord w Katyniu*.

Rtm. kaw. rez. **Jan Józef SĘDZIMIR** s. Tytusa Bronisława i Zofii z Gniazdowskich, ur. 2 VI 1898 w Ślubowie, pow. pułtuski. Uczestnik walk o niepodległość. Absolwent SGGW. Mianowany por. ze starsz. 2 I 1932. Przydzielony do 24 p. uł. W 1939 przeniesiony z 4 psk do kadry OK I. We wrześniu 1939 ranny pod Dęblinem. Odznaczony KN, KW 2, medalami 1918–1921 i 10-lecia. Inżynier rolnik, ziemianin, właściciel maj. Ślubowo.

L.S. 3186; CAW, Tajny Dziennik Personalny Rezerw MSWojsk. 1939; ROR 1934; K. Jasiewicz, *Lista strat ziemiaństwa polskiego 1939–1956*; J. Tucholski, *Mord w Katyniu*.

Ppor. kaw. rez. **Ludwik Bruno SĘDZIMIR** s. Mieczysława i Jadwigi z Zielonków, ur. 4 II 1904 w Krakowie. Absolwent VII Państwowego Gimnazjum Realnego w Krakowie, Wydziału Rolniczego Uniwersytetu Jagiellońskiego i SPRKaw. w Grudziądzu (1928). Mianowany ppor. ze starsz. 1 I 1934. Przydzielony do 8 p. uł., następnie do 6 p. uł., w których odbywał ćwiczenia rezerwy jako dca plut. W 1939 przeniesiony do 6 psk, we wrześniu w 2 p. szwol. – w OZ Pomorskiej BKaw. Inżynier rolnik.

L.S. 2952; CAW, Tajny Dziennik Personalny Rezerw MSWojsk. 1939; MKat., 3065/A; K. Jasiewicz, *Lista strat ziemiaństwa polskiego 1939–1956*; J. Wielhorski, *Kawaleria polska i bronie towarzyszące w kampanii wrześniowej 1939*.

Kpt. piech. st. sp. **Wacław SĘKOWSKI** s. Józefa, ur. 24 IX 1888 w Mławie. Do 1917 służył w armii rosyjskiej. Żołnierz I Korpusu Wschodniego. W WP od 1918, przydzielony do 3 p. straży granicz. Następnie służył w Sekcji Jeńców MSWojsk., 32 pp jako dca komp. i adiutant baonu, Korpusie Kadetów nr 2 oraz w 35 pp. Po przeniesieniu w stan spoczynku przydzielony do OK I, *bdd*.

L.S. 3197; MKat., 3066/A.

Kpt. piech. **Kazimierz Anastazy SICIŃSKI** s. Michała i Eugenii z Szajowskich, ur. 15 IV 1897 w Samborze. Członek POW. W WP od 1918. Uczestnik wojny 1918–1921, walczył w obronie Lwowa. Mianowany ppor. w 1918. Po wojnie pełnił służbę w DOGen. Lwów, 65 pp, od 1928 w Komendzie Placu i Miasta Lwów jako referent. Odznaczony KW, MN, medalami 1918–1921 i 10-lecia, *bdd*.

L.S. 3189; CAW, Ap 448, 20229, 26304, MN 9.11.1933.

Por. sap. **Eugeniusz SIDOROWICZ** s. Antoniego i Eugenii z Siekieniewiczów, ur. 28 X 1907 w Konotopach, pow. baranowicki. Absolwent Państwowego Gimnazjum im. T. Rejtana w Baranowiczach (1928), SPRArt. we Włodzimierzu Woł. (1930) i SPInż. w Warszawie (1934). Mianowany ppor. w 1934. Przydzielony do baonu elektrotech. W 1939 dca 1 komp. baonu sap. Grupy „Hrubieszów".

L.S. 3184; MKat., 3067/A; T. Kryska-Karski, *Materiały do historii Wojska Polskiego*.

Por. **Karol SIDOROWICZ** s. Józefa, ur. 1912 w Wilnie, *bdd*.

L.S. 3046; MKat., Zbiór rel. i opr.

Por. sap. rez. **Adam SIEBERT** s. Jana i Teresy z Galandów, ur. 24 XI 1902 w Poznaniu. Uczestnik wojny 1920 w szeregach 7 komp. telegraf. Ukończył Państwową Szkołę Mierniczą w Poznaniu i SPRSap. w Kościuszkowskim Obozie Szkolnym Saperów w Warszawie (1924). Mianowany ppor. ze starsz. 1 VII 1925, por. ze starsz. 19 III 1939. Przydzielony do 7 baonu sap., w którym odbywał ćwiczenia rezerwy. Mierniczy, kierownik Wydziału Pomiarów Zarządu Miejskiego w Ostrowiu, *bdd*.

L.S. 1183; CAW, Tajny Dziennik Personalny Rezerw MSWojsk. 1939; MKat., 3068/A; *Tragedia katyńska. Polscy inżynierowie i technicy, jeńcy obozów Kozielska, Starobielska i Ostaszkowa straceni w Katyniu i innych miejscach zagłady,* opr. T. Skarzyński.

Por. piech. rez. **Tadeusz Maciej SIEDLARZ** s. Józefa i Marii z Mołoczyjów, ur. 27 X 1893 we Lwowie. Żołnierz Legionu Wschodniego, następnie w armii austriackiej. W WP od 1918. Uczestnik wojny 1918–1921 w szeregach 40 pp i 39 pp. Od 1921 w rezerwie. Awansowany do stopnia por. ze starsz. 1 VI 1919. Przydzielony do 19 pp, w którym odbywał ćwiczenia rezerwy. W 1939 obrona Lwowa. Nauczyciel, kierownik Szkoły Powszechnej w Starym Siole, pow. bóbrecki.

L.S. 3233; CAW, Ap 8265, 17147; ROR 1934; J. Tucholski, *Mord w Katyniu*.

Por. piech. rez. **Roman SIEKAŃSKI** s. Józefa i Wiktorii z Czeczotów, ur. 6 II 1907 w Kielcach. Absolwent Państwowego Seminarium Nauczycielskiego Męskiego w Jędrzejowie (1928) i BPRPiech. nr 10 (1929). Mianowany ppor. ze starsz. 1 I 1932, por. ze starsz. 1 I 1936. Przydzielony do 2 pp Leg., następnie do 4 pp Leg., w których odbywał ćwiczenia rezerwy jako dca plut. Nauczyciel, kierownik Szkoły Powszechnej w Bydlinie k. Olkusza. Odznaczony SKZ, *bdd*.

L.S. 3146; CAW, Ap 10052; S. Zając, *Pokój Wam...*

Ppor. piech. rez. **Heliodor SIEKIERSKI** s. Jana i Julii z Chodkiewiczów, ur. 28 XII 1907 w Kupnie, pow. kolbuszowski. Absolwent Gimnazjum Klasycznego w Jarocinie (1928) i BPRPiech. nr 7 (1929). Mianowany ppor. ze starsz. 1 I 1932. Przydzielony do 70 pp, w którym odbywał ćwiczenia rezerwy jako ofic. żywn. Urzędnik, pracownik Urzędu Skarbowego w Jarocinie, *bdd*.

L.S. 3091; MKat., 3070/A; M.M. Blombergowa, W. Nowakowski, *Mieszkańcy Kaliskiego – więźniowie Kozielska, Ostaszkowa i Starobielska zamordowani przez NKWD wiosną 1940 r.*

Kpt. art. **Kazimierz Jan SIEKIERSKI** s. Stanisława i Jadwigi z Janiszów, ur. 9 III 1900 we Lwowie. Żołnierz 1 p. art. Legionów Polskich, następnie w Polskim Korpusie Posiłkowym i Polskiej Sile Zbrojnej. W WP od 1918. Uczestnik wojny 1918–1921 w szeregach 6 pal. Po wojnie pełnił służbę w 19 pal oraz 11 pal jako dca baterii i kmdt Szk. Podof. Awansowany do stopnia por. ze starsz. 31 VIII 1926. W 1939 dca baterii w I dyonie 11 pal. Odznaczony KW, MN.

L.S. 3030; CAW, MN 23.12.1933; RO 1932; T. Kryska-Karski, *Materiały do historii Wojska Polskiego*.

Ppor. piech. rez. **Władysław Wiktor SIELANKO** s. Jana i Władysławy z Borowskich, ur. 23 VI 1904 w Kiemieliszkach, pow. wileńsko-trocki. Absolwent gimnazjum w Wilnie i BPRPiech. nr 7a (1929). Mianowany ppor. ze starsz. 1 I 1932. Przydzielony do 81 pp, następnie do 85 pp, w którym odbywał ćwiczenia rezerwy jako dca plut. Urzędnik, *bdd*.

L.S. 3172; MKat., 3069/A.

Por. kaw. **Zdzisław SIELECKI** s. Ferdynanda, ur. 11 X 1909 w Zastawkach, pow. krzemieniecki. Absolwent Państwowego Gimnazjum im. J. Poniatowskiego w Warszawie (1930), kursu unitarnego SPPiech. (1931) i SPKaw. w Grudziądzu (1933). Mianowany ppor. ze starsz. 15 VIII 1933. Przydzielony do 8 p. uł. jako dca plut. W 1939 w OZ Krakowskiej BKaw.

L.S. 3133; MKat., 3071/A, Zbiór rel. i opr.; T. Kryska-Karski, *Materiały do historii Wojska Polskiego*.

Ppor. sł. zdr. rez. **Władysław SIEMASZKO** s. Józefa i Zofii z Branickich, ur. 20 VI 1906 w Grodnie. Absolwent gimnazjum i BPRPiech. nr 5 (1929). Mianowany ppor. ze starsz. 1 I 1933. Przydzielony do 76 pp, w którym odbywał ćwiczenia rezerwy. W 1936 ukończył kurs w Szkole Uzbrojenia. W 1939 przeniesiony do korpusu oficerskiego służby zdrowia i przydzielony do kadry 3 Szp. Okr. Student, *bdd*.

L.S. 3158; CAW, Tajny Dziennik Personalny Rezerw MSWojsk. 1939; MKat., 3072/A.

Kpt. art. **Stanisław Jan SIEMIATYCKI** s. Piotra i Franciszki z Szuchmilskich, ur. 4 XII 1897 w Ciechanowie. Żołnierz I Korpusu Wschodniego. Członek POW w Ciechanowie. W WP od 1919. Uczestnik wojny 1919–1921 w szeregach 32 pp. Po wojnie służył w 13 pp, SPRArt. we Włodzimierzu Woł., od 1935 jako dca komp. 73 pp. W 1939 dca 4 komp. II baonu fortecznego specjalnego (IV baon 73 pp) Obozu Warownego Katowice. Odznaczony KW, SKZ, MN, medalami 1918–1921 i 10-lecia.

L.S. 2988; MKat., 3073/A; T. Kryska-Karski, *Materiały do historii Wojska Polskiego*.

Por. piech. **Józef Bronisław SIEMIĄTKOWSKI** s. Henryka i Heleny z Peciakowskich, ur. 28 III 1908 w Chicago. Po ukończeniu SPPiech. przydzielony do 56 pp, przeniesiony do 29 pp, ponadto instruktor na kursach dla pchor. rez. 25 DP. W 1939 pełnił służbę w 29 pp.

L.S. 3180; MKat., Zbiór rel. i opr.; M.M. Blombergowa, W. Nowakowski, *Mieszkańcy Kaliskiego – więźniowie Kozielska, Ostaszkowa i Starobielska zamordowani przez NKWD wiosną 1940 r.*; J. Tucholski, *Mord w Katyniu*.

Ppor. piech. rez. **Kazimierz Wojciech SIEMIĄTKOWSKI** s. Ignacego i Nepomuceny z Józefiaków, ur. 4 III 1903 w Rogalinie. Członek POW, uczestnik powstania wielkopolskiego. W 1920 służył w WP jako ochotnik. Ukończył Państwowe Gimnazjum im. J. Wybickiego w Rogalinie (1923) i BPRPiech. nr 7 (1929). Mianowany ppor. ze starsz. 1 I 1932. Przydzielony do 4 p. s. podh., następnie do 70 pp i 68 pp. Prokurent Państwowego Banku Rolnego w Poznaniu, *bdd*.

L.S. 3032; CAW, Ap 5378, Odrz. 25.6.1938; ROR 1934.

Ppor. piech. rez. **Apolinary SIEMIŃSKI** s. Apolinarego i Rozalii z Rogowskich, ur. 21 I 1904 w Słuczy, pow. szczuczyński. Absolwent Szkoły Przemysłowo-Leśnej w Łomży, BPRPiech. nr 5a (1929). Mianowany ppor. ze starsz. 1 I 1932. Przydzielony do 33 pp, następnie do 41 pp, w których odbywał ćwiczenia rezerwy jako dca plut. Technik przemysłu leśnego, *bdd*.

L.S. 3214; MKat., 3074/A.

Ppor. art. rez. **Abram SIEMIONTEK** s. Mordki i Doby z Sendyków, ur. 7 I 1907 w Warszawie. Absolwent Gimnazjum Męskiego Spółki „Chinuch" w Warszawie (1926), Wydziału Matematycznego Uniwersytetu Warszawskiego i SPRArt. we Włodzimierzu Woł. (1930). Mianowany ppor. ze starsz. 1 I 1933. Przydzielony do 2 dyonu art. plot., w którym odbywał ćwiczenia rezerwy jako dca plut., *bdd*.

L.S. 3241; MKat., 3075/A, Zbiór rel. i opr.

S

Ppor. piech. rez. **Stanisław SIENICKI** s. Feliksa i Karoliny z Piętków, ur. 4 X 1904 w Gręskach, pow. wysokomazowiecki. Absolwent Państwowego Gimnazjum Koedukacyjnego w Ostrowi Maz. (1925) i BPRPiech. nr 5 (1930). Mianowany ppor. ze starsz. 1 I 1934. Przydzielony do 42 pp, w którym odbywał ćwiczenia rezerwy jako dca plut. km. Mierniczy, zam. w Grodnie, *bdd*.

L.S. 3003; MKat., 3076/A; T. Mikulski, *Biogramy jeńców...*

Por. uzbr. st. sp. **Jan SIENIEŃSKI-WASZKA** s. Jana i Magdaleny z Grudzińskich, ur. 25 XII 1886 w Sienieńskiej Woli. Absolwent Gimnazjum im. E. Konopczyńskiego w Warszawie, Uniwersytetu Jagiellońskiego i Ecole d'Application des Poudres w Paryżu. Od 1918 jako ochotnik z USA w Armii gen. Hallera. Uczestnik wojny 1919–1921. W latach 1925–1930 rzeczoznawca MSWojsk. Po przeniesieniu w stan spoczynku przydzielony do OK I. W 1939 w Fabryce „Pocisk 2". Odznaczony medalami 1918–1921 i 10-lecia. Dr chemii.

L.S. 3273; MKat., 3077/A.

Ppor. art. rez. **Zygmunt Paweł SIENNICKI** s. Piotra i Marcjanny z Dulackich, ur. 28 IV 1907 w Radzyminie. Absolwent Państwowej Średniej Szkoły Technicznej Kolejowej w Warszawie (1927) i SPRArt. we Włodzimierzu Woł. (1929). Mianowany ppor. ze starsz. 1 I 1932. Przydzielony do 7 pac, w którym odbywał ćwiczenia rezerwy. Technik budowlano-drogowy, *bdd*.

L.S. 3826; MKat., 3078/A.

Eugeniusz SIEŃKOWSKI s. Mariana, ur.1897, *bdd*.

L.S. 3248.

Kpt. mar. woj. **Mieczysław SIERKUCZEWSKI-LUBICZ** s. Mateusza i Julii z Tołłoczków, ur. 13 II 1895 w Machirówce pow. brasławski. Podczas I wojny światowej w marynarce rosyjskiej. Od 1919 w Armii gen. Hallera, następnie w 3 pac i 18 pac. Od 1920 przydzielony do Kadry Marynarki Wojennej, podczas wojny polsko-bolszewickiej służył we Flotylli Wiślanej na stanowiskach dowódczych, w latach 1926–1939 we Flotylli Pińskiej (Flotylli Rzecznej) m.in. jako dca I i II dyonu bojowego. Awansowany do stopnia kpt. 1 I 1929. Odznaczony KW, SKZ i medalami pamiątkowymi.

L.S. 3017; RO 1932; J. Tucholski, *Mord w Katyniu*; Materiały Rodziny Katyńskiej w Gdyni.

Mjr tab. **Zygmunt Aleksander SIEWIŃSKI** s. Antoniego i Zofii z Gruszczyńskich, ur. 23 II 1895 w Ostrowcu, pow. sokalski. Żołnierz Legionów Polskich, dwukrotnie ranny podczas walk. W WP od 1919, przydzielony do 4 DP, w której szeregach walczył podczas wojny polsko-bolszewickiej. Po wojnie ukończył OSTab. we Lwowie, przydzielony do 10 dyonu tab. Następnie służył w PKU Pińczów, PKU Łańcut, jako zca dcy w 5 dyonie tab. oraz w Wydz. Tab. Dep. Kaw. MSWojsk. Odznaczony KN, KW 4, medalami 1918–1921 i 10-lecia, *bdd*.

L.S. 3127; MKat., Zbiór rel. i opr.; T. Mikulski, *Biogramy jeńców...*; S. Zając, *Pokój Wam...*

Ppor. art. rez. **Jakub Aron SIGALIN** s. Michela i Rojzy z Kurlandskich, ur. 3 XII 1901 w Warszawie. Absolwent Wydziału Architektury Politechniki Warszawskiej (1927) i SPRArt. (1928). Mianowany ppor. ze starsz. 1 I 1931. Przydzielony do 10 pac, następnie do 1 pan i 33 dal, w których odbywał ćwiczenia rezerwy jako dca plut. Inżynier architekt, *bdd*.

L.S. 3151; MKat., 3079/A.

Kpt. art. **Bronisław SIKORA** s. Józefa i Anny ze Stefanów, ur. 16 X 1902 w Osieku, pow. kaliski. Uczestnik wojny 1918–1921 jako ochotnik w szeregach 2 pap Leg. Ukończył gimnazjum w Wieluniu (1922), Wydział Matematyczno-Przyrodniczy Uniwersytetu Poznańskiego (1926), SPPiech. w Ostrowi Maz. (1927) i SPArt. w Toruniu (1929). Mianowany ppor. ze starsz. 15 VIII 1929. Służył w 4 pac, następnie w WIG jako topograf. W 1939 w obronie Lwowa. Odznaczony medalami 1918–1921 i 10-lecia.

L.S. 3138; MKat., 3080/A; T. Mikulski, *Biogramy jeńców...*

Kpt. piech. **Stanisław SIKORA** s. Jana i Weroniki z Banachowiczów, ur. 15 X 1895 w Górze. W latach 1915–1918 służył w armii niemieckiej. Uczestnik powstania wielkopolskiego oraz wojny 1919–1921. Ukończył Wielkopolską Szkołę Podchorążych Piech. w Bydgoszczy. Mianowany ppor. ze starsz. 1 VIII 1920. Służył w 3 p. wojsk kolej., 57 pp, od 1930 w baonie KOP „Kopyczyńce" jako dca plut. i ofic. żywn. Odznaczony MN, medalami 1918–1921 i 10-lecia, *bdd*.

L.S. 3097; MKat., 3081/A.

Ppor. piech. rez. **Alfred SIKORSKI** s. Aleksandra i Stefanii z Wolczyńskich, ur. 9 III 1906 w Łodzi. Absolwent Gimnazjum im. Tomaszewskiego w Łodzi (1929) i BPRPiech. nr 2 (1930). Mianowany ppor. ze starsz. 1 I 1933. Przydzielony do 10 pp, następnie do 14 pp i 25 pp, w których odbywał ćwiczenia rezerwy jako dca plut. ckm. Urzędnik Izby Skarbowej, zam. w Piotrkowie Tryb., *bdd*.

L.S. 3265 i 3177; CAW, Ap 6896; ROR 1934.

Por. sł. zdr. rez. **Bolesław SIKORSKI** s. Jana i Anieli z Szadkowskich, ur. 25 VII 1882 w Piotrkowie Tryb. W WP od 1919, przydzielony do 105 szp. pol. Uczestnik wojny 1919–1921 jako naczelny lekarz grodzieńskiego p. strz., ordynator 305 szp. pol. i dca komp. san. W 1922 przeniesiony do rezerwy. Przydzielony do 1 baonu san., następnie do kadry zapasowej 5 Szp. Okr. Dr medycyny, zam. w Milejczycach na Grodzieńszczyźnie, *bdd*.

L.S. 3021; MKat., 3082/A; J. Tucholski, *Mord w Katyniu*.

Gen. bryg. **Franciszek Józef SIKORSKI** s. Narcyza i Adeli z Małuszyńskich, ur. 4 X 1889 we Lwowie. Członek Związku Walki Czynnej i Związku Strzeleckiego. Żołnierz Legionów Polskich. W WP od 1918. Uczestnik wojny 1918–1921, dowodził 13 p. strz. i 28 pp, 19 i 20 BP. Po wojnie był dcą 19 BP, dcą piech. dywizyjnej 9 DP oraz dcą tejże dywizji. W 1933 przeniesiony w stan spoczynku. We wrześniu 1939 dca obrony Lwowa. Odznaczony VM 5 kl., KN, KW 3, ZKZ.

L.S. 3140; CAW, Ap 17914, 30138, VM 64–5407; A. Leinwand, *Dokumenty obrony Lwowa 1939*.

Kpt. sł. zdr. **Marian SIKORSKI** s. Franciszka i Aleksandry z Jakubowskich, ur. 16 VI 1896 w Siedlcach. W WP od 1918 jako ochotnik. Uczestnik wojny 1918–1921 w szeregach 36 pp LA i komp. san. Po wojnie ukończył Wydział Lekarski Uniwersytetu Warszawskiego (1923). Przydzielony jako lekarz do 8 dyonu tab., następnie do KOP, CWSan., od 1934 st. ordynator 4 Szp. Okr. Kpt. ze starsz. 1 I 1933. Odznaczony SKZ, medalami 1918–1921 i 10-lecia, *bdd*.

L.S. 3113; CAW, Ap 5323, KZ 17–1204; RO 1932.

Kpt. żand. **Ryszard SIKORSKI** s. Antoniego i Bronisławy z Kryckich, ur. 7 II 1897 w Warszawie. Żołnierz Legionów Polskich, ranny podczas walk na froncie. W WP od 1918. Uczestnik wojny 1918–1921 w szeregach 9 DP. Mianowany ppor. w 1920. Po wojnie służył w 9 dyonie tab. jako dca szw., w 1927 przydzielony do 1 dyonu żand. Od 1933 służył jako oficer do zleceń w Biurze Personalnym MSWojsk. Odznaczony KW, medalami 1918–1921 i 10-lecia, *bdd*.

L.S. 3076; MKat., 3083/A.

Ppłk piech. st. sp. **Walerian SIKORSKI** s. Leona i Teofili z Pierackich, ur. 18 XI 1876 w Budkach Nieznanowskich, pow. kamionecki. Członek Drużyn Strzeleckich i Związku Strzeleckiego. Uczestnik wojny 1918–1921 w szeregach 39 pp, walczył w obronie Lwowa. Po wojnie służył w 36 pp LA oraz jako dca Głównej Szkoły Wojskowej Gimnastyki i Sportu w Poznaniu. Od 1926 w stanie spoczynku, przydzielony do OK VII. Odznaczony VM 5 kl., KN, KW, ZKZ, medalami 1918–1921 i 10-lecia. Zasłużony działacz WF oraz harcerski, *bdd*.

L.S. 3199; CAW, Ap 4368, 19704, VM 20–1448.

Kazimierz SILCZAŃSKI s. Marcelego, ur. 1899, *bdd*.

L.S. 3271.

Ppor. piech. rez. **Bolesław SILICZ** s. Pawła i Stefanii z Kutaszewiczów, ur. 25 III 1909 w Zwiahlu. Absolwent gimnazjum w Krzemieńcu (1927), dywizyjnego kursu pchor. rez. piech. przy 22 pp (1933). Mianowany ppor. ze starsz. 1 I 1936. Przydzielony do 22 pp, w którym odbywał ćwiczenia rezerwy jako dca plut. Nauczyciel polonista, *bdd*.

L.S. 2991; MKat., 3084/A; J. Tucholski, *Mord w Katyniu*.

Ppor. piech. rez. **Kazimierz SIMON** s. Antoniego i Anieli z Jaworskich, ur. 14 I 1915 w Bukowcu, pow. nowotomyski. Absolwent Państwowego Seminarium Nauczycielskiego Męskiego w Wągrowcu (1935) i dywizyjnego kursu pchor. rez. piech. przy 57 pp (1936). Mianowany ppor. ze starsz. 1 I 1938. Przydzielony do 55 pp, następnie do 57 pp, w których odbywał ćwiczenia rezerwy jako dca plut. W 1939 przeniesiony do 65 pp. Nauczyciel szkoły powszechnej, *bdd*.

L.S. 3047; MKat., 3085/A; CAW, Tajny Dziennik Personalny Rezerw MSWojsk. 1939.

Ppor. art. rez. **Zdzisław SINGER** s. Izraela i Chany z Fajgenblatów, ur. 20 IV 1904 w Warszawie. Absolwent Gimnazjum M. Kreczmara w Warszawie (1923), Wyższej Szkoły Handlowej (1927), SPRArt. (1928) i Wydziału Prawa Uniwersytetu Warszawskiego (1932). Mianowany ppor. ze starsz. 1 I 1931. Przydzielony do 9 pal, w którym odbywał ćwiczenia rezerwy jako ofic. baterii. Prawnik, *bdd*.

L.S. 1172; MKat., 3086/A.

Ppor. piech. rez. **Józef Wacław SIŃCZAK** s. Józefa i Anny z Jerutków, ur. 6 IV 1910 w Samborze. Absolwent gimnazjum we Lwowie (1931) i BPRPiech. nr 6a (1932). Mianowany ppor. ze starsz. 1 I 1934. Przydzielony do 44 pp, w którym odbywał ćwiczenia rezerwy jako dca plut. i komp. ckm. Urzędnik Biura Personalnego MSWojsk. W 1939 przeniesiony do 5 pp Leg., *bdd*.

L.S. 2941; CAW, Tajny Dziennik Personalny Rezerw MSWojsk. 1939; MKat., 3088/A.

Ppor. art. rez. **Karol Jan SIOMIAK** s. Karola, ur. 27 I 1907 w Kołomyi. Absolwent Gimnazjum Humanistycznego w Kołomyi (1927), Wydziału Prawa Uniwersytetu Jagiellońskiego i SPRArt. we Włodzimierzu Woł. (1929). Mianowany ppor. ze starsz. 1 I 1932. Przydzielony do 5 pal, następnie do 11 pal i 12 pal, w których odbywał ćwiczenia rezerwy. Mgr prawa, *bdd*.

L.S. 3051; CAW, Ap 9048, 24991; ROR 1934.

Rtm. kaw. **Aleksander SITEK** s. Jana i Kunegundy z Szaniawskich, ur. 20 IX 1897 w Miastkowie, pow. łukowski. W WP od 1918. Uczestnik wojny 1918–1921 w szeregach 2 p. uł. Ukończył SPchor. w Warszawie (1920). Po wojnie służył w 15 p. uł., VII Brygadzie Jazdy, Szk. Podof. Zaw. Kaw. we Lwowie jako instruktor, 7 psk i CWKaw. Rtm. ze starsz. 1 I 1932. W 1939 dca szw. marszowego 7 psk w OZ Wielkopolskiej BKaw. Odznaczony SKZ, medalami 1918–1921 i 10-lecia.

L.S. 3213; CAW, Ap 10948, 17016, 26592, KZ 17–1206; RO 1932; J. Wielhorski, *Kawaleria polska i bronie towarzyszące w kampanii wrześniowej 1939*.

Ppor. piech. rez. **Leon SIUDZIAK** s. Michała, ur. 3 VI 1900. Mianowany ppor. ze starszeństwem 1 IX 1932. Przydzielony do 55 pp, w którym odbywał ćwiczenia rezerwy, *bdd*.

L.S. 2950; ROR 1934.

Por. piech. rez. **Stanisław Wacław SIWECKI** s. Stanisława i Leonii ze Skibów, ur. 3 V 1906 w Warszawie. Absolwent Gimnazjum im. A. Mickiewicza w Warszawie (1923), Wydziału Prawa Uniwersytetu Warszawskiego (1927) i SPRPiech. (1932). Mianowany ppor. ze starsz. 1 I 1934. Przydzielony do 76 pp, w którym odbywał ćwiczenia rezerwy jako dca plut. Mgr prawa, sędzia Sądu Grodzkiego w Radzyminie, od 1938 adwokat we Włocławku, *bdd*.

L.S. 3106; MKat., 3089/A, Zbiór rel. i opr.; J. Tucholski, *Mord w Katyniu*.

Ppor. piech. rez. **Otton Aureli SIWEK** s. Antoniego i Emilii z Hartwichów, ur. 29 IX 1915 we Lwowie. Absolwent V Gimnazjum Państwowego we Lwowie (1933) i dywizyjnego kursu pchor. rez. piech. przy 19 pp (1935). Mianowany ppor. ze starsz. 1 I 1937. Przydzielony do 40 pp, w którym odbywał ćwiczenia rezerwy jako dca plut. ppanc. Student prawa, koszykarz i piłkarz ręczny AZS Lwów, *bdd*.

L.S. 3283; CAW, Ap 2005; B. Tuszyński, *Przerwany bieg...*

Ppor. art. rez. **Przemysław Zygmunt SIWIK** s. Zygmunta Bronisława i Stanisławy z Maśnych, ur. 24 XII 1912 w Petersburgu. Absolwent Gimnazjum Ziemi Mazowieckiej w Warszawie (1930), SPRArt. we Włodzimierzu Woł. (1935) i Wydziału Architektury Politechniki Warszawskiej (1935). Mianowany ppor. ze starsz. 1 I 1937. Przydzielony do 8 pal, następnie do 33 dal, w których odbywał ćwiczenia rezerwy jako dca plut. Inżynier architekt, wiceprezes centrali AZS w Warszawie, *bdd*.

L.S. 3143; MKat., 3090/A; B. Tuszyński, *Przerwany bieg...*

Ppor. art. rez. **Wacław Marian SIWIŃSKI** s. Józefa i Anny z Bruśnickich, ur. 28 IX 1912 w Warszawie. Absolwent Gimnazjum im. T. Czackiego w Warszawie (1931) i SPRArt. we Włodzimierzu Woł. (1936). Mianowany ppor. ze starsz. 1 I 1938. Przydzielony do 1 pan, w którym odbywał ćwiczenia rezerwy. Student Wydziału Architektury Politechniki Warszawskiej, pracownik Towarzystwa Budowy Mieszkań dla Pracowników Kolejowych w Warszawie, *bdd*.

L.S. 3116; MKat., 3091/A; J. Tucholski, *Mord w Katyniu*.

Kpt. int. **Aleksander Kazimierz SIWKOWSKI** s. Jana i Marii z Trojańskich, ur. 4 XII 1896 w Stawiszczu w Rosji. Uczestnik I wojny światowej. Żołnierz IV Dywizji Strzelców gen. Żeligowskiego. W 1919 służył w 10 DP, potem w 4 dyonie tab., a od kwietnia 1926 w KOP. Od 1938 w Szefostwie Int. Dtwa KOP. Awansowany do stopnia kpt. ze starsz. 19 III 1938. Odznaczony KW, medalami 1918–1921 i 10-lecia, *bdd*.

L.S. 3260; CAW, Ap 26524, 27826, 27582, 30521, 19738+8870, Odrz. 23.5.1933; ARS.

Kpt. adm. **Bronisław SKARZYŃSKI** s. Witolda i Jadwigi z Kiejstut-Gedyminów, ur. 5 VI 1896 w Oławie na Litwie. W latach 1915–1917 służył w armii rosyjskiej. Żołnierz I Korpusu Wschodniego oraz Samoobrony Wileńskiej. W WP od 1919. Uczestnik wojny 1919–1921 w szeregach 86 pp i 80 pp, ranny. Po wojnie służył w 82 pp, od 1937 w DOK IX jako kierownik referatu adm. wyszk., w 1938 przydzielony do Szt. Gł. WP. Odznaczony KW 3, SKZ, KZWLŚr., *bdd*.

L.S. 3023; MKat., 3092/A; K. Jasiewicz, *Lista strat ziemiaństwa polskiego 1939–1956*.

Mjr łącz. **Ignacy Stanisław SKARŻEŃSKI** s. Maurycego i Doroty z Sieglów, ur. 5 XI 1898 w Jaśle. Uczestnik I wojny światowej. Od 1918 w Armii gen. Hallera, w latach 1919–1932 w 5 baonie łącz. i 5 baonie telegraf. Od 1932 dca komp. telegraf. 6 DP, następnie szef łącz. 13 DP i od grudnia 1938 szef łącz. Brygady KOP „Podole". W 1939 dca łącz. 36 DPrez. Mjr ze starsz. 19 III 1938. Odznaczony SKZ, medalami 1918–1921 i 10-lecia.

L.S. 3085; CAW, Ap 23088, 13100, Odrz. 26.6.1938; ARS.

Kpt. art. **Mieczysław SKARŻYŃSKI** s. Juliana i Józefy z Żylińskich, ur. 13 X 1891 w Sobolewie, pow. garwoliński. W WP od 1918 jako ochotnik. Uczestnik wojny 1918–1921 w szeregach 3 esk. lot. i 8 dak. Mianowany ppor. w 1920. Ukończył SPchor. w Warszawie (1919), SPArt. w Poznaniu (1921) i Szkołę Młodszych Oficerów Art. w Toruniu (1925). Służył w SPArt., od 1928 w p. manewrowym art. (31 pal). Ostatnio ofic. mob. 31 pal. Odznaczony SKZ, medalami 1918–1921 i 10-lecia, *bdd*.

L.S. 2996; CAW, Ap 13076, KZ 17–1210; RO 1932; J. Tucholski, *Mord w Katyniu*.

Por. piech. posp. rusz. **Józef SKIBA** s. Walentego i Marii z Kuligów, ur. 30 I 1883 w Trzęsówce, pow. kolbuszowski. W latach 1914–1918 służył w armii austriackiej. W WP od 1918. Uczestnik wojny 1918–1921, obrony Lwowa i Przemyśla w szeregach 14 pp. W 1922 zwolniony do rezerwy z przydziałem do 28 pp, następnie przeniesiony do pospolitego ruszenia; przydzielony do oficerskiej kadry OK IV. Nauczyciel, *bdd*.

L.S. 2920; MKat., 3093/A.

Ppor. piech. rez. **Marian Antoni SKIBICKI** s. Konstantego i Marii z Tyszkowskich, ur. 2 VIII 1904 w Grzymałowie, pow. skałacki. Absolwent Gimnazjum Państwowego w Brzeżanach (1923) i SPRPiech. w Zambrowie (1931). Mianowany ppor. ze starsz. 1 I 1933. Przydzielony do 85 pp, w którym odbywał ćwiczenia rezerwy jako dca plut. ckm, *bdd*.

L.S. 3252; MKat., 3094/A.

Ppor. piech. rez. **Marian SKIBIŃSKI** s. Witalisa i Anny z Chmielewskich, ur. 28 XI 1905 w Wolsztynie. Absolwent Gimnazjum Klasycznego w Wolsztynie (1925), BPRPiech. nr 7a (1931) i Wyższej Szkoły Handlowej w Warszawie (1933). Mianowany ppor. ze starsz. 1 I 1935. Przydzielony do 62 pp, następnie do 37 pp, w których odbywał ćwiczenia rezerwy jako dca plut. Kupiec, *bdd*.

L.S. 3279; MKat., 3095/A.

Ppor. piech. rez. **Tadeusz SKIBIŃSKI** s. Jana i Stanisławy, ur. 15 V 1909 w Rtyszczewie w Rosji. Absolwent Średniej Szkoły Techniczno-Kolejowej w Radomiu (1931) i dywizyjnego kursu pchor. rez. piech. przy 15 pp (1933). Mianowany ppor. ze starsz. 1 I 1935. Przydzielony do 72 pp, w którym odbywał ćwiczenia rezerwy jako dca plut. ckm. Technik drogowo-budowlany, *bdd*.

L.S. 3218; MKat., 3096/A.

Kpt. piech. **Włodzimierz SKIBIŃSKI** s. Aleksandra, ur. 31 VII 1904 w Chełmie. Od 1928 służył w 62 pp, w 1937 przeniesiony do baonu KOP „Dederkały". W 1939 dca 7 komp. 98 pp rez. Awansowany do stopnia kpt. ze starsz. 19 III 1937. Odznaczony SKZ.

L.S. 3167; CAW, KZ 18-216; ARS.

S

Kpt. uzbr. **Zygmunt SKIBIŃSKI** s. Teofila i Aurelii z Rosołowskich, ur. 27 IV 1898 w Warszawie. Członek „Sokoła" i POW. W WP od 1918 jako ochotnik. Uczestnik wojny 1918–1921 w szeregach 1 p. inż. i komp. telegraf. 1 BKaw. Mianowany ppor. w 1920. Służył w Gł. Zakładzie Inż. i Sap., Szefostwie Sap., Zbrojowni nr 2, Wojsk. Zakładzie Zaopatrzenia Uzbr., Dep. Uzbr. MSWojsk. i Szefostwie Uzbr. nr 1. Odznaczony SKZ, MN, medalami 1918–1921 i 10-lecia, *bdd*.

L.S. 3131; CAW, Ap 963, 3128, MN 17.9.1932; KZ 13-3128.

Por. piech. rez. **Bronisław Lucjan SKIBNIEWSKI** s. Stanisława i Marii z Biernackich, ur. 6 IV 1889 w Józefinie, pow. sokołowski. W latach 1914–1918 służył w armii rosyjskiej. W WP od 1920, zweryfikowany jako por. i przydzielony do baonu zapas. 23 pp. Następnie służył jako dca oddziału roboczego dla jeńców i w baonie zapas. 22 pp. W 1922 przeniesiony do rezerwy. Przydział mob. – 8 pp Leg. Przemysłowiec, kierownik gorzelni w Nasutowie k. Lublina, *bdd*.

L.S. 2992; MKat., 3097/A; *Lubelska lista katyńska*, opr. A. Winiarz; J. Tucholski, *Mord w Katyniu*.

Gen. dyw. st. sp. **Leonard SKIERSKI** s. Henryka i Heleny z Hassmanów, ur. 26 IV 1866 w Stopnicy. Do 1917 w armii rosyjskiej. Służył w Armii gen. Hallera. Uczestnik wojny 1919–1921 jako dca 13 DP i IV Armii. Po wojnie pełnił służbę jako Inspektor Armii w Toruniu, a następnie w Warszawie. Od 1931 w stanie spoczynku. Prezes Związku Oficerów w Stanie Spoczynku. Odznaczony VM 5 kl., OOP, KW 4, ZKZ, medalami 1918–1921 i 10-lecia, *bdd*.

L.S. 2949; CAW, Ap 17916, 3052, VM 17–1001, KW 109/1504 i 1505, KZ 26–587.

Ppor. kaw. rez. **Jan Augustyn SKIMINA** s. Jakuba i Joanny, ur. 28 VIII 1893 w Dąbrowie Górniczej. Uczestnik walk o niepodległość. Mianowany ppor. ze starsz. 29 XI 1930. Przydzielony do 7 p. uł., w którym odbywał ćwiczenia rezerwy. Odznaczony KW 3, medalami 1918–1921 i 10-lecia, *bdd*.

L.S. 2970; ROR 1934; Z. Godyń, *Straty spośród kawalerzystów i pancernych z rąk sowieckich w II wojnie światowej*; J. Tucholski, *Mord w Katyniu*.

Rtm. kaw. **Jerzy Stefan SKINDER** s. Wacława i Marii z Dudzińskich, ur. 8 XII 1902 w Warszawie. W WP od 1919, przydzielony do mińskiego p. strz. Następnie w Korpusie Kadetów nr 2 (1920). Później w 1 p. szwol. Ukończył OS dla Podof. w Bydgoszczy (1924). Mianowany ppor. i przydzielony do 19 p. uł., w którym służył jako adiutant pułku, dca plut i dca szwadronu, a ostatnio ofic. mob. W 1939 w OZ Wołyńskiej BKaw., od 11 września dca 1 szw. w II dyonie konnym Zgrupowania Kaw. ppłk. K. Halickiego. Odznaczony SKZ, medalami 1918–1921 i 10-lecia.

L.S. 3208; MKat., 3098/A; J. Wielhorski, *Kawaleria polska i bronie towarzyszące w kampanii wrześniowej 1939*.

Kpt. art. rez. **Tadeusz Zdzisław SKLEPIŃSKI** s. Karola i Adeli z Brejterów, ur. 30 I 1901 we Lwowie. Służył w armii austriackiej. W WP od 1918. Uczestnik wojny 1918–1921 – obrony Lwowa, następnie w szeregach 5 pac. W 1922 przeniesiony do rezerwy. Ukończył kurs w SPRArt. we Włodzimierzu Woł. i w SPArt. w Toruniu. Mianowany ppor. w 1925. Przydzielony do 6 pac. W 1939 w Dowództwie Grupy Obrony Lwowa. Odznaczony VM 5 kl. Urzędnik, prokurent w Centralnej Kasie Spółek Rolniczych we Lwowie.

L.S. 3217; CAW, Ap 3548, VM 20–1450; MKat., 3099/A; R. Wołągiewicz, *Katyń w albumach rodzinnych. Suplement*.

Ppor. kaw. **Zdzisław Gracjan SKLIWA** s. Alojzego i Stanisławy z Wójcików, ur. 18 XII 1913 w Bohorodczanach. Uczęszczał do szkoły średniej w Stanisławowie oraz do Gimnazjum Państwowego w Tłumaczu (1934). W 1939 dca II plut. w 2 szw. 19 p. uł. Członek Strzeleckiego Klubu Sportowego „Raz Dwa Trzy" w Stanisławowie.

L.S. 3124; T. Kryska-Karski, *Materiały do historii Wojska Polskiego*; B. Tuszyński, *Przerwany bieg...*

Ppor. sł. zdr. rez. **Aleksander SKŁADZIEŃ** s. Jana i Antoniny z Puskarzów, ur. 15 VIII 1903 w Ropczycach. Absolwent Gimnazjum Państwowego w Dębicy (1925), Wydziału Lekarskiego Uniwersytetu Jagiellońskiego (1935) i SPRSan. w Warszawie (1933). Mianowany ppor. ze starsz. 1 I 1935. Przydzielony do 5 Szp. Okr., następnie do 10 Szp. Okr., w których odbywał ćwiczenia rezerwy. Lekarz medycyny, pracownik Ubezpieczalni Społecznej w Krzeszowicach, *bdd*.

L.S. 3268; MKat., 3100/A.

Ppłk tab. **Szymon SKOCZYLAS** s. Józefa i Agnieszki, ur. 27 X 1894 w Kozach, pow. bielski. Żołnierz II Brygady Legionów Polskich. W WP od 1918. Awansowany do stopnia mjr. ze starsz. 1 I 1928. Służył w 10 dyonie tab., następnie jako kmdt kadry 8 dyonu tab. Od 1938 dca 5 dyonu tab. Odznaczony KW 2, ZKZ, medalami 1918–1921 i 10-lecia, *bdd*.

L.S. 3104; RO 1932; J. Tucholski, *Mord w Katyniu*; S. Zając, *Pokój Wam...*

Por. int. rez. **Stanisław Michał Franciszek SKODA** s. Franciszka i Julii, ur. 29 IV 1902 w Bierzanowie, pow. wielicki. Członek POW. Od 1918 w WP. Uczestnik wojny 1918–1921 w szeregach 5 baonu sap. i 21 górskiego baonu sap. W 1921 urlopowany z wojska. Mianowany ppor. ze starsz. 1 VII 1925, por. ze starsz. 19 III 1939. Przydzielony ewidencyjnie do PKU Lwów. Ćwiczenia rezerwy odbywał w Skł. Mat. Int. Urzędnik Banku Cukrownictwa we Lwowie, *bdd*.

L.S. 3109; CAW, Tajny Dziennik Personalny Rezerw MSWojsk. 1939; MKat., 3101/A; J. Tucholski, *Mord w Katyniu*.

Por. piech. rez. **Roman SKORASZEWSKI** s. Michała i Franciszki z Jędraszaków, ur. 1 II 1900 we Wrześni. Członek POW. W WP od 1918. Uczestnik wojny 1919–1921 w szeregach 1 p. strz. wlkp. Po wojnie ukończył CSPodof. Piech. nr 2. Mianowany ppor. ze starsz. 1 I 1922, por. ze starsz. 19 III 1939. Przeniesiony do rezerwy w 1923, przydzielony do 58 pp, następnie do 70 pp, w których odbywał ćwiczenia rezerwy. Odznaczony KW. Urzędnik, komornik Sądu Grodzkiego w Kościanie, *bdd*.

L.S. 3095; CAW, Ap 3787, Tajny Dziennik Personalny Rezerw MSWojsk. 1939; ROR 1934; J. Tucholski, *Mord w Katyniu*.

Kpt. int. **Roman SKORNIA** s. Franciszka i Nepomouceny z Birkholzów, ur. 5 II 1895 w Trzemesznie, pow. mogileński. Uczestnik I wojny światowej i powstania wielkopolskiego. W latach 1922–1937 służył w 15 p. uł. i 62 pp. Od grudnia 1937 ofic. gosp. baonu KOP „Bereźne". Awansowany do stopnia kpt. ze starsz. 19 III 1939. Odznaczony SKZ, medalami 1918–1921 i 10-lecia, *bdd*.

L.S. 3092; CAW, Ap 13830+2206, 25243, 30419+26594, KZ 28-297, Odrz. 12.6.1935; ARS.

S

Rtm. kaw. **Eugeniusz SKORUPKA** s. Adolfa i Konstancji z Borajkiewiczów, ur. 26 I 1897 w Troszynie, pow. łomżyński. W WP od 1919. Uczestnik wojny 1919–1921 w szeregach 1 psk. Ukończył CSKaw. (1920). Mianowany ppor. w 1921. Służył w 1 psk, od 1934 w 12 p. uł., od 1937 ofic. operac. i inform. w sztabie Kresowej BKaw. W 1939 nadal w Kresowej BKaw. jako pomocnik ofic. inform. Odznaczony SKZ, medalami 1918–1921 i 10-lecia.

L.S. 2974; CAW, Ap 10418, 13840, KZ 13–1125; T. Kryska-Karski, *Materiały do historii Wojska Polskiego*.

Ppor. kaw. rez. **Stanisław Jan SKORUPKA** s. Bolesława Mariana i Marii z Krokoszyńskich, ur. 27 VIII 1904 w Warszawie. Absolwent Gimnazjum św. Wojciecha w Warszawie (1924), SPRKaw. w Grudziądzu (1927) i SGGW. Mianowany ppor. ze starsz. 1 I 1932. Przydzielony do 1 p. uł., następnie do 24 p. uł. W 1935 ukończył kurs oficerów inform. W 1939 przeniesiony z OK IX do 26 p. uł. Inżynier ichtiolog, administrator Państwowego Majątku Rybackiego w Łachwie na Polesiu, *bdd*.

L.S. 2985; CAW, Tajny Dziennik Personalny Rezerw MSWojsk. 1939; MKat., 3102/A; K. Jasiewicz, *Lista strat ziemiaństwa polskiego 1939–1956*.

Kpt. aud. **Janusz SKORUPSKI** s. Mariana i Józefy z Krynickich, ur. 12 VII 1897 w m. Kałmykow Uralski w Rosji. W latach 1916–1917 służył w armii rosyjskiej. W WP od 1919 przydzielony do 3 dyonu strz. granicz. Mianowany ppor. w 1919. Następnie służył w 10 p. straży granicz., 8 pap, 13 pap, Wojsk. Sądzie Rej. w Równem, od 1933 jako oficer sądowy 13 pal. Odznaczony KZ, medalami 1918–1921 i 10-lecia. Mgr prawa, *bdd*.

L.S. 3036; MKat., 3103/A.

Kpt. art. **Leon SKOWROŃSKI** s. Jana, ur. 20 II 1903 w Czernicach Borowych, pow. przasnyski. Uczestnik wojny 1920 jako ochotnik w szeregach 264 pp. W 1920 zwolniony jako uczeń. Ukończył gimnazjum w Ciechanowie (1924), SPRArt. OK I w Ostrowi Maz. (1925) i OSArt. w Toruniu (1927). Mianowany ppor. ze starsz. 15 VIII 1927. Przydzielony do 28 pal, w którym służył jako młodszy ofic. baterii, ofic. adm. mat. i mob., *bdd*.

L.S. 2953; MKat., 3104/A.

Rtm. kaw. **Kazimierz SKOWROŃSKI-PRUS** s. Wacława i Felicji z Walickich, ur. 18 XII 1900 w Szpikowie na Podolu. Żołnierz II Korpusu Wschodniego, następnie IV Dywizji Strzelców gen. Żeligowskiego. Uczestnik wojny 1919–1921 w szeregach 14 p. uł. Po wojnie ukończył SPchor. w Warszawie (1922) i OSKaw. w Grudziądzu (1923). Służył w 12 p. uł., SPRKaw., 8 p. uł. jako dca szw. i adiutant. W 1939 nadal na stanowisku adiutanta 8 p. uł. Odznaczony VM 5 kl. za walki we wrześniu 1939, KW 4, SKZ, medalami 1918–1921 i 10-lecia.

L.S. 3050; CAW, Ap 371, 1294, Odrz. 21.6.1938; MKat., 3087/A; T. Kryska-Karski, *Materiały do historii Wojska Polskiego*.

Ppor. tab. rez. **Antoni Wincenty SKÓRA** s. Józefa i Anny z Tókarskich, ur. 5 IV 1897. Mianowany ppor. ze starsz. 1 VII 1925. Przydzielony do 6 dyonu tab., w którym odbywał ćwiczenia rezerwy. Inżynier rolnik, pracował w Polanach k. Żółkwi, *bdd*.

L.S. 3236; ROR 1934; J. Tucholski, *Mord w Katyniu*.

Kpt. piech. **Józef Antoni SKÓRNICKI** s. Andrzeja i Anny, ur. 20 XII 1898 w Pniewach, pow. szamotulski. W WP od 1918 jako ochotnik. Uczestnik powstania wielkopolskiego. Ukończył Wielkopolską Szkołę Podchorążych Piech. w Poznaniu. Przydzielony do 58 pp jako dca komp. ckm. Od 1925 w KOP – służył w 15 baonie i dtwie 5 Brygady. Następnie powrócił do 58 pp. W 1939 w Biurze Personalnym MSWojsk. Odznaczony MN, SKZ.

L.S. 2924; MKat., 3106/A, Zbiór rel. i opr.

Ppor. obs. **Tadeusz Bazyli SKROBACKI** s. Edwarda i Marcjanny z Królikiewiczów, ur. 15 VI 1905 w Piotrkowie Tryb. Absolwent Gimnazjum Męskiego Towarzystwa Szkoły Średniej w Piotrkowie Tryb. (1928) i SPRLot. przy CWLot. (1933). Mianowany ppor. obs. ze starsz. 1 I 1931. Ćwiczenia rezerwy odbywał w 1 p. lot. We wrześniu 1939 zmobilizowany do Bazy Lot. nr 3. Urzędnik, pracownik Sądu Grodzkiego w Nowym Mieście n. Pilicą.

L.S. 2959; MKat., 3103/A; ROR 1934; J. Pawlak, *Ostatnie lądowanie*.

Ppor. tab. rez. **Marian SKROBEK** s. Jana i Ewy z Politańskich, ur. 14 VIII 1910 w Gorzkowicach, pow. piotrkowski. Absolwent Państwowego Seminarium Nauczycielskiego w Jędrzejowie (1931) i BPRPiech. nr 2 (1932). Mianowany ppor. ze starsz. 1 I 1934. Przydzielony do 16 pp, następnie do 42 pp, w których odbywał ćwiczenia rezerwy jako dca plut. W 1939 przeniesiony do 3 dyonu tab. Nauczyciel, *bdd*.

L.S. 3251; CAW, Tajny Dziennik Personalny Rezerw MSWojsk. 1939; MKat., 3107/A.

Rtm. kaw. **Wacław SKRODZKI** s. Jana i Jadwigi, ur. 17 IV 1904 w maj. Nowy Dwór k. Słucka na Białorusi. Od 1928 pełnił służbę w 27 p. uł., a od listopada 1935 w szw. kaw. KOP „Żurno". W 1939 adiutant 27 p. uł. Awansowany do stopnia rtm. ze starsz. 19 III 1939.

L.S. 3164; CAW, Ap 2240; ARS.

Pchor. **Konrad SKRZYCKI** s. Pawła, ur. 17 II 1912 w Warszawie, *bdd*.

L.S. 3052; MKat., Zbiór rel. i opr.

Ppłk dypl. kaw. **Jerzy Ludwik Mieczysław SKRZYDLEWSKI** s. Mieczysława i Zofii z d. Lossow, ur. 25 VIII 1896 w Zbrudzewie, pow. śremski. W latach 1915–1918 służył w armii niemieckiej. W WP od 1919. Uczestnik wojny 1919–1921 w szeregach 1 (później 15) p. uł. Po wojnie ukończył WSWoj. (1924). Służył w DOK I, 2 BKaw., DOK X, 13 p. uł. jako zca dcy pułku. W 1939 szef sztabu GO Kaw. nr 1, od 12 września w 39 DPrez. Odznaczony VM 5 kl., KW 4, medalami 1918–1921 i 10-lecia.

L.S. 3207; MKat., 3108/A; Z. Godyń, *Straty spośród kawalerzystów i pancernych z rąk sowieckich w II wojnie światowej*; J. Wielhorski, *Kawaleria polska i bronie towarzyszące w kampanii wrześniowej 1939*.

Kpt. art. rez. **Tadeusz SKRZYDLEWSKI-WATTA** s. Mieczysława i Zofii z d. Lossow, ur. 25 VI 1895 w Zbrudzewie, pow. śremski. W latach 1914–1918 służył w armii niemieckiej. W WP od 1918. Uczestnik wojny 1918–1921 w szeregach 7 dak. Po wojnie pełnił służbę w 3 pal. W 1921 zwolniony do rezerwy. Przydzielony do 7 dak, następnie do 18 pal, w których odbywał ćwiczenia rezerwy. Odznaczony KW. Ziemianin, *bdd*.

L.S. 3228; MKat., 3109/A.

Ppor. piech. rez. **Jerzy SKRZYMOWSKI** s. Jana i Marianny z Kapitanowiczów, ur. 26 VI 1902 w Warszawie. Uczestnik wojny 1920 jako ochotnik w szeregach 236 pp. W 1920 zwolniony z wojska. Powołany w 1923, ukończył SPRPiech. OK I (1924). Mianowany ppor. ze starsz. 1 I 1927. Przydzielony do 13 pp, następnie do 36 pp LA, w których odbywał ćwiczenia rezerwy jako dca plut. W 1939 dca II plut. w 5 komp. 36 pp LA. Urzędnik.

L.S. 3245; MKat., 3111/A; T. Kryska-Karski, *Materiały do historii Wojska Polskiego*.

Kpt. int. **Stanisław SKRZYMOWSKI** s. Jana i Józefy z Przychodzkich, ur. 7 IV 1894 w Koziczynku, pow. radzyński. W WP od 1918. Uczestnik wojny 1918–1921 w szeregach 20 pp oraz GO gen. Mokrzyckiego. Po wojnie służył w 1 dyonie żand., Korpusie Kadetów nr 1 jako ofic. gosp., 1 Okr. Szefostwie Int. jako referent, w Kierownictwie Centr. Zaopatrzenia Int., Skł. Mat. Int. nr 1 i MSWojsk. Odznaczony medalami 1918–1921 i 10-lecia, *bdd*.

L.S. 2971; MKat., 3112/A.

Ppor. art. rez. **Józef SKRZYPEK** s. Henryka i Zofii z Kubiczów, ur. 9 II 1914 w Świlczy, pow. rzeszowski. Absolwent Gimnazjum Państwowego w Brzeżanach (1934) i SPRArt. we Włodzimierzu Woł. (1935). Mianowany ppor. ze starsz. 1 I 1938. Przydzielony do 19 pal, następnie do 12 pal, w których odbywał ćwiczenia rezerwy jako dca plut. Student Wydziału Prawa Uniwersytetu Lwowskiego, *bdd*.

L.S. 2939; MKat., 3113/A.

Ppor. piech. rez. **Janusz Jerzy SKRZYPIEC** s. Edwarda i Felicji z Marciniaków, ur. 10 I 1913 w Błotnicy, woj. kieleckie. Absolwent Seminarium Nauczycielskiego w Łęczycy i kursu pchor. rez. piech. przy 24 pp (1936). Odbył ćwiczenia rezerwy w 50 pp (1937). Prawdopodobnie zmobilizowany do 77 pp. Nauczyciel, *bdd*.

L.S. 1841; CAW, Ap 9597; A MSWiA, reg. pismo 1334/99.

Kpt. pil. **Henryk SKRZYPIŃSKI** s. Franciszka i Katarzyny z Roszuków, ur. 3 I 1899 w Pruszynach, pow. sokołowski. Uczestnik wojny 1920 w szeregach 101 pp i 69 pp. Ukończył Wielkopolską Szkołę Podchorążych Piech. w Bydgoszczy (1921). Mianowany ppor. ze starsz. 1 VIII 1922. W 1925 ukończył Szkołę Pilotów w Bydgoszczy, przydzielony do 4 p. lot. Od 1926 w CWPodof. Lot. i SPodof. Lot. dla Małoletnich. W 1939 kmdt parku 3 p. lot., następnie Bazy Lot. nr 3. Odznaczony SKZ.

L.S. 3139; MKat., 3114/A; J. Pawlak, *Ostatnie lądowanie*.

Mjr aud. st. sp. **Wincenty Antoni SKRZYWAN** s. Wincentego i Florentyny z Sennewaldów, ur. 26 VIII 1886 we Lwowie. Ukończył Wydział Prawa Uniwersytetu Lwowskiego. W WP od 1918, uczestnik wojny 1918–1921 i obrony Lwowa; 1918–1919 w niewoli ukraińskiej, następnie sędzia w sądzie pol. 18 DP i Wojsk. Sądzie Okr. w Brześciu. Po wojnie służył w wojskowych sądach okręgowych. Od 1933 w stanie spoczynku, przydzielony do Wojsk. Sądu Okr. nr I. Dr praw. Odznaczony ZKZ, MN, *bdd*.

L.S. 3169; MKat., 3110/A.

Ppor. piech. rez. **Edward Antoni SKUCHA** s. Antoniego i Katarzyny z Gajosów, ur. 15 VIII 1911 w Łaganowie, pow. miechowski. Absolwent gimnazjum w Krakowie i dywizyjnego kursu pchor. rez. piech. przy 20 pp (1935). Mianowany ppor. ze starsz. 1 I 1938. Przydzielony do 20 pp, następnie do 86 pp, w których odbywał ćwiczenia rezerwy. W 1939 w kadrze zapas. piech. Grodno. Ukończył Wydział Matematyczny Uniwersytetu Jagiellońskiego, pracownik Dyrekcji Lasów Państwowych w Warszawie, *bdd*.

L.S. 3242; CAW, Tajny Dziennik Personalny Rezerw MSWojsk. 1939; MKat., 3115/A; T. Mikulski, *Biogramy jeńców...*; J. Tucholski, *Mord w Katyniu*.

Gen. bryg. **Piotr SKURATOWICZ** s. Jana i Eleonory z Oleszkiewiczów, ur. 1 VIII 1892 w Filipkowiczach k. Bobrujska. Żołnierz I Korpusu Wschodniego i Armii gen. Hallera. W WP od 1919. Uczestnik wojny 1919–1921 w szeregach 4 psk. Po wojnie służył jako zca dcy 6 psk i 8 psk, zca kmdta CWKaw., dca 10 psk, dca 12 BKaw, szef Dep. Kaw. MSWojsk. We wrześniu 1939 dca GO w Łucku. Odznaczony VM 5 kl., OOP, ZKZ, MN, medalami 1918–1921 i 10-lecia.

L.S. 3145; CAW, Ap 1769/89/4673; Z. Godyń, *Straty pośród kawalerzystów i pancernych z rąk sowieckich w II wojnie światowej*.

Ppor. int. rez. **Mikołaj SKUROWSKI** s. Bolesława i Praksedy z Krochmalów, ur. 27 XI 1905 w Soczi na Kaukazie. Absolwent Średniej Szkoły Ogrodniczej w Lublinie (1931) i BPRPiech. nr 6 (1932). Mianowany ppor. ze starsz. 1 I 1936. Przydzielony do 15 pp, w którym odbywał ćwiczenia rezerwy jako dca plut. Technik ogrodnik, *bdd*.

L.S. 3056; CAW, Tajny Dziennik Personalny Rezerw MSWojsk. 1939; MKat., 3116/A.

Por. kaw. rez. **Stanisław Maria SKWARCZYŃSKI** s. Józefa i Kazimiery z Rylskich, ur. 16 IX 1904 we Lwowie. Absolwent Wydziału Rolniczo-Lasowego Politechniki Lwowskiej (1928) i SPRKaw. Przydzielony do 6 psk. Mianowany ppor. ze starsz. 1 I 1930. Od 1933 pracował jako doradca w Ministerstwie Rolnictwa, a potem w Prezydium Rady Ministrów. Inżynier rolnik, *bdd.*

RO 1934; J. Tucholski, *Mord w Katyniu;* Materiały Warszawskiej Rodziny Katyńskiej.

Kpt. art. **Tadeusz Marian Kalikst SKWARCZYŃSKI** s. Michała i Wandy z Czekańskich, ur. 14 X 1895 w Rajtarowicach, pow. samborski. Żołnierz Legionów Polskich. W WP od 1918. Uczestnik wojny 1918–1921 w szeregach 1 pap Leg. i 201 pap; walczył w obronie Warszawy. Mianowany ppor. w 1919. Uczestnik powstania śląskiego w 1921. Po wojnie służył w 24 pal jako dca baterii, ofic. sztabowy i mob. Odznaczony KN, KW, *bdd*.

L.S. 2963; MKat., 3117/A.

S

Por. piech. **Franciszek Michał SŁABY** s. Kazimierza i Antoniny, ur. 1 X 1904 w Samborze. Mianowany ppor. ze starsz. 15 VIII 1931. Służył w 49 pp. W 1939 w OZ 11 DP.

L.S. 3043; CAW, Ap 27505; RO 1932; J. Tucholski, *Mord w Katyniu*.

Ppor. **Franciszek SŁADEK** s. Macieja, ur. 1914, *bdd*.

L.S. 3069; MKat., Zbiór rel. i opr.

Kpt. piech. st. sp. **Władysław Jan SŁADKI** s. Józefa i Karoliny z Jureczków, ur. 26 II 1896 w Kamionce Strumiłowej. W latach 1915–1918 służył w armii austriackiej. W WP od 1919 jako ochotnik. Uczestnik wojny 1919–1921 w szeregach 18 DP. Mianowany ppor. ze starsz. 1 VI 1919. Po wojnie służył w 52 pp jako adiutant oraz dca plut. Po przeniesieniu w stan spoczynku przydzielony do 52 pp. Odznaczony KW, medalami 1918–1921 i 10-lecia. Ukończył CIWF, mgr. Mieszkał w Złoczowie, *bdd*.

L.S. 3154; MKat., 3118/A; B. Tuszyński, *Przerwany bieg...*

Ppor. łącz. rez. **Jan Józef SŁOBODA** s. Jana, ur. 8 X 1903 w Woli Justowskiej, pow. krakowski. Absolwent Gimnazjum Państwowego w Wadowicach (1923) i SPRŁącz. w Zegrzu (1925). Mianowany ppor. ze starsz. 1 I 1930. Przydzielony do 5 baonu telegraf., w którym odbywał ćwiczenia rezerwy jako dca plut., *bdd*.

L.S. 3039; MKat., 3119/A.

Ppor. sł. zdr. rez. **Leon SŁOBODIAN** s. Jana i Marii, ur. 5 VIII 1910 w Bołszowie, pow. rohatyński. Absolwent Państwowego Gimnazjum Ruskiego we Lwowie, Wydziału Farmacji Uniwersytetu Warszawskiego (1933) i SPRSan. (1934). Mianowany ppor. ze starsz. 1 I 1936. Przydzielony do kadry zapasowej 8 Szp. Okr., następnie do 4 Szp. Okr., w którym odbywał ćwiczenia rezerwy. Mgr farmacji zam. w Końskich, *bdd*.

L.S. 2954; MKat., 3130/A.

Ppor. art. rez. **Bogusław Jerzy SŁOBÓDZKI** s. Mieczysława i Janiny, ur. 29 V 1909 w Stanisławowie. Absolwent Gimnazjum im. St. Batorego w Warszawie (1927) i SPRArt. we Włodzimierzu Woł. (1936). Mianowany ppor. ze starsz. 1 I 1938. Przydzielony do 1 pan, w którym odbywał ćwiczenia rezerwy. Student Wydziału Mechanicznego Politechniki Warszawskiej, *bdd*.

L.S. 2995; MKat., 3120/A.

Ppor. piech. rez. **Zbigniew SŁOJEWSKI** s. Władysława i Heleny z Kizielewiczów, ur. 11 II 1912 w Warszawie. Absolwent gimnazjum w Warszawie i dywizyjnego kursu pchor. rez. piech. przy 77 pp (1934). Mianowany ppor. ze starsz. 1 I 1937. Przydzielony do 77 pp, w którym odbywał ćwiczenia rezerwy jako dca plut. ckm. Student Wydziału Prawa Uniwersytetu Warszawskiego, *bdd*.

L.S. 3191; MKat., 3121/A.

Kpt. piech. **Stefan SŁOMCZYŃSKI** s. Wincentego, ur. 7 I 1907 w Białej Cerkwi na Ukrainie. Mianowany ppor. ze starsz. 15 VIII 1930. Służył jako dca komp. 6 pp Leg., następnie w CSPodof. KOP. W kampanii wrześniowej 1939 dca 4 komp. 6 pp Leg., ranny pod Kałuszynem.

L.S. 3096; CAW, Ap 28015; RO 1932; T. Kryska-Karski, *Materiały do historii Wojska Polskiego*.

Ppor. piech. rez. **Marian SŁOMIŃSKI** s. Jana i Jadwigi z Hasadyńskich, ur. 17 XI 1905 w Poznaniu. Absolwent gimnazjum w Ostrzeszowie (1927) i BPRPiech. nr 7a (1928). Mianowany ppor. ze starsz. 1 I 1933. Przydzielony do 58 pp, w którym odbywał ćwiczenia rezerwy jako dca plut. km. Student chemii Politechniki w Pradze, *bdd*.

L.S. 3253; MKat., 3122/A.

Por. łącz. rez. **Wiktor SŁOMOWICZ** s. Aleksandra i Emilii z Bogusławskich, ur. 14 X 1898 w Prawomyślu, pow. chodzieski. Absolwent Wydziału Prawno-Ekonomicznego Uniwersytetu Poznańskiego. W latach 1917–1918 służył w armii niemieckiej. Uczestnik powstania wielkopolskiego. W WP od 1919. Por. ze starsz. 1 VI 1919. W 1921 przeniesiony do rezerwy. Przydzielony do p. radiotelegraf. Przemysłowiec, *bdd*.

L.S. 3135; MKat., 3123/A.

Mjr sł. zdr. rez. **Zygmunt SŁONIŃSKI** s. Stefana, ur. 16 IV 1890 w Lądach, pow. kaliski. Absolwent Wydziału Lekarskiego Uniwersytetu w Odessie. Żołnierz I Korpusu Wschodniego. W WP od 1918. Służył w 2 p. strz. wlkp., następnie w szp. wojsk. w Częstochowie oraz Wrześni i szp. pol. nr 302. Po wojnie przeniesiony do rezerwy. Przydział mob. – 7 Szp. Okr. Mjr ze starsz. 1 VI 1919. Dr medycyny, *bdd*.

L.S. 3284; CAW, Ap 19189; MKat., Zbiór rel. i opr.; ROR 1934.

Kpt. int. **Edward Antoni SŁOWIK** s. Błażeja i Heleny z Pazdrów, ur. 6 I 1893 w Zagórzu, pow. sanocki. Uczestnik I wojny światowej. Od 1918 w WP, służył w III Baonie Strzelców Sanockich, potem w DOG Lwów, w latach 1920–1932 w Oddz. V Szt. Gen., PKU Stryj i Zbrojowni nr 5, a od 1932 w 5 p. s. podh. i 38 pp. W 1939 ofic. gosp. baonu KOP „Krasne". Odznaczony KZ, medalami 1918–1921 i 10-lecia.

L.S. 2978; CAW, Ap 6473, 18405, 19510, KZ 17–1813, Odrz. 28.3.1933; ARS.

S

Ppłk dypl. art. **Edward Marian SŁOWIKOWSKI** s. Stanisława i Kazimiery z Siła-Nowickich, ur. 16 VII 1897 w Tarnopolu. Żołnierz 1 p. art. Legionów Polskich. Od 1918 w WP w 1 pac, uczestnik wojny polsko-bolszewickiej. W latach 1921–1930 służył w 5 pac, jako instruktor w SPRArt. i ukończył WSWoj.; 1930–1935 szef sztabu CWArt., potem dca dyonu 16 pal i oficer sztabu Inspektoratu Armii w Wilnie. W 1939 szef Oddz. III Dtwa Armii „Prusy". Ppłk. dypl. 19 III 1939, odznaczony KN, KW, ZKZ, medalami pamiątkowymi.

RO 1924; RO 1928; RO 1932; T. Kryska-Karski, *Straty korpusu oficerskiego 1939-1945;* Materiały Warszawskiej Rodziny Katyńskiej.

Por. adm. rez. **Jan SŁUGOCKI** s. Wiktora i Katarzyny, ur. 6 I 1887 w Stanisławowie. Członek POW w Stanisławowie. W WP od 1919 jako ochotnik. Uczestnik wojny 1919–1921. W 1921 przeniesiony do rezerwy. Przydzielony do Okr. Zakładu Gosp. nr 6 we Lwowie, potem w Tarnopolu i ostatecznie do 19 pp. W 1939 w ewidencji PKU Tarnopol. Nauczyciel, kierownik Szkoły Powszechnej w Kamionkach, woj. tarnopolskie, *bdd*.

L.S. 2960; MKat., 3125/A, Zbiór rel. i opr.

Ppor. piech. rez. **Tadeusz Jerzy SŁUGOCKI** s. Józefa i Stanisławy, ur. 1 XI 1911 we Lwowie. Absolwent gimnazjum i dywizyjnego kursu pchor. rez. piech. przy 54 pp (1934). Mianowany ppor. ze starsz. 1 I 1938. Przydzielony do 54 pp, w którym odbywał ćwiczenia rezerwy, *bdd*.

L.S. 3232; MKat., 3126/A.

Kpt. piech. **Bogusław Jakub Cyprian SŁUPECKI** s. Bronisława i Eugenii z Wakorskich, ur. 31 III 1898 w Pokrzywnie, pow. rawski. W WP od 1919 jako ochotnik w 3 p. uł. Uczestnik wojny 1919–1921. Ukończył SPPiech. w Bydgoszczy. Służył w 49 pp, 10 pp, 86 pp i 4 pp Leg. Od 1938 ofic. sądowy przy Wojsk. Sądzie Rej. nr IV. W 1939 w OZ 2 DP Leg. Odznaczony SKZ, medalami 1918–1921 i 10-lecia.

L.S. 3101; MKat., 3127/A; T. Kryska-Karski, *Materiały do historii Wojska Polskiego*.

Kpt. sł. zdr. rez. **Zygmunt Ludwik SŁUPECKI-GROT** s. Antoniego i Marii z Grochowskich, ur. 27 V 1889 w Kłomnicach, pow. piotrkowski. Absolwent Uniwersytetu Jagiellońskiego. Żołnierz I Brygady Legionów Polskich. W WP od 1918. Uczestnik wojny 1918–1921 jako lekarz w szp. wojsk. w Krakowie, Rzeszowie, Zakopanem i w 9 p. straży granicz. W 1922 przeniesiony do rezerwy. Przydzielony do 4 Szp. Okr. Odznaczony KN. Dr medycyny, ginekolog i internista z Piotrkowa Tryb., *bdd*.

L.S. 3125; CAW, KN 10.12.1931; K. Czernielewski, R. Iwanicki, H. Siemiński, *Rozstrzelany życia los*...; J. Tucholski, *Mord w Katyniu*.

Ppor. sap. rez. **Wacław SŁUŻAŁEK** s. Mateusza i Franciszki z Pietrasików, ur. 23 III 1906 w Sosnowcu. Absolwent Państwowej Średniej Szkoły Technicznej w Sosnowcu (1927) i SPRSap. w Modlinie (1929). Mianowany ppor. ze starsz. 1 I 1932. Przydzielony do 5 baonu sap., w którym odbywał ćwiczenia rezerwy jako dca plut. W 1939 dca kolumny sap. w 6 baonie sap. 6 DP. Technik budowlany.

L.S. 3203; MKat., 3128/A; T. Kryska-Karski, *Materiały do historii Wojska Polskiego*.

Ppor. art. rez. **Józef Julian SŁUŻEWSKI** s. Lucjana i Julii z Baranowskich, ur. 8 VIII 1902 w Krakowie. Absolwent Średniej Szkoły Rolniczej w Czernihowie, Akademii Rolniczej w Bydgoszczy (1921) i SPRArt. OK V w Krakowie (1925). Mianowany ppor. ze starsz. 1 I 1931. Przydzielony do 21 pal, następnie do 2 dyonu pociągów panc., w których odbywał ćwiczenia rezerwy jako dca plut. Urzędnik Dyrekcji Kolei Państwowych w Krakowie, *bdd*.

L.S. 2917; MKat., 3129/A; A MSWiA, reg. pismo 8005/99.

Mjr piech. **Józef SMAGOWICZ** s. Franciszka i Tekli z Persów, ur. 14 II 1896 we Lwowie. Żołnierz Legionów Polskich. W WP od 1918. Uczestnik wojny 1918–1921 w szeregach 4 pp Leg. jako ofic. kasowy. Mianowany ppor. w 1919. Po wojnie służył w DOGen. Kielce jako kierownik komisji gospodarczej, w Szefostwie Int. DOK X oraz w 38 pp jako ofic. żywn. W 1939 dca baonu ON „Lwów I". Odznaczony KW 3.

L.S. 2915; MKat., 3131/A; T. Kryska-Karski, *Materiały do historii Wojska Polskiego*.

Ppor. tab. rez. **Adam Józef SMARZEWSKI** s. Zygmunta, ur. 19 XII 1909 w Przemyślu. Absolwent gimnazjum w Stryju (1930) i BPRPiech. nr 2 (1931). Mianowany ppor. ze starsz. 1 I 1933. Przydzielony do 53 pp, następnie do 10 dyonu tab. i 5 dyonu tab., w których odbywał ćwiczenia rezerwy jako dca plut. W 1939 przeniesiony do 6 dyonu tab., *bdd*.

L.S. 3216; CAW, Tajny Dziennik Personalny Rezerw MSWojsk. 1939; MKat., 3132/A.

Kpt. sł. zdr. rez. **Piotr SMOLAGA** s. Adama i Marii z Chałubczyńskich, ur. 18 V 1887 w Dziarnowie, pow. grójecki. W latach 1914–1918 służył w armii rosyjskiej. W WP od 1919, przydzielony do Szpitala Ujazdowskiego w Warszawie. Uczestnik wojny 1919–1921. W 1921 przeniesiony do rezerwy, kadra zapasowa 9 Szp. Okr. Przynależny ewidencyjnie do PKU Warszawa. Dr medycyny, ginekolog, *bdd*.

L.S. 3078; MKat., 3133/A, Zbiór rel. i opr.

Rtm. kaw. **Konstanty SMOLIKOWSKI** s. Piotra i Konstancji z Jaśnickich, ur. 7 XII 1896 w Warszawie. W latach 1916–1917 służył w armii rosyjskiej. Żołnierz II Korpusu Wschodniego. W WP od 1919. Uczestnik wojny 1919–1921 w szeregach 3 i 6 p. straży granicz., ranny. Po wojnie służył w 2 p. uł. jako dca plut. i szw. Od 1938 w korpusie administracji, przydzielony jako ofic. żywn. do 2 p. szwol. W 1939 w OZ Mazowieckiej i Pomorskiej BKaw. Odznaczony medalami 1918–1921 i 10-lecia.

L.S. 3027; MKat., 3134/A; T. Kryska-Karski, *Materiały do historii Wojska Polskiego*.

Ppor. art. **Józef SMOLIŃSKI** s. Józefa i Małgorzaty z Osińskich, ur. 3 V 1914 w Brześciu Kujawskim, pow. włocławski. Absolwent Korpusu Kadetów nr 2 w Chełmnie (1934) i SPArt. (1936). Mianowany ppor. w 1936. Służył w 9 dyonie art. plot., *bdd*.

L.S. 2942; CAW, Ap 23016.

S

Por. art. rez. **Ryszard Julian SMOLIŃSKI** s. Władysława Feliksa i Marii z Holińskich, ur. 14 II 1903 w Piotrkowie Tryb. Uczestnik wojny 1920 jako ochotnik. Absolwent Gimnazjum Bolesława Chrobrego w Piotrkowie Tryb., SPRArt. OK V (1925) i Wydziału Architektury Politechniki Warszawskiej. Mianowany ppor. ze starsz. 1 I 1929. Przydzielony do 1 dak, w którym odbywał ćwiczenia rezerwy. W 1939 zmobilizowany do 26 pal. Inżynier, architekt miejski z Piotrkowa Tryb. Odznaczony medalem 1918–1921.

L.S. 3077; MKat., 3135/; W. Pawełczyk, *Lista ofiar Zbrodni Katyńskiej z terenu ziemi piotrkowskiej*.

Por. art. **Kazimierz Stanisław SOBAŃSKI** s. Jana i Aleksandry ze Szczurowskich, ur. 1 III 1901 w Krakowie. Uczestnik wojny 1920 jako ochotnik w szeregach 19 pp. Od 1923 podof. zawodowy. Ukończył Gimnazjum im. St. Staszica w Stanisławowie (1930) oraz SPchor. dla Podof. (1932). Mianowany ppor. ze starsz. 15 VIII 1933. Przydzielony jako dca plut. do 20 pal. Odznaczony medalami 1918–1921 i 10-lecia, *bdd*.

L.S. 3028; MKat., 3136/A.

Por. art. **Jan SOBIESZCZUK** s. Franciszka i Agaty z Maruchów, ur. 28 VI 1906 w Siennicy Królewskiej, pow. krasnystawski. Absolwent Gimnazjum Humanistycznego w Krasnymstawie (1930), kursu unitarnego w SPPiech. w Ostrowi Maz. (1930) i SPArt. w Toruniu (1932). Mianowany ppor. ze starsz. 15 VIII 1932. Przydzielony do 5 pac jako ofic. baterii, następnie służył w WIG, *bdd*.

L.S. 3137; MKat., 3137/A, Zbiór rel. i opr.

Por. sap. **Franciszek SOBIEWSKI** s. Władysława i Józefy z Warzychów, ur. 11 VI 1908 w Ostrołęce. Absolwent Gimnazjum im. St. Leszczyńskiego w Ostrołęce (1929), SPPiech. (1930) i SPInż. w Warszawie (1933). Służył w baonie elektrotech. W 1939 w OZSap. nr 1.

L.S. 3068; CAW, Ap 522; MKat., Zbiór rel. i opr.

Kpt. piech. rez. **Nikodem SOBIK** s. Jana i Pauliny z Olesiów, ur. 15 IX 1894 w Rowieniu, pow. rybnicki. W latach 1914–1918 służył w armii niemieckiej. Członek POW na Górnym Śląsku. Uczestnik powstań śląskich. Pełnił służbę w 13, 11 i 65 pp. W 1925 przeniesiony do rezerwy. Przydzielony do 65 pp, w którym odbywał ćwiczenia rezerwy. W 1939 dca baonu w Obszarze Warownym „Śląsk". Odznaczony VM 5 kl., KN, ZKZ i SKZ, medalami 1918–1921 i 10-lecia. Przedsiębiorca.

L.S. 3057; CAW, Ap 8900, VM 78–7539, KN 9.11.1931; MKat., 3143/A; J. Tucholski, *Mord w Katyniu*.

Kpt. piech. st. sp. **Lucjan SOBOL** s. Andrzeja i Marii, ur. 2 I 1896 w Warszawie. W latach 1916–1917 służył w armii rosyjskiej. Żołnierz I Korpusu Wschodniego. W WP od 1918. Uczestnik wojny 1918–1921 w szeregach 2 p. s. podh. i p. morskiego. Po wojnie służył w 71 pp, 34 pp jako dca komp. i w PKU Słonim jako kierownik referatu. Od 1933 w stanie spoczynku. W 1939 zca dcy baonu 34 pp, uczestnik obrony Twierdzy Brześć, potem w SGO „Polesie". Ekonomista.

L.S. 2946; MKat., 3142/A; J. Tucholski, *Mord w Katyniu*.

Ppor. sł. zdr. rez. **Władysław SOBOL** s. Szai, ur. 4 IV 1896 w Warszawie. Absolwent Wydziału Lekarskiego Uniwersytetu Lwowskiego. W WP od 1919. Uczestnik wojny polsko-bolszewickiej w szeregach 27 pp. Następnie przydzielony do szp. zapas. w Częstochowie, szp. pol. we Frydrychówce i Szp. Okr. w Kielcach. Mianowany ppor. w 1921. W 1921 zwolniony do rezerwy. Ćwiczenia rezerwy odbywał w 6 psk i 53 pp, przydzielony do kadry zapasowej 6 Szp. Okr. Lekarz medycyny, internista z Częstochowy.

L.S. 3118; MKat., 3138/A; J. Tucholski, *Mord w Katyniu*.

Por. art. rez. **Stefan Jakub SOBOLEWSKI** s. Piotra i Marii z Lisiewiczów, ur. 24 VII 1901 w Kielcach. Członek skautingu i POW, gdzie ukończył kurs pchor. W WP od 1918. Uczestnik wojny 1918–1921 w szeregach 2 pap i 7 pap. W 1921 zwolniony do rezerwy. Mianowany ppor. ze starsz. 1 VII 1925. Przydzielony do 1 paplot., następnie do OK I. W 1939 przeniesiony na powrót do 1 paplot. Odznaczony KW, MN. Ukończył Wydział Mechaniczny Politechniki Warszawskiej. Dyrektor Drukarni Polskiej w Warszawie.

L.S. 3008; CAW, Tajny Dziennik Personalny Rezerw MSWojsk. 1939; MKat., 3139/A, Zbiór rel. i opr.; J. Tucholski, *Mord w Katyniu*.

Por. kaw. **Władysław Jan SOBOLEWSKI** s. Jana i Marii z Garniewiczów, ur. 24 II 1900 w Wilnie. Żołnierz I Korpusu Wschodniego. Członek POW. W WP od 1919. Uczestnik wojny 1919–1921 w szeregach 14 p. uł., następnie w Wojskach Litwy Środkowej. Ukończył Szk. Ofic. w Bydgoszczy (1925). Przydzielony do 6 psk, w którym służył jako dca plut. i szw., ofic. mat. i mob. W 1939 w OZ Kresowej BKaw. Odznaczony KN, KW 3, SKZ, medalami 1918–1921 i 10-lecia.

L.S. 3166; MKat., 3140/A, Zbiór rel. i opr.; Z. Godyń, *Straty spośród kawalerzystów i pancernych z rąk sowieckich w II wojnie światowej*; T. Kryska-Karski, *Materiały do historii Wojska Polskiego*.

Ppor. piech. **Jerzy SOCHA** s. Stanisława i Ludwiki z Borkowskich, ur. 25 II 1914 w Warszawie. W 1939 pełnił służbę jako dca plut. 21 pp, *bdd*.

L.S. 2976; J. Tucholski, *Mord w Katyniu*.

Ppor. uzbr. rez. **Zygmunt August SOCHACKI** s. Augusta i Heleny z Kowalskich, ur. 6 XI 1906 w Irenie, pow. puławski. Absolwent Gimnazjum im. T. Rejtana w Warszawie (1933), Wydziału Inżynierii Wodnej Politechniki Warszawskiej (1933) i BPRPiech. nr 5a (1932). Mianowany ppor. ze starsz. 1 I 1934. Przydzielony do 82 pp, w którym odbywał ćwiczenia rezerwy, w 1939 przeniesiony do OK I. Inżynier, specjalista z zakresu broni plot. i pgaz., pracownik cywilny Wojsk. Instytutu Pgaz., *bdd*.

L.S. 3126; CAW, Ap 2818, Tajny Dziennik Personalny Rezerw MSWojsk. 1939; J. Tucholski, *Mord w Katyniu*.

Mjr piech. st. sp. **Stanisław SOCZEK** s. Antoniego i Marcjanny, ur. 28 IV 1890 w Kołaczycach, pow. jasielski. Ukończył Wydział Prawa Uniwersytetu Jagiellońskiego (1913). W latach 1914–1918 służył w armii austriackiej. W WP od 1918. Uczestnik wojny 1918–1921 w szeregach 2 p. s. podh. Po wojnie służył w 56 pp i 3 p. s. podh. jako kwatermistrz. We wrześniu 1939 dca III baonu improwizowanego pp z OZ 5 DP, uczestnik obrony Lwowa. Odznaczony KW.

L.S. 3006; MKat., 3144/A; T. Kryska-Karski, *Materiały do historii Wojska Polskiego*; J. Tucholski, *Mord w Katyniu*.

Ppor. piech. rez. **Franciszek SODOLSKI** s. Wojciecha i Marii z Poprawów, ur. 7 X 1913 w Gostyniu. Absolwent gimnazjum w Gostyniu (1932) i SPRPiech. w Zambrowie (1933). Mianowany ppor. ze starsz. 1 I 1936. Przydzielony do 70 pp, następnie do 55 pp, w których odbywał ćwiczenia rezerwy jako dca plut. ckm. Po ukończeniu SGGW pracował w Zakładach Fundacji Kórnickiej w Kórniku k. Poznania, *bdd*.

L.S. 3067; MKat., 3145/A.

Por. piech. **Józef Mieczysław SOJ** s. Jana i Jadwigi z d. Szyposz, ur. 3 XII 1913. Pełnił służbę w 19 pp na stanowisku adiutanta, *bdd*.

L.S. 2940; J. Tucholski, *Mord w Katyniu*.

Płk sł. zdr. st. sp. **Wacław SOKOLEWICZ** s. Józefa i Barbary z Pawłowskich, ur. 6 IX 1887 w Warszawie. Członek POW od 1915. W WP od 1919, przydzielony do Szpitala Ujazdowskiego w Warszawie. Następnie kierownik wydz. w Dep. San. MSWojsk. Przeniesiony w stan spoczynku. Przydzielony do kadry 1 Szp. Okr. W 1939 nie zmobilizowany. Odznaczony KN, KW, ZKZ. Mgr farmacji, dyrektor w Ministerstwie Opieki Społecznej, członek honorowy wielu towarzystw farmaceutycznych, *bdd*.

L.S. 3159; MKat., 3141/A; S. Zając, *Pokój Wam...*

Ppor. piech. rez. **Jan Ignacy Kazimierz Stefan SOKOLNICKI** s. Jakuba Kazimierza i Stefanii z Wilskich, ur. 9 VI 1892 w Skórkowicach, pow. opoczyński. Absolwent Wydziału Rolniczego Uniwersytetu w Lipsku. W WP od 1918 jako ochotnik. Uczestnik wojny 1918–1921 w szeregach 1 p. uł. Zwolniony do rezerwy w 1921. Mianowany ppor. ze starsz. 1 IX 1929. Ćwiczenia rezerwy odbywał w 31 pp, w 1939 przydzielony do OK IV. Inżynier rolnik, *bdd*.

L.S. 2951; MKat., 3146/A, Zbiór rel. i opr.

Por. piech. rez. **Konstanty SOKOŁ-SOKOŁOWSKI** s. Józefa, ur. 9 IX 1906 w Sielcu, pow. nowogródzki. Absolwent Gimnazjum im. A. Mickiewicza w Nowogródku (1927), Wydziału Matematyczno-Przyrodniczego Uniwersytetu w Wilnie (1931) i BPRPiech. nr 7a (1932). Mianowany ppor. ze starsz. 1 I 1934. Przydzielony do 78 pp, w którym odbywał ćwiczenia rezerwy jako dca plut. Mgr filozofii, *bdd*.

L.S. 3049; MKat., 3155/A.

Ppor. piech. rez. **Anatol SOKOŁOWSKI** s. Antoniego i Marii, ur. 17 XI 1904 w Kijowie. Absolwent Gimnazjum Związku Zawodowego Nauczycieli w Warszawie (1925), SGGW (1930) i SPRPiech. w Zambrowie (1931). Mianowany ppor. ze starsz. 1 I 1935. Przydzielony do 30 pp, w którym odbywał ćwiczenia rezerwy jako dca plut. Inżynier rolnik, *bdd*.

L.S. 3266; MKat., 3147/A.

Kpt. int. **Bronisław SOKOŁOWSKI** s. Wincentego i Józefy, ur. 13 III 1899 w Kolnicy, pow. augustowski. W WP od 1918 jako ochotnik, przydzielony do grodzieńskiego p. strz. Uczestnik wojny 1918–1921. Mianowany ppor. ze starsz. 1 I 1923. Po wojnie służył w Okr. Zakładzie Gosp. nr 9, Wojsk. Zakładach Gosp. w Warszawie i Łomży, od 1934 jako kmdt Skł. Mat. Int. nr 14 w Chełmie. Odznaczony SKZ, medalami 1918–1921 i 10-lecia, *bdd*.

L.S. 2993; MKat., 3148/A.

Ppor. piech. rez. **Henryk SOKOŁOWSKI** s. Stanisława i Heleny z Odziemkowskich, ur. 12 V 1907 w Chojnacie Starej, pow. skierniewicki. Absolwent SGGW, inżynier rolnik, powiatowy inspektor rolny w Suwałkach. Mianowany ppor. ze starsz. 1 I 1933, przydzielony do 25 pp. W 1939 zmobilizowany do 41 pp.

L.S. 3063; CAW, Ap 5434; ARS; MKat., Zbiór rel. i opr.

Michał SOKOŁOWSKI s. Symeona, ur. 1889, *bdd*.

L.S. 2930.

Kpt. sł. zdr. rez. **Teofil SOKOŁOWSKI** s. Tomasza i Marianny z Pajewskich, ur. 25 XII 1889 w Krzyżewie Borowym, pow. makowski. Ukończył Gimnazjum Filologiczne i Wydział Lekarski Uniwersytetu w Charkowie. W latach 1914–1917 służył w armii rosyjskiej. W 1924 zweryfikowany jako kpt. lek. rez. ze starsz. 1 VI 1919. Przydzielony do kadry zapasowej 1 Szp. Okr. Dr medycyny, internista i ginekolog Ubezpieczalni Społecznej w Makowie Maz., *bdd*.

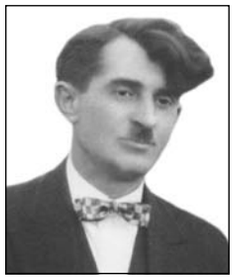

L.S. 3220; MKat., 3151/A; R. Wołągiewicz, *Katyń w albumach rodzinnych. Suplement*.

Mjr art. **Wiesław SOKOŁOWSKI** s. Antoniego i Wandy z Czapelskich, ur. 2 XI 1891 w Złoczowie. W latach 1914–1918 służył w armii austriackiej. W WP od 1918 w walkach o Lwów. Uczestnik wojny 1919–1921 w szeregach 4 DP i 4 BArt. Po wojnie służył w 5 pap, CSS w Toruniu i 1 paplot jako dca dyonu, kwatermistrz i zca dcy. W 1939 dca OZ Art. Plot. nr 1. Odznaczony KW, MN, medalami 1918–1921 i 10-lecia.

L.S. 3174; MKat., 3152/A; T. Kryska-Karski, *Materiały do historii Wojska Polskiego*.

Kpt. adm. st. sp. **Wincenty Rudolf SOKOŁOWSKI** s. Leopolda, ur. 9 III 1885 we Lwowie. W WP od 1918, uczestnik wojny 1918–1921 jako dca dworców kolej. Rawa Ruska, Stryj, Lwów. Po wojnie służył w DOGen. Lwów w dziale kontroli gospodarczej, w Szefostwie Int. DOK VI, w 19 pp jako płatnik oraz w PKU Lwów Powiat. Przeniesiony w stan spoczynku, przynależny ewidencyjnie do PKU Lwów, *bdd*.

L.S. 3163; MKat., 3153/A.

S

Ppłk piech. **Eugeniusz SOKÓLSKI** s. Leonarda i Józefy ze Szczyrskich, ur. 26 IX 1895 w Boremlu, pow. dubieński. Uczestnik I wojny światowej. W 1920 służył w 64 pp, potem w 24 pp. W latach 1936–1938 dca baonu KOP „Budsław", od 1938 dca baonu KOP „Kopyczyńce". W 1939 dca III baonu 165 pp rez. Awansowany do stopnia ppłk. ze starsz. 19 III 1939. Odznaczony KN, KW, ZKZ i SKZ.

L.S. 3211; CAW, Ap 26247, 28054, 30716, 27774, 14560, KW 112/S-2364; ARS.

Płk piech. **Mieczysław SOKÓŁ-SZACHIN** s. Jana i Henryki z Lewickich, ur. 6 IX 1889 w Żytomierzu. Podczas I wojny światowej w armii rosyjskiej. W WP od 1919, uczestnik wojny polsko-bolszewickiej – dca 21 pp, ofic. do zleceń dcy I Armii i dca III baonu 28 p. strz. Po zakończeniu działań wojennych zca dcy i od 1926 dca 22 pp, a od 1927 dca 78 pp. W 1939 kmdt Miasta Przemyśla. Płk ze starsz. 1 I 1929. Odznaczony ZKZ, medalami 1918–1921 i 10-lecia.

L.S. 3018; CAW, Ap 14514; MKat., Zbiór rel. i opr.; RO 1924; RO 1932.

Por. obs. rez. **Edward Witold SOLARSKI** s. Jana, ur. 11 X 1908. Absolwent SPRLot. (1930), odbył nadto w 1936 kurs w CWLot. nr 1. W 1939 zmobilizowany do Bazy Lot. nr 3.

L.S. 3082; CAW, Ap 20509; J. Pawlak, *Ostatnie lądowanie*.

Ppor. piech. rez. **Stanisław Zbigniew SOLARSKI** s. Antoniego i Wiktorii, ur. 10 XI 1907 w Żyrardowie. Absolwent SPRPiech. (1931), ponadto w 1938 ukończył kurs dla referentów rachunkowo-pieniężnych. Mianowany ppor. ze starsz. 1 XII 1932, przydzielony do 71 pp. Urzędnik, *bdd*.

L.S. 3129; CAW, Ap 7231; ROR 1934.

Mjr piech. **Tadeusz Stefan SOLECKI** s. Jana i Zofii z Bazielich, ur. 8 VIII 1898 w Nowym Sączu. Żołnierz 5 pp Legionów Polskich. Członek POW. Uczestnik walk o Lwów i wojny polsko-bolszewickiej. W 1920 ukończył SPchor. i został przydzielony do 38 pp. Po zakończeniu działań wojennych pełnił służbę w 5 DP na stanowisku adiutanta, w latach 1924–1930 służył w baonie KOP „Hoszcza", 1930–1939 w 40 pp. Uczestnik obrony Lwowa. Odznaczony SKZ, MN, medalami 1918–1921 i 10-lecia.

L.S. 2956; RO 1924; RO 1932; J. Giza, *Nowosądecka lista strat*; S. Zając, *Pokój Wam...*

Por. łącz. **Czesław Jakub SOLKA** s. Stanisława, ur. 22 VII 1906 w Chyżowie. Absolwent OSInż. Do 1939 pełnił służbę w p. radiotelegraf. Awansowany do stopnia por. ze starsz. 1 I 1931. Inżynier, *bdd*.

L.S. 3060; CAW, Ap 4718; RO 1932; T. Kryska-Karski, *Materiały do historii Wojska Polskiego*.

Mjr dypl. kaw. **Adam Lech SOŁTAN** s. Bohdana i Marii, ur. 24 IX 1898 w Polanówce, pow. puławski. Żołnierz I Korpusu Wschodniego. Od 1918 w WP. Uczestnik wojny polsko-bolszewickiej w szeregach 1 p. uł., ranny. Po zakończeniu wojny nadal służył w 1 p. uł. W 1932 ukończył WSWoj. Od 1933 dyrektor nauk w SPKaw. w Grudziądzu. We wrześniu 1939 szef sztabu Nowogródzkiej BKaw. Odznaczony VM 5 kl., KW 2, MN, medalami 1918–1921 i 10-lecia.

L.S. 3285; CAW, Ap 8801, VM 90-8511.

Ppor. piech. rez. **Władysław Teofil SOŁTYS** s. Antoniego i Antoniny z Kostewiczów, ur. 27 IV 1911 w Słobódce Bołszowieckiej. W 1935 ukończył SPRPiech. Podczas ćwiczeń rezerwy dca plut. Przydzielony do 51 pp. W 1939 w OZ 12 DP. Mgr prawa, absolwent Uniwersytetu Lwowskiego. Pracował w Izbie Skarbowej we Lwowie.

L.S. 3134; CAW, Ap 4542; T. Kryska-Karski, *Materiały do historii Wojska Polskiego*.

Kpt. piech. **Stanisław Józef SOŁTYSIAK** s. Ignacego i Marii z Miecznikiewiczów, ur. 8 V 1899 w Pokrzywnicy, pow. śremski. Do 1924 pełnił służbę wojskową w stopniu chorążego. W 1925 mianowany ppor., awansowany do stopnia por. ze starsz. 15 VII 1927. Służył w 70 pp. We wrześniu 1939 walczył w składzie KOP. Odznaczony KW 2.

L.S. 3010; CAW, Ap 26478; RO 1932.

Por. piech. **Stanisław Józef SOŁTYSIAK** s. Józefa i Franciszki z Majchrzaków, ur. 11 IV 1910 w Pożegowie, pow. śremski. Służył od 1933 w 58 pp. Awansowany do stopnia por. ze starsz. 1 I 1936. W 1936 przeniesiony na stanowisko kmdta PW na miasto Poznań. Od października 1938 w baonie KOP „Bereźne". W 1939 dca komp. zwiad. 97 pp rez. Odznaczony KZ.

L.S. 2989; CAW, Ap 28073, 7169, KZ 23–1127; ARS.

Ppor. wet. rez. **Stanisław Józef SOŁTYSIK** s. Andrzeja i Zofii z Nowaków, ur. 8 V 1907 w Żmigrodzie Nowym, pow. jasielski. Absolwent Wydziału Weterynarii Uniwersytetu Lwowskiego i SPRKaw. (1933). Mianowany ppor. w 1935, przydzielony do 14 p. uł. Rejonowy lekarz weterynarii z Rychwałdu na Zaolziu. Po wypadku motocyklowym latem 1939 przebywał w 5 Szp. Okr. ewakuowanym do Tarnopola i tam dostał się do niewoli.

L.S. 2979; CAW, Ap 7371; Z. Godyń, *Straty spośród kawalerzystów i pancernych z rąk sowieckich w II wojnie światowej*; J. Tucholski, *Mord w Katyniu*.

Por. piech. **Roman Jan SOMOGYI** s. Władysława i Ludwiki z d. Baugardt, ur. 19 I 1906 w Nowym Sączu. Mianowany ppor. rez. ze starsz. 1 I 1933 z przydziałem do 1 p. s. podh. Później oficer kontraktowy, kmdt powiatowy PW w Nowym Sączu. W 1939 dca 1 komp. baonu ON „Nowy Sącz", ranny pod Rzęsną Ruską.

L.S. 3094; ROR 1934; J. Giza, *Nowosądecka lista katyńska*; T. Kryska-Karski, *Materiały do historii Wojska Polskiego*.

Mjr art. st. sp. **Władysław Wiktor SONTAG** s. Karola, ur. 4 VIII 1894 w Przemyślu. Uczestnik wojny polsko-bolszewickiej, dca baterii w 2 pap, potem dca dyonu 10 pac. Po zakończeniu działań wojennych pełnił służbę w 29 pap. W latach 1929–1935 Rej. Inspektor Koni w Wilnie i Brześciu n. Bugiem. W 1935 przeniesiony w stan spoczynku. Mjr ze starsz. 1 I 1927. Odznaczony KW 2, *bdd*.

L.S. 3204; CAW, Ap 2351, 8994; RO 1924; RO 1932.

Kpt. piech. **Karol Józef SORDYL** s. Franciszka i Teresy z Błachutów, ur. 24 X 1898 w Wadowicach. W 1919 ukończył SPchor. w Warszawie. Uczestnik wojny polsko-bolszewickiej, dca komp. w 59 pp, ranny. W 1921 przeniesiony do baonu celnego. Po wojnie pełnił służbę w 4 p. s. podh. i baonie KOP „Ludwikowo". W 1939 dca baonu w OZ 4 DP; uczestnik obrony Przemyśla, ranny. Odznaczony medalami 1918–1921 i 10-lecia

L.S. 3031; CAW, Ap 14533; M. Rubas, *Katyńska lista strat polskich formacji granicznych...*; J. Tucholski, *Mord w Katyniu*.

Kpt. żand. **Stefan SORDYL** s. Franciszka i Marii z Buzów, ur. 3 X 1897 w Brzezince, pow. wadowicki. Podczas wojny polsko-bolszewickiej dowodził plutonem na froncie galicyjskim. Od 1922 nieprzerwanie pełnił służbę w 9 dyonie żand. Awansowany do stopnia kpt. ze starsz. 1 I 1932. Odznaczony SKZ.

L.S. 3009; CAW, Ap 1769/89/4769; RO 1924; RO 1932.

Kpt. art. **Józef SOSENKIEWICZ** s. Kazimierza i Bronisławy z Kabzińskich , ur. 24 XII 1895. Pełnił służbę w 1 pap Leg., następnie w 26 pal. Awansowany do stopnia kpt. ze starsz. 15 VIII 1924, *bdd*.

L.S. 2943; RO 1924; RO 1932.

Ppor. art. rez. **Henryk Leonard SOSIŃSKI** s. Jana i Bronisławy z Musiałów, ur. 27 X 1913 w Warszawie. Absolwent SPRArt. we Włodzimierzu Woł. (1935). W 1939 w OZ Art. Ciężkiej nr 3. Student Wydziału Prawa Uniwersytetu Warszawskiego.

L.S. 2969; CAW, Ap 1978; T. Kryska-Karski, M*ateriały do historii Wojska Polskiego*; J. Tucholski, *Mord w Katyniu*.

Ppor. wet. rez. **Stanisław Gustaw SOSIŃSKI** s. Adama i Genowefy z Cichowskich, ur. 28 XI 1908 w Lublinie. Absolwent SPRPiech. (1929). Ukończył również studia weterynaryjne. Mianowany ppor. rez. ze starsz. 1 I 1932, przydzielony do 8 pp Leg. W sierpniu 1935 powołany do służby czynnej. W 1939 lekarz wet. 2 p. szwol. w składzie Pomorskiej BKaw. Przed wojną pracował w Stargardzie.

L.S. 3011; CAW, Ap 9153; ROR 1934; J. Wielhorski, *Kawaleria polska i bronie towarzyszące w kampanii wrześniowej 1939*.

Por. sap. **Henryk Alojzy SOSNOWSKI** s. Leopolda i Florentyny z Radwańskich, ur. 21 VI 1908 w Warszawie. W 1931 r. ukończył CWSap. Awansowany w 1939 do stopnia por. W 1939 dca 2 komp. baonu sap. Grupy „Hrubieszów".

L.S. 3064; CAW, Ap 9378; T. Kryska-Karski, *Straty korpusu oficerskiego 1939–1945*.

Ppor. piech. rez. **Jerzy Paweł SOSNOWSKI** s. Józefa i Wandy, ur. 25 V 1914. Pełnił służbę w 74 pp, *bdd*.

L.S. 3081; CAW, Ap 23951; MKat., Zbiór rel. i opr.

Por. piech. **Kazimierz SOSNOWSKI** s. Jana, ur. 3 XII 1903 w Warszawie. W 1920 wstąpił do WP jako ochotnik 201 pp. Uczestnik wojny polsko-bolszewickiej. W 1924 powołany do służby zasadniczej w 28 DP. Pozostał w służbie zawodowej; służył w 36 pp LA i 84 pp, *bdd*.

L.S. 3066; CAW, Ap 1014; MKat., Zbiór rel. i opr.; K. Jasiewicz, *Lista strat ziemiaństwa polskiego 1939–1956*.

Por. piech. rez. **Zenon SOTER-RENNER** s. Franciszka i Marianny z Falińskich, ur. 22 IV 1908 w Nowym Mieście. Absolwent Politechniki Warszawskiej i SPRPiech. (1930). Odbywał ćwiczenia rezerwy w 32 pp jako dca plut. armatek ppanc. Inżynier mechanik, pracownik Państwowych Zakładów Inżynierii, *bdd*.

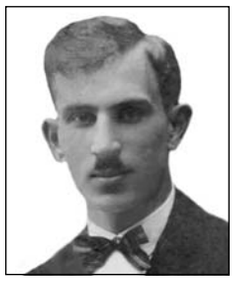

L.S. 2783; CAW, Ap 777; J. Tucholski, *Mord w Katyniu*.

Kpt. piech. **Stanisław SOWA** s. Wojciecha i Marii z Koralików, ur. 29 X 1892 w Siekierzynie, woj. poznańskie. Uczestnik wojny polsko-bolszewickiej. Pełnił służbę w 44 pp, następnie w Oddz. V Szt. Gen. W 1928 przeniesiony na ewidencję Biura Personalnego MSWojsk. Awansowany do stopnia kpt. ze starsz. 15 VIII 1924. Odznaczony SKZ, *bdd*.

L.S. 3192; CAW, Ap 2936; RO 1924.

Ppor. piech. rez. **Władysław SOWA** s. Józefa i Agnieszki z Mitręgów, ur. 28 X 1909 w m. Nacz, pow. łuniniecki. Absolwent SPRPiech. Odbył ćwiczenia rezerwy jako dca plut. strz. Przydzielony do 84 pp, *bdd*.

L.S. 3195; CAW, Ap 9225; MKat., Zbiór rel. i opr.

Kpt. piech. **Franciszek SOWIŃSKI** s. Andrzeja, ur. 30 V 1899. Oficer 60 pp; ostatni znany przydział – PKU Radom. Awansowany do stopnia kpt. ze starsz. 1 VI 1919, *bdd*.

L.S. 3088; RO 1924; RO 1932.

Chor. **Stanisław Bolesław SOWIŃSKI** s. Wojciecha i Barbary z d. Gwóźdź, ur. 15 IV 1892 w Nowym Sączu. Sekretarz Wojsk Sądu Okr. nr IX, *bdd*.

L.S. 3012; MKat., Zbiór rel. i opr.

Por. tab. rez. **Tadeusz Telesfor SOWIŃSKI** s. Antoniego, ur. 11 XI 1897 w Poznaniu. Uczestniczył w powstaniu wielkopolskim jako dca plut. W 1922 ukończył CSPodof. Piech. w Grudziądzu. Następnie pełnił służbę na różnych stanowiskach intendenckich. Mianowany ppor. rez. ze starsz. 1 VII 1925 z przydziałem do oficerskiej kadry 3 dyonu tab., *bdd*.

L.S. 3231; CAW, Ap 4441; ROR 1934.

Por. uzbr. **Zbigniew Ludwik SOWIŃSKI** s. Ludwika i Karoliny z Jasińskich, ur. 23 I 1901 w Siedlcach. Uczestnik wojny polsko-bolszewickiej w szeregach 21 pp. Absolwent SPchor. w Bydgoszczy. Pełnił służbę w 8 pap i Zbrojowni nr 2. Od 1935 był kierownikiem warsztatu i instruktorem w Szkole Zbrojmistrzów. Awansowany do stopnia por. ze starsz. 1 I 1931. Odznaczony KZ, *bdd*.

L.S. 3121; CAW, Ap 7372; RO 1932.

Por. int. rez. **Zygmunt SOWIŃSKI** s. Rocha i Weroniki z Hoffmanów, ur. 12 VII 1897 w Grotkowie, pow. gnieźnieński. Awansowany do stopnia por. rez. ze starsz. 1 VI 1919. W 1939 ukończył kurs oficerów rezerwy służby intendentury. Przynależny ewidencyjnie do PKU Gniezno. Kupiec, *bdd*.

L.S. 3270; CAW, Ap 4442; ROR 1934.

Por. piech. rez. **Zdzisław Mikołaj SPANILY** s. Adolfa i Leokadii z Diaczuków, ur. 13 XI 1910 w Hryniawie, pow. kosowski. Absolwent Wydziału Rolno-Leśnego Uniwersytetu Poznańskiego i SPRPiech. (1934). Podczas ćwiczeń rezerwy dca plut. Przydzielony do 77 pp. Inżynier leśnik, pracownik Dyrekcji Lasów Państwowych w Łucku. W 1939 nadleśniczy lasów prywatnych hr. Karola O'Rourke we Wsielubiu, *bdd*.

L.S. 3128; CAW, Ap 7106; T. Kryska-Karski, *Straty korpusu oficerskiego 1939–1945*; *Katyńska Rodzina w Gdyni. Monografia nekrologiczna*.

Ppor. obs. **Jan SPECJALSKI** s. Wacława i Zofii z Bojarskich, ur. 19 VI 1914 w Radomicach, woj. kieleckie. Absolwent gimnazjum w Lipnie i SPPiech. (1937). Mianowany ppor. w 1937 z przydziałem do 34 pp. Z dniem 7 VII 1939 przeniesiony do 1 p. lot. – 216 esk. bombowa.

L.S. 3153; MKat., Zbiór rel. i opr; J. Pawlak, *Ostatnie lądowanie*.

Ppor. kaw. rez. **Wiesław Ludwik SPICZAK** s. Ludwika i Heleny, ur. 16 III 1913 w m. Żabie, pow. kosowski. Absolwent SPRKaw. (1933). Ćwiczenia rezerwy odbywał w 8 p. uł. W 1939 dca II plut. w 2 szw. 10 psk. Mgr prawa.

L.S. 3225; CAW, Ap 5672; J. Wielhorski, *Kawaleria polska i bronie towarzyszące w kampanii wrześniowej 1939*.

Ppor. piech. rez. **Sergiusz SPIRYDYNOW** s. Piotra i Eugenii z Raczyków, ur. 8 X 1910 w Częstochowie. Absolwent SPRPiech. (1933). Podczas ćwiczeń rezerwy dca plut. Przydzielony do 74 pp, *bdd*.

L.S. 2981; CAW, Ap 8556; MKat., Zbiór rel. i opr.

Ppor. adm. san. rez. **Józef Ludwik Dawid SPITZ** s. Eisiga i Jochwety z Raabów, ur. 18 III 1907 w Drohobyczce, pow. przemyski. Absolwent SPRSan. (1931). Przydzielony do 10 Szp. Okr., w którym odbywał ćwiczenia rezerwy. Mgr farmacji, *bdd*.

L.S. 3733; CAW, Ap 1241; T. Kryska-Karski, *Straty korpusu oficerskiego 1939–1945*.

Por. art. rez. **Artur Jerzy SPITZBARTH** s. Artura i Aleksandry z Borkowskich, ur. 21 VIII 1891 w Warszawie. Żołnierz Legionów Polskich. Uczestnik wojny polsko-bolszewickiej w szeregach 8 pap. W 1921 przeniesiony do rezerwy. Ppor. rez. ze starsz. 1 VI 1919, przydzielony do oficerskiej kadry OK I. Absolwent Politechniki Lwowskiej (1927). Pracował jako konstruktor w Komisji Doświadczalnej CWPiech. Zamieszkały w Sulejówku, *bdd*.

L.S. 3718; CAW, Ap 1662; ROR 1934; J. Tucholski, *Mord w Katyniu*.

Ppor. br. panc. rez. **Eugeniusz SPOLSKI** s. Łukasza i Marii, ur. 19 XII 1896 w m. Szczerzec, pow. lwowski. W WP od 1920 w stopniu sierż. żand. W 1921 zwolniony do rezerwy, w 1924 powołany do 26 pp. Powtórnie przeniesiony do rezerwy w 1927 z przydziałem do 5 dyonu samoch. Mianowany ppor. ze starsz. 1 VI 1919. Inżynier, *bdd*.

L.S. 3247; CAW, Ap 1685; RO 1924; ROR 1934.

Por. rez. **Kazimierz Oskar SPOLSKI** s. Adama i Wandy, ur. 16 XI 1897 w Łańcucie. Absolwent Wydziału Prawa Uniwersytetu Jagiellońskiego. Podczas I wojny światowej w armii austriackiej. W WP od 1918 w Int. DOGen. Kraków. W 1924 awansowany do stopnia por. rez., prawdopodobnie przydzielony do 73 pp. Dr praw, *bdd*.

L.S. 3048; CAW, Ap 4114; MKat., Zbiór rel. i opr.

Por. rez. **Wiktor SPRINGWALD** s. Władysława i Karoliny z Krajewskich, ur. 8 VIII 1906 w Dołubowie, pow. bielski. Pełnił służbę w Skł. Mat. Int. nr 9. Nauczyciel, *bdd*.

L.S. 3839; CAW, Ap 24655; MKat., Zbiór rel. i opr.

Ppor. piech. rez. **Józef SPRYSZYŃSKI** s. Jana i Marianny z Brodeckich, ur. 1 X 1907 w Podgórzu, pow. włocławski. Absolwent SPRPiech. (1930). Podczas ćwiczeń rezerwy dca plut. Mianowany ppor. rez. ze starsz. 1 XII 1932, przydzielony do 14 pp. W 1939 dca 3 komp. 74 pp. Lekarz weterynarii.

L.S. 3269; CAW, Ap 1961; MKat., Zbiór rel. i opr.; ROR 1934; T. Kryska-Karski, *Materiały do historii Wojska Polskiego*.

Józef SPUŻEGIEDSKI s. Tadeusza, ur. 1896, *bdd*.

L.S. 2945.

Ppor. piech. rez. **Adam SROCZYŃSKI** s. Alfreda i Karoliny z Rychterów, ur. 4 VIII 1908 w Borszczowie. Absolwent SPRPiech. (1929). Podczas ćwiczeń rezerwy dca plut. Mianowany ppor. rez. ze starsz. 1 I 1932, przydzielony do 28 pp, *bdd*.

L.S. 3250; CAW, Ap 1382; ROR 1934.

Por. piech. rez. **Emil Antoni STACH** s. Emila i Herminy ze Sławików, ur. 10 I 1897 w Krakowie. Uczestnik wojny polsko-bolszewickiej w szeregach 12 pp. Zweryfikowany w stopniu por. ze starsz. 1 VI 1919, w lipcu 1921 urlopowany bezterminowo z przydziałem do 55 pp, a następnie do 12 pp. W 1939 kmdt obrony plot. Oświęcimia. Technik budowy maszyn, pracownik Zakładów „Fablok" w Chrzanowie.

L.S. 3246; CAW, Ap 3612; RO 1924; ROR 1934; J. Tucholski, *Mord w Katyniu*.

Por. sap. **Roman STACHAŃSKI** s. Adama i Bronisławy z Ciechowskich, ur. 16 III 1908 w Sosnowcu. Absolwent SPRPiech. (1929) i SPInż. (1933). Mianowany ppor. w 1933, awansowany w 1935 do stopnia por. Przydzielony do 1 baonu mostów kolej. na stanowisko instruktora. W 1939 dca 59 komp. mostów kolej.

L.S. 3073; CAW, Ap 4104; T. Kryska-Karski, *Straty korpusu oficerskiego 1939–1945*.

Kpt. adm. san. rez. **Piotr Zdzisław STACHIEWICZ** s. Piotra, ur. 22 X 1897 w Krakowie. W WP od 1918 jako ochotnik w baonie san. w Krakowie. Dnia 5 I 1921 przeniesiony do rezerwy z przydziałem do 1 baonu san., następnie do kadry zapasowej 1 Szp. Okr. Awansowany do stopnia kpt. ze starsz. 1 VI 1919. Przynależny ewidencyjnie do PKU Warszawa Miasto III. Mgr prawa, *bdd*.

L.S. 3053; CAW, Ap 388; RO 1924; ROR 1934.

Mjr int. st. sp. **Sylwester STACHIEWICZ** s. Teodora i Heleny, ur. 24 I 1892. W 1918 zgłosił się ochotniczo do WP, po czym organizował służbę int. 7 DP. Od 1920 pełnił służbę w I Armii. Po zakończeniu działań wojennych dca 1 oddz. służby int. Przeniesiony w stan spoczynku z przydziałem ewidencyjnym do PKU Warszawa Miasto III. Awansowany do stopnia mjr. ze starsz. 1 VII 1923, *bdd*.

L.S. 3099; CAW, Ap 26125; RO 1924; ROR 1934.

Por. piech. posp. rusz. **Paweł STACHOWIAK** s. Piotra i Bronisławy z Mazurków, ur. 8 VI 1898 w Słupowcu, pow. szubiński. Uczestnik wojny polsko-bolszewickiej. W grudniu 1920 mianowany ppor. ze starsz. 1 VI 1919. Po zakończeniu działań wojennych przeniesiony do rezerwy z przydziałem do 55 pp, następnie do oficerskiej kadry OK VII. Ekonomista. Inspektor Izby Skarbowej w Poznaniu, *bdd*.

L.S. 3054; CAW, Ap 8297; RO 1924; ROR 1934.

Ppor. piech. **Stefan STACHOWSKI** s. Jana, ur. 1910. Pełnił służbę w 19 pp, *bdd*.

L.S. 3098; CAW, Ap 24971; MKat., Zbiór rel. i opr.

Ppor. piech. rez. **Wiktor STADNIK** s. Walentego i Elżbiety z Mrozów, ur. 12 X 1905 w m. Ciechanki, pow. lubelski. Absolwent SPRPiech. (1928). Odbył ćwiczenia rezerwy w 8 pp Leg., ostatnio jako ofic. tab. Mianowany ppor. rez. ze starsz. 1 XII 1932 z przydziałem do 8 pp Leg., *bdd*.

L.S. 3205; CAW, Ap 679; ROR 1934.

Ppor. piech. rez. **Jan Paweł STALSKI** s. Antoniego i Marianny z Łuszczków, ur. 9 VI 1910 w m. Ciernie, pow. będziński. Absolwent SPRPiech. (1929). Mianowany ppor. rez. ze starsz. 1 IX 1929 z przydziałem do 29 pp. Nauczyciel Szkoły Powszechnej w Lututowie, pow. wieluński oraz instruktor PWiWF, *bdd*.

L.S. 3149; CAW, Ap 5471.

Ppor. piech. rez. **Tadeusz Jan STANDT** s. Antoniego i Józefy z Köhlerów, ur. 23 VI 1911 we Lwowie. Absolwent SPRPiech. (1933). Dca plut. podczas ćwiczeń rezerwy. Przydzielony do 51 pp, *bdd*.

L.S. 3710; CAW, Ap 9946.

Por. art. **Franciszek STANEK** s. Sebastiana i Marii z Cichockich, ur. 28 VIII 1910 w m. Sielec, pow. ropczycki. Absolwent OSArt. (1932). Oficer 12 pal. Awansowany do stopnia por. w 1939, *bdd*.

L.S. 3070; CAW, Ap 8872; T. Kryska-Karski, *Straty korpusu oficerskiego 1939–1945*.

Por. piech. rez. **Stanisław STANEK** s. Antoniego i Marii z Wiśniewskich, ur. 14 III 1892 w Bochni. W WP od 1919. Wcielony do 4 pp Leg., pełnił służbę jako dca Stacji Zbornej w Kielcach. Po zakończeniu działań wojennych przydzielony do 28 pp, następnie do oficerskiej kadry OK V. Awansowany do stopnia por. rez. ze starsz. 1 VI 1919. Nauczyciel, *bdd*.

L.S. 2999; CAW, Ap 1248; MKat., Zbiór rel. i opr.; RO 1924; ROR 1934.

Por. obs. **Romuald STANIEWICZ** s. Kazimierza i Marianny z Misiukanisów, ur. 14 IV 1907 w m. Sumowa. Absolwent SPRPiech. (1930) i SPLot. (1932). Przydzielony do 5 p. lot., w 1937 przeniesiony do CWLot. nr 1 jako dca plut. w SPLot. W 1939 w lotniczym plutonie rozpoznawczym Warsz. BPanc.-Mot.

L.S. 3147; CAW, Ap 14882; J. Pawlak, *Ostatnie lądowanie*.

Ppor. adm. san. rez. **Franciszek Ryszard STANIEWSKI** s. Jakuba i Cecylii z Okralińskich, ur. 9 X 1887 w Sulejowie, pow. piotrkowski. Uczestnik wojny polsko-bolszewickiej, dostał się do niewoli. Po zakończeniu działań wojennych przeniesiony do rezerwy z przydziałem do 1 baonu san., następnie do kadry zapasowej 1 Szp. Okr. Mianowany ppor. ze starsz. 1 I 1922. Nauczyciel muzyki w Gimnazjum Joachima Lelewela w Warszawie, *bdd*.

L.S. 3093; CAW, Ap 332; RO 1924; ROR 1934.

Stanisław STANISŁAWSKI s. Macieja, ur. 1908, *bdd*.

L.S. 3025.

Por. kaw. rez. **Adam STANISZEWSKI** s. Walentego i Aldony z Żędzianowskich, ur. 8 VII 1889 w Krakowie. Uczestnik wojny polsko-bolszewickiej w szeregach 3 psk i 18 p. uł. Po zakończeniu działań wojennych przeniesiony do rezerwy z przydziałem do 6 psk, następnie do oficerskiej kadry OK VI. Awansowany do stopnia por. ze starsz. 1 VI 1919. Odznaczony KW, *bdd*.

L.S. 3258; CAW, Ap 4437.

Ppor. piech. rez. **Bronisław STANKIEWICZ** s. Bolesława i Anny z Romanowskich, ur. 3 XII 1911 w Bezdanach, pow. wileńsko-trocki. Absolwent SPRPiech. (1934) i Państwowej Szkoły Technicznej w Wilnie. Podczas ćwiczeń rezerwy dca plut. ppanc. Przydzielony do 6 pp Leg. Technik, *bdd*.

L.S. 3020; CAW, Ap 7123; MKat., Zbiór rel. i opr.

Mjr dypl. br. panc. **Witold STANKIEWICZ** s. Bolesława, ur. 18 VI 1896. Uczestnik wojny polsko-bolszewickiej. Pełnił służbę w 13 p. uł. i BKaw. „Poznań". Absolwent WSWoj. (1928–1930). Przeniesiony do korpusu oficerskiego br. panc. Awansowany do stopnia por. ze starsz. 1 VI 1919. Odznaczony KW 2, KZ, KZWLŚr., *bdd*.

L.S. 3160; CAW, Ap 20337; RO 1924; RO 1932; Z. Godyń, *Straty spośród kawalerzystów i pancernych z rąk sowieckich w II wojnie światowej*.

Ppłk dypl. piech. st. sp. **Witold Włodzimierz STANKIEWICZ** s. Włodzimierza i Jadwigi z Zajączkowskich, ur. 4 III 1893 w Adamowie, pow. brasławski. Służył w I Korpusie Wschodnim. Członek POW. Uczestnik wojny polsko-bolszewickiej w szeregach 27 pp jako dca baonu. Po wojnie nadal w 27 pp, od 1922 w Szt. Gen. WP i DOK VI. Absolwent WSWoj. (1924–1925), następnie szef sztabu 26 DP. Od 1938 w stanie spoczynku, pracował w dtwie OPL DOK VI. Ostatnio delegat Szt. Gł. przy Dyrekcji PKP Wilno. Odznaczony VM 5 kl., ZKZ i MN.

L.S. 3200; CAW, Ap 28564, 23506, VM 48–3912; T. Kryska-Karski, *Materiały do historii Wojska Polskiego*.

Władysław STANKIEWICZ s. Jana, ur. 1911, *bdd*.

L.S. 3276.

Ppor. piech. rez. **Józef Tadeusz STANKOWSKI** s. Stanisława i Bolesławy z Radomskich, ur. 9 XII 1908 w Radomiu. Absolwent SPRPiech. (1932). Pełnił służbę w 70 pp. Podczas ćwiczeń rezerwy dca plut. W 1939 w OZ 25 DP. Student Uniwersytetu Poznańskiego.

L.S. 2923; CAW, Ap 4979; T. Kryska-Karski, *Straty korpusu oficerskiego 1939–1945*.

Por. sł. zdr. rez. **Stanisław STAŃCZAK** s. Adama i Marianny ze Średnickich, ur. 20 IV 1903 w Warszawie. Absolwent Wydziału Lekarskiego Uniwersytetu Poznańskiego i SPRSan. (1929). Mianowany ppor. rez. ze starsz. 1 I 1932, przydzielony do kadry zapasowej 4 Szp. Okr. W 1939 lekarz 32 pal. Inspektor szpitalnictwa miejskiego Wydziału Zdrowia Publicznego w Łodzi. Dr medycyny.

L.S. 3004; CAW, Ap 2277; T. Kryska-Karski, *Materiały do historii Wojska Polskiego*; J. Tucholski, *Mord w Katyniu*.

Kpt. piech. **Zbigniew Stanisław STAŃCZEWSKI** s. Zdzisława i Stanisławy, ur. 14 I 1907 w Firlejowie, pow. rohatyński. Pełnił służbę w 26 pp. W 1939 dca 6 komp. 115 pp rez. Mianowany ppor. ze starsz. 15 VIII 1930.

L.S. 3122; RO 1932; T. Kryska-Karski, *Materiały do historii Wojska Polskiego*; J. Tucholski, *Mord w Katyniu*.

Ppor. piech. rez. **Józef STARCZEWSKI** s. Tomasza i Franciszki, ur. 28 I 1902. Pełnił służbę w 5 pp Leg. Mianowany ppor. rez. ze starsz. 1 XII 1932. Nauczyciel Szkoły Powszechnej w Nowo-Wilejce, *bdd*.

L.S. 2921; ROR 1934; J. Tucholski, *Mord w Katyniu*.

Ppor. sł. zdr. rez. **Wacław STARCZEWSKI** s. Antoniego, ur. 12 IX 1899. Mianowany ppor. rez. ze starsz. 1 VII 1925, przydzielony do kadry zapasowej 3 Szp. Okr. Przynależny ewidencyjnie do PKU Warszawa Miasto III. Dr medycyny, *bdd*.

L.S. 3161; ROR 1934.

Por. wet. rez. **Bolesław Michał STARĘGA** s. Michała i Anieli z Rudnickich, ur. 12 XI 1910 w Barteliszkach, pow. brasławski. Absolwent SPRArt. we Włodzimierzu Woł. (1936). Służył w 9 pal. Lekarz weterynarii z Siedlec, *bdd*.

L.S. 2994; CAW, Ap 1971; MKat., Zbiór rel. i opr.

Por. łącz. rez. **Kazimierz STARKOWSKI** s. Józefa i Marii z Pohlów, ur. 21 I 1895 w Bydgoszczy. Powstaniec wielkopolski. W 1919 pełnił służbę w 1 baonie telegraf. w Poznaniu. W 1920 urlopowany na czas studiów. W 1921 ponownie powołany do wojska. Po zakończeniu działań wojennych przeniesiony do rezerwy z przydziałem do 1 p. łącz., potem do 7 baonu telegraf. Por. ze starsz. 1 VI 1919. Odznaczony KW. Mgr prawa, adwokat z Poznania, *bdd*.

L.S. 3044; CAW, Ap 3040; RO 1924; ROR 1934; J. Tucholski, *Mord w Katyniu*.

Mjr piech. rez. **Władysław STARZECKI** s. Jana i Marii z Librewskich, ur. 14 VII 1892 w Zarszynie, pow. sanocki. W WP od 1919, uczestnik wojny polsko-bolszewickiej, dca II baonu 37 pp. Po zakończeniu wojny przeniesiony do rezerwy z przydziałem do 39 pp, potem do oficerskiej kadry OK VI. W 1939 w składzie BON „Lwów", uczestnik obrony Lwowa. Kpt. ze starsz. 1 VI 1919. Absolwent Uniwersytetu Lwowskiego, mgr filozofii.

L.S. 3224; CAW, Ap 6702; T. Kryska-Karski, *Straty korpusu oficerskiego 1939–1945*.

Ppor. art. rez. **Adam Jerzy STARZYŃSKI** s. Jerzego, ur. 18 XII 1915 w Maliszewie. Student Politechniki Warszawskiej. Zamieszkały w Maliszewie, pow. lipnowski, *bdd*.

L.S. 3215; CAW, Ap 27056. MKat., Zbiór rel. i opr.

Ppor. piech. rez. **Stanisław STASIAK** s. Jana i Heleny z Kubisiaków, ur. 28 VI 1914 w Aleksandrowie, pow. łódzki. Absolwent SPRPiech. (1935). Pełnił służbę w 66 pp. Podczas ćwiczeń rezerwy dca plut. ckm. Nauczyciel z Aleksandrowa, *bdd*.

L.S. 2987; CAW, Ap 2181; MKat., Zbiór rel. i opr.

Ppor. piech. rez. **Wacław STASIAK** s. Jana i Katarzyny z Węgrzeckich, ur. 23 VIII 1906 w m. Kichary, pow. sandomierski. Absolwent SPRPiech. (1928). Podczas ćwiczeń rezerwy dca plut. Mianowany ppor. rez. ze starsz. 1 I 1931, przydzielony do 11 pp, *bdd*.

L.S. 3171; CAW, Ap 5145; ROR 1934.

Kpt. art. **Juliusz STASICKI** s. Henryka i Marii z Halickich, ur. 27 VII 1898 we Lwowie. Żołnierz 4 pp Legionów Polskich. Uczestnik wojny polsko-bolszewickiej. Słuchacz SPArt., następnie dca baonu w tej szkole, później w 5 dak. W 1933 adiutant Szk. Podof. Zaw. Art. Ostatnio pełnił służbę w Kierownictwie Zaopatrzenia Tab. Awansowany do stopnia kpt. ze starsz. 1 VII 1925. Odznaczony SKZ, *bdd*.

L.S. 2918; CAW, Ap 20365; RO 1924; RO 1932.

Ppor. art. rez. **Ewaryst STASIŃSKI** s. Juliana, ur. 26 X 1912 w Gustkowie. Absolwent SPRArt. we Włodzimierzu Woł. (1935). M.in. pełnił służbę w Zbrojowni nr 2, *bdd*.

L.S. 3249; CAW, Ap 7842; MKat., Zbiór rel. i opr.

Kpt. art. **Marceli Marian STASZEK** s. Jakuba i Józefy z Kopczyńskich, ur. 16 I 1905 w Radomiu. Absolwent SPArt. (1929), następnie przydzielony do 15 pap, a od 1930 do 4 pal. Od 1937 na stanowisku wykładowcy w Mazowieckiej SPRArt. nr 2 w Zambrowie. Awansowany do stopnia por. art. ze starsz. 1 I 1932, *bdd*.

L.S. 3254; CAW, Ap 2589; RO 1932.

Ppor. **Ryszard STASZEWICZ** s. Jana, ur. 1910 w Żeniowcach, pow. wołkowyski, *bdd*.

L.S. 3062; MKat., Zbiór rel. i opr.

Ppor. piech. rez. **Stanisław STASZEWSKI** s. Józefa i Idalii, ur. 1 VIII 1902 w Siemianowicach. Absolwent SPRPiech. (1924). Mianowany ppor. rez. ze starsz. 1 I 1927, przydzielony do 13 pp, pełnił również służbę w 21 pp. W 1939 kmdt stacji kolej. Kiwerce na Wołyniu. Inżynier elektryk, pracownik Biura Techniczno-Handlowego „A. Hoerscheimann i S-ka" w Warszawie.

L.S. 3007; CAW, Ap 11015; MKat., Zbiór rel. i opr.; ROR 1934; J. Tucholski, *Mord w Katyniu*.

Ppor. piech. rez. **Edmund STAŚKIEWICZ** s. Konstantego, ur. 5 XI 1908 w Piasecznie. Pełnił służbę w 62 pp. Prawnik, *bdd*.

L.S. 3210; MKat., Zbiór rel. i opr.

Ppor. sap. rez. **Jan STAWINOGA** s. Stanisława i Katarzyny z Osińskich, ur. 27 I 1907 w Książu Wielkim, pow. miechowski. Absolwent SPRSap. (1930). Pełnił służbę w 6 baonie sap. Ranny w 1939 w rejonie Lwowa. Urzędnik Dyrekcji Okręgowej Kolei Państwowych we Lwowie.

L.S. 2957; CAW, Ap 235; T. Kryska-Karski, *Straty korpusu oficerskiego 1939–1945*.

Mjr piech. st. sp. **Tadeusz STAWIŃSKI** s. Henryka i Heleny z Klamczyńskich, ur. 21 IV 1895 w Dąbrowie Górniczej. Żołnierz 1 pp Legionów Polskich i powstaniec śląski. Uczestnik wojny polsko-bolszewickiej, dca baterii haubic 7 DP. Po wojnie dca komp. w 11 pp, następnie dca baonu w 37 pp. Od 1934 w stanie spoczynku. W 1939 w baonie ON „Żywiec", następnie w Kwaterze Głównej Dowództwa Grupy Obrony Lwowa. Mjr ze starsz. 1 I 1930. Odznaczony KN, KW 3, SKZ, medalami 1918–1921 i 10-lecia.

L.S. 3229; CAW, Ap 4131; RO 1924; RO 1932; T. Kryska-Karski, *Straty korpusu oficerskiego 1939–1945*; A. Leinwand, *Dokumenty obrony Lwowa 1939*.

Kpt. sł. zdr. rez. **Wiktor Aleksander STAWOWCZYK** s. Kazimierza i Joanny z Kukulskich, ur. 15 II 1885 w Brzezinach, pow. turecki. Uczestnik wojny polsko-bolszewickiej, pełnił służbę jako lekarz w 41 pp i w szp. pol. nr 504. W 1922 przeniesiony do rezerwy z przydziałem do 4 baonu san., następnie do kadry zapasowej 4 Szp. Okr. Kpt. ze starsz. 1 VI 1919. Pracował w Ubezpieczalni Społecznej w Łodzi; dr medycyny, *bdd*.

L.S. 3121; CAW, Ap 237; RO 1924; ROR 1934.

Ppor. piech. rez. **Jan STEC** s. Antoniego i Magdaleny, ur. 12 V 1907 w Tarnobrzegu. Absolwent SPRPiech. (1931). Mianowany ppor. rez. ze starsz. 1 I 1933, przydzielony do 3 pp Leg. Pełnił m.in. służbę w Skł. Mat. Int. nr 2. Mieszkał w Oleszycach, *bdd*.

L.S. 3148; CAW, Ap 3382; MKat., Zbiór rel. i opr.; ROR 1934; J. Tucholski, *Mord w Katyniu*.

Ppor. piech. rez. **Józef STEC** s. Józefa i Marii, ur. 16 XI 1911 w Woli Rafałowskiej, pow. rzeszowski. Absolwent SPRPiech. (1933). M.in. pełnił służbę w Skł. Mat. Int. nr 8. Funkcjonariusz SW, *bdd*.

L.S. 2926; CAW, Ap 3381; MKat., Zbiór rel. i opr.

Ppor. sł zdr. rez. **Witold STECIUK** s. Adriana i Lucyny z Załuskich, ur. 31 VIII 1908 w Kazimierzu, pow. puławski. Absolwent Wydziału Lekarskiego Uniwersytetu Poznańskiego i SPRArt. we Włodzimierzu Woł. (1932). Pełnił służbę w 28 pal. Lekarz medycyny, *bdd*.

L.S. 3202; CAW, Ap 1997; W. Jastrzębski, D. Rumfeld, K. Sidorkiewicz, *Katyń 1940*.

Ppor. piech. rez. **Mirosław Zbigniew STECKI** s. Edwarda i Heleny z Zarembów, ur. 9 III 1904 w Warszawie. Absolwent SPRPiech. (1929). Podczas ćwiczeń rezerwy dca plut. Mianowany ppor. rez. ze starsz. 1 I 1932. Przydzielony do 1 pp Leg., *bdd*.

L.S. 2933; CAW, Ap 7447; ROR 1934.

Por. pil. **Mieczysław Kazimierz STEFANICKI** s. Kazimierza, ur. 8 III 1907. Absolwent OSLot. (1928), pełnił służbę w 1 p. lot. W 1933 odkomenderowany jako adiutant i instruktor do Lot. Szkoły Strzelania i Bombardowania. Od 1938 dca 2 esk. szkol. w SPRLot.-Sadków, w 1939 adiutant kmdta tejże szkoły. Mianowany ppor. ze starsz. 15 VIII 1928.

L.S. 3182; CAW, Ap 18666; RO 1932; J. Pawlak, *Ostatnie lądowanie*.

Ppor. br. panc. rez. **Stefan STEFANOFF** s. Borysa i Zofii z Zieleniewskich, ur. 27 IX 1911 w Chodowie, pow. siedlecki. Absolwent SPRPiech. (1934) oraz Politechniki Warszawskiej (1938). W 1939 pełnił służbę w 1 dyonie pociągów panc. Mianowany ppor. w 1937. Inżynier mechanik, zatrudniony w fabryce zbrojeniowej w Starachowicach.

L.S. 3002; CAW, Ap 19414; J. Tucholski, *Mord w Katyniu*.

Ppor. int. rez. **Jan STEFANOWSKI** s. Augustyna i Weroniki z Kubiaków, ur. 15 V 1899 w m. Janówiec. Uczestnik wojny polsko-bolszewickiej, służył w komp. telegraf. 14 DP, następnie ukończył SPRez. w Poznaniu. W 1921 bezterminowo urlopowany z wojska. Mianowany ppor. rez. ze starsz. 1 VII 1925. Przynależny ewidencyjnie do PKU Włocławek, *bdd*.

L.S. 3150; CAW, Ap 1704; ROR 1934.

Por. art. rez. **Stanisław Jerzy STEFANOWSKI** s. Kaspra i Aleksandry z Ciechowskich, ur. 6 I 1902 w Sosnowcu, pow. jędrzejowski. Do 15 VIII 1919 uczestniczył w działaniach wojennych w składzie 6 baterii 4 pap. W listopadzie 1919 zdemobilizowany. Absolwent SPRez. (1931). Mianowany ppor. rez. ze starsz. 1 IX 1931, przydzielony do 5 pal. W 1939 uczestnik obrony Lwowa; kontuzjowany. Ekonomista, dyrektor „Azot" SA Jaworzno.

L.S. 2998; CAW, Ap 1662; ROR 1934; J. Tucholski, *Mord w Katyniu*.

Ppor. obs. **Marian Antoni STEFAŃSKI** s. Jana i Pauliny z Gudów, ur. 23 III 1914 w Sandomierzu. Absolwent SPRArt. (1936). Mianowany ppor. 15 X 1936. Po przeszkoleniu w CWLot. przydzielony do 4 p. lot. W 1939 w II plut. 43 esk. obs. Armii „Pomorze".

L.S. 3278; CAW, Ap 9431; J. Pawlak, *Ostatnie lądowanie*.

Por. sap. rez. **Jan STEFFEN** s. Józefa i Marii z Salewskich, ur. 17 VIII 1907 w Toruniu. Absolwent SPRSap. (1929). Mianowany ppor. rez. ze starsz. 1 I 1932, awansowany do stopnia por. ze starsz. 1 I 1937. Przydzielony do 8 baonu sap. Technik budowlany, *bdd*.

L.S. 3274; CAW, Ap 3932; A MSWiA, reg. pismo; 7482/1998; ROR 1934.

Por. łącz. rez. **Jakub STEINER** s. Franciszka i Karoliny z Huberów, ur. 4 XII 1894 w Mieczyszczowie, pow. brzeżański. Uczestnik wojny polsko-bolszewickiej w szeregach 2 DP Leg. Po wojnie na stanowisku szefa służby łącz. 17 DP. W 1925 zwolniony do rezerwy z przydziałem do 2 p. łącz., przeniesiony do 7 baonu telegraf. Awansowany do stopnia por. rez. ze starsz. 1 VI 1919. Bankowiec, *bdd*.

L.S. 3835; CAW, Ap 10008; RO 1924; ROR 1934.

Ppor. piech. rez. **Kazimierz STEKIEL** s. Walentego i Jadwigi z Fabichów, ur. 7 I 1916 w m. Piotrówka, pow. kępiński. Absolwent SPRPiech. (1936). Pełnił służbę w 70 pp, *bdd*.

L.S. 3029; CAW, Ap 2209.

Ppor. sap. rez. **Flawiusz Jan STEMPLIŃSKI** s. Stanisława i Leokadii z Bączków, ur. 22 VI 1905 w Dzierzgowie, pow. przasnyski. Absolwent Wyższej Szkoły Mechaniczno-Technicznej im. Wawelberga i Rotwanda oraz SPRSap. (1927). Mianowany ppor. rez. ze starsz. 1 I 1931, przydzielony do baonu silnikowego. Pracownik Urzędu Miejskiego w Mławie. Technolog, *bdd*.

L.S. 3038; CAW, Ap 10240; ROR 1934; J. Tucholski, *Mord w Katyniu*.

Mjr sap. rez. **Mieczysław STĘPIŃSKI** s. Kazimierza i Marii z Jamków, ur. 1 III 1884 w Krakowie. Uczestnik wojny polsko-bolszewickiej, dca IV komp. mostowej. Po wojnie dowodził 5 p. sap., następnie odkomenderowany do Dep. Inż. i Sap. MSWojsk. – kierownik Rejonu Inż. i Sap. Pińsk. Przeniesiony do rezerwy w marcu 1929. Mjr ze starsz. 1 VI 1919, przydzielony do oficerskiej kadry OK V. Odznaczony KW 2, *bdd*.

L.S. 3277; CAW, Ap 10584; RO 1924; ROR 1934.

Ppłk dypl. art. **Jerzy STĘPNIEWSKI** s. Kazimierza i Marii z Wysokińskich, ur. 31 XII 1894. Uczestnik wojny 1918–1921 w szeregach 3 pac. Za męstwo w walkach przedstawiony do odznaczenia Orderem VM. Awansowany do stopnia mjr. ze starsz. 1 VII 1925. Służył w Szt. Gł. WP. W 1939 pełnił służbę jako pomocnik wojskowy Dyrekcji PKP w Warszawie. Odznaczony KW 2, ZKZ.

CAW, VM 100–10068; RO 1932; T. Kryska-Karski, *Materiały do historii Wojska Polskiego*.

Ppor. **Zbigniew STĘPNIEWSKI** s. Edwarda, ur. 2 I 1910 w Grodnie, *bdd*.

L.S. 3132; MKat., Zbiór rel. i opr.

Kpt. łącz. **Jarosław Miron STĘPOWSKI** s. Wacława, ur. 15 IV 1906. Pełnił służbę w 1 baonie telegraf. oraz prawdop. w 7 pp Leg. Mianowany ppor. ze starsz. 15 VIII 1930, *bdd*.

L.S. 3033; MKat., Zbiór rel. i opr.; RO 1932.

Stefan STIŁOWICZ s. Józefa, ur. 1915, *bdd*.

L.S. 3275.

Ppor. sap. rez. **Gustaw STOCKI** s. Karola i Stefanii z Jawdyków, ur. 6 I 1913 w Ustrzykach Dolnych. Absolwent SPRez. (1934). Podczas ćwiczeń rezerwy dca plut. Pełnił służbę m.in. w 6 baonie sap., *bdd*.

L.S. 3141; CAW, Ap 7755; MKat., Zbiór rel. i opr.

Por. art. **Michał STOCKI** s. Feliksa i Marianny ze Zwierzewiczów, ur. 24 VI 1902 w Uśmiarzewie Dolnym. Uczestnik wojny polsko-bolszewickiej w szeregach 81 pp. W 1925 przeniesiony do szw. pion. 2 DKaw., następnie do 31 pal – ostatnio dca baterii. Mianowany ppor. ze starsz. 15 VIII 1931, *bdd*.

L.S. 2932; CAW, Ap 6126; MKat., Zbiór rel. i opr.; RO 1932.

Por. br. panc. **Wacław Ludwik STOKLASA** s. Rudolfa i Eugenii, ur. 4 III 1906. W 1939 dca 112 komp. czołgów lekkich (jednostka dyspozycyjna NW). Awansowany do stopnia por. w 1937.

L.S. 3170; T. Kryska-Karski, *Straty korpusu oficerskiego 1939–1945*.

Kpt. piech. **Stanisław Karol STOKŁOSIŃSKI** s. Stanisława i Henryki z Koszykiewiczów, ur. 7 XI 1896 w m. Brodła, pow. chrzanowski. Uczestnik wojny polsko-bolszewickiej w szeregach 7 pp Leg. Po wojnie nadal w 7 pp Leg., następnie dca komp. 39 pp. W 1939 pełnił służbę w Komendzie Garnizonu Jarosław. Awansowany do stopnia kpt. ze starsz. 15 VIII 1924. Odznaczony KN, KW 4, SKZ.

L.S. 3014; CAW, Ap 9384; MKat., Zbiór rel. i opr.; RO 1924; RO 1932.

Mjr piech. st. sp. **Lucjan Kazimierz STOKOWSKI** s. Jana i Ksawery z Kozłowskich, ur. 1 XII 1886 w m. Zamoście, pow. radomszczański. Podczas I wojny światowej w armii rosyjskiej, potem w II Korpusie Wschodnim. Uczestnik wojny polsko-bolszewickiej w szeregach 35 pp. Absolwent SPchor. w Warszawie. Od 1925 w KOP, od 1928 dca baonu 57 pp. W 1933 przeniesiony w stan spoczynku, przydzielony do OK I. Awansowany do stopnia mjr. w 1928. Odznaczony VM 5 kl., KN, KW 2, medalami 1918–1921 i 10-lecia, *bdd*.

L.S. 2948; CAW, Ap 560, VM 75–7050; MKat., Zbiór rel. i opr.

Ppor. piech. rez. **Zygmunt STOKOWSKI** s. Leona i Marii z Kwiecińskich, ur. 2 III 1900 w Olchowcu, pow. żmigrodzki. Absolwent SPRPiech. (1932). Mianowany ppor. rez. ze starsz. 1 IX 1932, przydzielony do 34 pp. M.in. pełnił służbę w Skł. Mat. Int. nr 2 i 2 dyonie art. plot. Urzędnik Towarzystwa Kredytowego Miejskiego w Warszawie, *bdd*.

L.S. 3130; CAW, Ap 4840; ROR 1934; T. Kryska-Karski, *Straty korpusu oficerskiego 1939–1945*; J. Tucholski, *Mord w Katyniu*.

Kpt. piech. **Jerzy STOLARSKI** s. Wojciecha i Marii z Kozłowskich, ur. 5 XII 1897 w Cianowicach, pow. olkuski. W latach 1916–1918 członek POW. Absolwent SPchor. w Warszawie (1919), uczestnik wojny polsko-bolszewickiej. Po wojnie pełnił służbę w 15 pp. W 1939 I adiutant 53 pp. Awansowany do stopnia por. ze starsz. 1 I 1921. Odznaczony KW 3, medalami 1918–1921 i 10-lecia.

L.S. 3244; CAW, Ap 23126; RO 1924; RO 1932; T. Kryska-Karski, *Materiały do historii Wojska Polskiego*.

Ppor. piech. **Aleksander STOMA** s. Mikołaja i Stefanii z Kosków, ur. 9 IX 1901 w Mukiniczach, pow. nowotarski. W 1922 rozpoczął służbę w 74 pp jako podof. zawodowy. Absolwent OS dla Podof. Przydzielony do 1 p. s. podh. Mianowany ppor. ze starsz. 15 VIII 1930, *bdd*.

L.S. 3212; CAW, Ap 4556; RO 1932.

Kpt. art. rez. **Szymon STORCH** s. Hermana i Gizeli, ur. 25 XII 1892 w Gogołowie, pow. krośnieński. Uczestnik wojny polsko-bolszewickiej, dca baterii w 57 pap. W 1921 przeniesiony do rezerwy z przydziałem do 7 pap, następnie do 9 pal. Awansowany do stopnia kpt. ze starsz. 1 VI 1919. Urzędnik, *bdd*.

L.S. 3732; CAW, Ap 10789; RO 1924; ROR 1934.

Ppor. piech. rez. **Franciszek STOTKO** s. Teodora i Marianny z Wachowiaków, ur. 18 IX 1911 w Wilkowicach, pow. gostyński. Absolwent Państwowego Seminarium Nauczycielskiego w Rawiczu i SPRPiech. (1933). Mianowany ppor. ze starsz. 1 I 1935. W 1939 zmobilizowany do baonu KOP „Bereźne”. Nauczyciel.

L.S. 3089; CAW, Ap 7913; ARS.

Ppłk dypl. piech. **Andrzej STRACH** s. Wiktora, ur. 15 III 1895 w Szczakowej, pow. chrzanowski. Żołnierz Legionów Polskich. Uczestnik wojny polsko-bolszewickiej. Po wojnie pełnił służbę m.in. w 30 pp, PKU Warszawa Miasto I i w Państwowym Urzędzie WFiPW. W 1939 dca 3 pp rez. w składzie 29 BP. Ranny 25 września pod Krasnobrodem. Awansowany do stopnia kpt. ze starsz. 1 VI 1919. Odznaczony VM 5 kl., KN, KW 4, ZKZ.

L.S. 3239; CAW, Ap 13555, VM 84–8103; RO 1924; RO 1932; T. Kryska-Karski, *Materiały do historii Wojska Polskiego*.

Ppor. piech. rez. **Polikarp STRACZYCKI** s. Jana i Anny, ur. 21 I 1905 w Gradowszczyźnie, pow. oszmiański. Absolwent SPRPiech. (1929), ponadto w 1937 ukończył kurs dla oficerów żywn. Mianowany ppor. rez. ze starsz. 1 I 1932, przydzielony do 5 pp Leg., *bdd*.

L.S. 3055; CAW, Ap 17719; ROR 1934.

Ppor. piech. rez. **Piotr STRADOMSKI** s. Augusta, ur. 17 II 1902 w Skrobotówce, pow. krzemieniecki. W WP od 1919. Uczestnik wojny polsko-bolszewickiej. Absolwent SPRPiech. (1933). Mianowany ppor. rez. ze starsz. 1 IX 1932. Pełnił służbę w 30 pp. Przydział mob. – CWSap. Mgr prawa, *bdd*.

L.S. 3142; CAW, Ap 10319; MKat., Zbiór rel. i opr.; ROR 1934.

Ppor. art. rez. **Henryk STRASMAN** s. Abrama i Karoliny z Lewich, ur. 19 III 1903 w Warszawie. Ochotnik podczas obrony Warszawy w 1920. Absolwent Wydziału Prawa Uniwersytetu Warszawskiego (1924) i SPRArt. (1925). Mianowany ppor. rez. ze starsz. 1 I 1928, przydzielony do 8 pal. Dr praw, starszy sędzia w Ministerstwie Sprawiedliwości, *bdd*.

L.S. 2968; CAW, Ap 2152; ROR 1934; J. Tucholski, *Mord w Katyniu*.

Por. art. rez. **Grzegorz STRASZEWSKI** s. Ludwika i Heleny z Woźniakowskich, ur. 14 XII 1895 w Bochni. W 1918 ukończył OSArt. w Krakowie. Uczestnik wojny polsko-bolszewickiej, m.in. w oddziale Legii Oficerskiej z Gródka Jagiellońskiego. Po wojnie przeniesiony do rezerwy z przydziałem do 11 pap, następnie do 6 pal. Awansowany do stopnia por. rez. ze starsz. 1 VI 1919. Mgr prawa, *bdd*.

L.S. 3065; CAW, Ap 2137; RO 1924; ROR 1934.

Kpt. int. st. sp. **Stanisław STRĄK** s. Franciszka i Marii, ur. 2 XI 1883 w Brzeźnie, pow. nieszawski. Do WP został przyjęty jako pracownik cywilny w Dep. Bud. MSWojsk. W 1924 awansowany do stopnia kpt. ze starsz. 1 XII 1920 i przeniesiony do Dep. Inż. i Sap. Ostatnio pełnił służbę w Okr. Szefostwie Bud. DOK IX. W 1929 przeniesiony w stan spoczynku. Przydział mob. – MSWojsk., *bdd*.

L.S. 3015; CAW, Ap 2122; RO 1924; ROR 1934.

Ppor. piech. rez. **Wiktor Stanisław STREB** s. Bolesława, ur. 1915. W 1939 w OZ 25 DP.

L.S. 3117; T. Kryska-Karski, *Materiały do historii Wojska Polskiego*.

Por. piech. **Jan Teodor STROŻAK** s. Jana, ur. 3 V 1906. Pełnił służbę w 26 pp. Mianowany ppor. ze starsz. 15 VIII 1931, *bdd*.

L.S. 3040; RO 1932.

Ppor. piech. rez. **Teofil STRUZIKIEWICZ** s. Ignacego i Joanny z Ośmiałowskich, ur. 15 IV 1915 w Berdyczowie. Absolwent Seminarium Nauczycielskiego w Jędrzejowie i SPRPiech. (1936). Ćwiczenia rezerwy odbywał w 5 p. s. podh. Nauczyciel Szkoły Powszechnej w Busku Zdroju, potem w Skalbmierzu. Przydział mob. – 4 pp Leg. W 1939 ciężko ranny.

L.S. 3206; CAW, Ap 1605; T. Kryska-Karski, *Straty korpusu oficerskiego 1939–1945*; T. Mikulski, *Biogramy jeńców...*

Kpt. obs. **Józef Marian STRYJSKI** s. Karola, ur. 19 III 1898. Podczas I wojny światowej w armii austriackiej. W WP od 1918, uczestnik obrony Lwowa, następnie w 5 pap i 10 pac. Absolwent SPArt. (1920). Po przeszkoleniu w 1926 w CWLot. przydzielony do 3 p. lot., przeniesiony w 1928 do 4 p. lot. Od 1932 w CWPodof. Lot. w Bydgoszczy, następnie w Krośnie. Por. ze starsz. 1 VI 1920. Odznaczony SKZ, *bdd*.

L.S. 3042; RO 1932; J. Pawlak, *Ostatnie lądowanie*.

Kpt. pil. **Stefan Jan STRZAŁKOWSKI** s. Karola i Wandy z Pirużyńskich, ur. 10 II 1899 w Czerniowcach w Rumunii. Absolwent gimnazjum w Czerniowcach. W WP od 1918 w 21 pp. Uczestnik wojny polsko-bolszewickiej w szeregach 5 pp Leg., następnie w dtwie 2 DP Leg. W 1923 po przeszkoleniu przydzielony do 2 p. lot., w 1926 przeniesiony do 6 p. lot. W latach 1928–1939 pełnił służbę w CSkł. Lot. Dęblin. Kpt. ze starsz. 15 VIII 1924. Odznaczony KW 2.

L.S. 3005; CAW, Ap 23580; RO 1932; J. Pawlak, *Ostatnie lądowanie*.

Por. art. rez. **Tadeusz STRZELEC** s. Józefa i Czesławy z Garnowskich, ur. 14 V 1908 w Warszawie. Absolwent SGH oraz SPRArt. (1929). Podczas ćwiczeń rezerwy dca plut. Mianowany ppor. rez. ze starsz. 1 I 1932, przydzielony do 27 pal. W 1939 zmobilizowany do 12 pal. Pracownik Banku Handlowego w Warszawie.

L.S. 3221; CAW, Ap 10694, 21283; MKat., Zbiór rel. i opr.; ROR 1934; J. Tucholski, *Mord w Katyniu.*

Ppor. **Jan STRZELECKI** s. Jana, ur. 1916. W 1939 dca III plut. w komp. ppanc. 11 pp.

L.S. 2958; T. Kryska-Karski, *Materiały do historii Wojska Polskiego*.

Ppor. piech. rez. **Jerzy Longin Robert STRZELECKI** s. Leona i Marii z Pawluków, ur. 4 X 1906 w Bojanowie, pow. niżański. Absolwent SPRPiech. (1930). Podczas ćwiczeń rezerwy dca plut. ckm. Mianowany ppor. rez. ze starsz. 1 I 1932, przydzielony do 48 pp. Urzędnik, *bdd*.

L.S. 3083; CAW, Ap 1444; ROR 1934.

Kpt. art. **Mieczysław Marian STRZEMIEŃ** s. Witolda i Jadwigi z Kamieńskich, ur. 18 III 1903 w Odessie. Pełnił służbę w 1 pan. Awansowany do stopnia por. ze starsz. 1 I 1931. W 1939 dca 2 baterii w 12 dyonie art. najcięższej.

L.S. 3019; CAW, Ap 6466; RO 1932; T. Kryska-Karski, *Materiały do historii Wojska Polskiego*.

Ppor. piech. rez. **Tadeusz STRZESZYŃSKI** s. Stanisława i Julii z Malikowskich, ur. 9 V 1905 w m. Demnia Wyżna, pow. stryjski. Absolwent SGH i SPRPiech. (1930). Podczas ćwiczeń rezerwy w 5 pp Leg. dca plut. Mianowany ppor. rez. ze starsz. 1 I 1932, przydzielony do 5 pp Leg. W 1939 zca dcy komp. sztabowej 35 DPrez., uczestnik obrony Lwowa. I sekretarz prezydenta m.st. Warszawy Stefana Starzyńskiego i równocześnie kierownik Sekcji Organizacji Zarządu Miejskiego.

L.S. 3219; CAW, Ap 2437; ROR 1934; A. Leinwand, *Dokumenty obrony Lwowa 1939*; J. Tucholski, *Mord w Katyniu*.

Kpt. piech. **Wincenty STRZYŻEWSKI** s. Adama i Florianny z Szabuniów, ur. 4 IV 1895 w m. Malawki, pow. miński. Uczestnik wojny polsko-bolszewickiej, dca komp. 86 pp. Po wojnie służył nadal w 86 pp, następnie w 29 pp, KOP i 61 pp. Awansowany do stopnia kpt. ze starsz. 1 I 1931. Odznaczony SKZ, KZWLŚr. i MN, *bdd*.

L.S. 3119; CAW, Ap 1769/89/4914; RO 1924; RO 1932.

Por. piech. **Marian Seweryn STRZYŻOWSKI** s. Mariana i Heleny, ur. 19 II 1903. Ochotnik WP, uczestnik wojny polsko-bolszewickiej. W 1930 pełnił służbę w KOP. W 1939 w OZ 9 DP. Awansowany do stopnia por. ze starsz. 1 II 1923.

L.S. 2927; RO 1932; W. Jastrzębski, D. Rumfeld, K. Sidorkiewicz, *Katyń 1940*.

Ppor. kaw. rez. **Paweł STWIERTNIA** s. Jerzego i Zuzanny, ur. 21 I 1912 w Ustroniu, pow. cieszyński. Absolwent SPRKaw. (1933). Podczas ćwiczeń rezerwy dca szw. ckm. Przydział mob. – 10 p. uł. Technik mechanik, *bdd*.

L.S. 3781; CAW, Ap 2111.

Ppłk dypl. piech. **Stanisław STYRCZULA** s. Andrzeja i Reginy z Marusarzów, ur. 4 V 1894 w Kościelisku k. Zakopanego. Członek Drużyn Podhalańskich. Od 1914 Żołnierz Legionów Polskich. Od 1918 w WP dca komp. 25 pp. Uczestnik wojny polsko-bolszewickiej, ofic. sztabowy 7 DP. Po wojnie pełnił służbę jako dca baonu 25 pp, w sztabie DOK IV, dca baonu 74 pp i wykładowca w CWPiech. W latach 1936–1939 zca dcy 2 p. s. podh. W 1939 dca 164 pp rez.; ranny. Odznaczony VM 5 kl., KN, KW 4, ZKZ.

L.S. 3105; CAW, Ap 19921, 25547, VM 77–7430.

Ppor. kaw. rez. **Eugeniusz SUCHECKI** s. Stanisława i Wandy z Przeciszewskich, ur. 3 XII 1901 w Mińsku Litewskim. W 1920 ukończył CSKaw. w Grudziądzu. Uczestnik wojny polsko-bolszewickiej. W 1929 przeniesiony do rezerwy. Ppor. rez. ze starsz. 1 VII 1925. Przydzielony do 3 p. szwol. Odznaczony KW. Agronom, *bdd*.

L.S. 3080; CAW, Ap 11059; ROR 1934.

Por. sap. rez. **Tadeusz Stanisław SUCHORSKI** s. Feliksa i Heleny z Pikułów, ur. 29 I 1905 w Przemyślanach. Mianowany ppor. rez. ze starsz. 1 I 1932, przydzielony do 2 baonu mostów kolej. Mierniczy, zatrudniony w Zarządzie Miejskim w Bydgoszczy, *bdd*.

L.S. 2964; ROR 1934; W. Jastrzębski, D. Rumfeld, K. Sidorkiewicz, *Katyń 1940*.

Płk piech. **Franciszek Marian SUDOŁ** s. Sebastiana i Antoniny z Bieleniów, ur. 4 X 1892 w Cieplicach, pow. jarosławski. Od 1914 żołnierz Legionów Polskich. W WP od 1919 – pełnił służbę w 3 pp Leg. i 8 pp Leg., ranny, potem dca baonu w 9 pp Leg. Po wojnie nadal w 9 pp Leg., 1927–1928 kwatermistrz 3 pp Leg., następnie zca dcy 14 pp. W latach 1933–1939 dca 14 pp. W 1939 awansował do stopnia płk. Podczas kampanii wrześniowej dca BON „Sieradz". Odznaczony VM 5 kl., KN, KW 4, ZKZ, medalami 1918–1921 i 10-lecia.

L.S. 3087; CAW, Ap 15764, 26507, VM 76–7292, KZ 21–168; T. Kryska-Karski, *Materiały do historii Wojska Polskiego*.

Ppor. art. rez. **Stanisław Czesław SUKNIEWICZ** s. Stefana i Michaliny z Bielińskich, ur. 17 VII 1911 w Rudkach. Absolwent SPRArt. (1931). Odbył ćwiczenia rezerwy na stanowisku ofic. zwiad. baterii. Przydział mob. – 10 pac, *bdd*.

L.S. 3108; CAW, Ap 6253.

Ppor. piech. rez. **Antoni Władysław SULCZYŃSKI** s. Antoniego i Albiny z Zielonków, ur. 25 VI 1906 w Daleszycach, pow. kielecki. Absolwent SPRPiech. (1929). Podczas ćwiczeń rezerwy dca plut. Mianowany ppor. rez. ze starsz. 1 I 1932, przydzielony do 61 pp. Nauczyciel w szkołach powszechnych na Kielecczyźnie, *bdd*.

L.S. 3256; CAW, Ap 5096; ROR 1934.

Rtm. kaw. **Roman Adam SULIMIR** s. Romana i Jadwigi z Rokossowskich, ur. 17 X 1905 w Krakowie. W 1924 ukończył OSKaw. w Grudziądzu i został przydzielony do 2 psk. W 1929 przeniesiony do Samodzielnego Referatu Informacyjnego DOK II. W 1939 adiutant 2 psk.

L.S. 3074; CAW, Ap 15730.

Ppor. piech. **Kazimierz SULKOWSKI** s. Franciszka i Józefy z Werników, ur. 2 III 1907 w Gorzewie, pow. sierpecki. Służbę wojskową rozpoczął w marcu 1929 w 32 pp. W latach 1934–1937 był słuchaczem SPchor. dla Podof. Przydział mob. – 42 pp, *bdd*.

L.S. 3045; CAW, Ap 4570.

Ppor. piech. rez. **Adam Stefan SUŁKOWSKI** s. Jakuba i Władysławy z Gryczanów, ur. 24 X 1910 w Warszawie. Absolwent SPRPiech. (1932) oraz Szkoły Nauk Politycznych. Odbył ćwiczenia rezerwy na stanowisku dcy plut. Przydział mob. – 79 pp. Ostatnio w 1939 w 10 dyonie tab. Urzędnik Izby Skarbowej w Warszawie.

L.S. 3257; CAW, Ap 3658; J. Tucholski, *Mord w Katyniu*.

Por. art. rez. **Stefan Antoni SUŁKOWSKI** s. Antoniego i Marii ze Śrekowskich, ur. 14 X 1908 w Aleksandrowicach, pow. bielski. Absolwent SPRArt. (1931). Podczas ćwiczeń rezerwy dca plut. Przydział mob. – 21 pal, *bdd*.

L.S. 2972; CAW, Ap 23012.

Por. sł. zdr. rez. **Tadeusz SUMIŃSKI** s. Leona i Stefanii, ur. 10 X 1905 w Rakoniewicach, pow. wolsztyński. Mianowany ppor. rez. ze starsz. 1 I 1933. Przydzielony do kadry zapasowej 4 Szp. Okr. W 1939 w Armii „Łódź". Mgr farmacji, aptekarz z Kalisza, *bdd*.

L.S. 3223; MKat., Zbiór rel. i opr.; ROR 1934.

Ppłk art. **Marian SURMAN** s. Szczepana i Magdaleny z Birów, ur. 12 IX 1896 w Sędziszowie, pow. ropczycki. Od 1914 żołnierz Legionów Polskich. Od 1918 w WP. Uczestnik wojny polsko-bolszewickiej w szeregach 5 pp Leg., a potem 3 pap; dostał się do niewoli. Po wojnie pełnił służbę w różnych jednostkach artylerii, w 1939 dca 22 pal. Odznaczony KN, KW, medalami 1918–1921 i 10-lecia. Mgr prawa, absolwent Uniwersytetu Jagiellońskiego.

L.S. 3179; CAW, Ap 7856; RO 1932; T. Kryska-Karski, *Materiały do historii Wojska Polskiego*.

Por. sł. zdr. rez. **Włodzimierz SUROŻ** s. Czesława i Emilii z Kahlanów, ur. 16 X 1904 w Kibartach na Litwie. Absolwent SPRPiech. (1930) i Wydziału Lekarskiego Uniwersytetu Wileńskiego (1934). Mianowany ppor. rez. ze starsz. 1 IX 1930, przydzielony do 5 pp Leg. W 1939 lekarz II baonu 2 pp KOP „Karpaty". Dr medycyny.

L.S. 3155; CAW, Ap 8272; ROR 1934; T. Kryska-Karski, *Materiały do historii Wojska Polskiego*.

Ppłk art. **Władysław Aleksander SURYN** s. Włodzimierza i Eugenii z Bielińskich, ur. 7 VI 1894 w Krośnie. Do WP wstąpił w 1918. Podczas wojny polsko-bolszewickiej dowodził pododdziałami artylerii. Po wojnie był m.in. dcą II dyonu 13 pap, zcą dcy 1 pal Leg., a od 1938 dcą 33 dal. W 1939 dca art. 35 DPrez., uczestnik obrony Lwowa. Odznaczony KN, KW 3, KZ.

L.S. 3157; CAW, Ap 2590; RO 1932; A. Leinwand, *Dokumenty obrony Lwowa 1939*.

Ppłk br. panc. st. sp. **Witold Leon SUSZYŃSKI** s. Konstantego, ur. 7 VII 1889. W 1924 dca 7 dyonu samoch. Przeniesiony w stan spoczynku z przydziałem do oficerskiej kadry OK I. Awansowany do stopnia ppłk. ze starsz. 1 VII 1925. Odznaczony KW. Inżynier, *bdd*.

L.S. 3120; RO 1924; ROR 1934; Z. Godyń, *Straty spośród kawalerzystów i pancernych z rąk sowieckich w II wojnie światowej*.

Ppor. kaw. rez. **Bogumił SUTARSKI** s. Józefa i Konstancji z Dobrowolskich, ur. 10 IV 1903 w Widawie, pow. łaski. Absolwent SPRKaw. (1925). Mianowany ppor. rez. ze starsz. 1 I 1930. Przydzielony do 7 psk. Urzędnik, *bdd*.

L.S. 3103; CAW, Ap 3693; ROR 1934.

Ppor. **Franciszek SWIGODA-SWOBODA** s. Wojciecha, ur. 1910 w m. Łąka, *bdd*.

L.S. 3185; MKat., Zbiór rel. i opr.

S

Rtm. kaw. **Alfred SWIRTUN** s. Lucjana, ur. 29 VIII 1895 w Ufie. Pełnił służbę w 7 p. uł. i 15 p. uł. Awansowany do stopnia por. ze starsz. 1 I 1921. Odznaczony KW, *bdd*.

L.S. 3267; RO 1932; T. Kryska-Karski, *Straty korpusu oficerskiego 1939–1945*.

Stanisław SWIŻYŃSKI s. Stefana, ur. 1915, *bdd*.

L.S. 2982.

Pchor. **Maurycy SYGAL** s. Józefa, ur. 1900, *bdd*.

L.S. 2934; MKat., Zbiór rel. i opr.

Ppor. piech. rez. **Marian SYLWANOWICZ** s. Kazimierza i Anny z Dubrowskich, ur. 30 V 1912 w Plantach, pow. szczuczyński. Absolwent Seminarium Nauczycielskiego w Szczuczynie (1931) i dywizyjnego kursu pchor. rez. piech. przy 77 pp. Mianowany ppor. ze starsz. 1 I 1936. Przydzielony do 77 pp, w którym odbywał ćwiczenia rezerwy jako dca plut. Nauczyciel szkoły powszechnej, *bdd*.

L.S. 3111; MKat., 3157/A.

Józef SYNKOWSKI s. Feliksa, ur. 1897, *bdd*.

L.S. 2925.

Ppłk piech. st. sp. **Józef SYNOŚ** s. Andrzeja i Apolonii z Sieńków, ur. 11 III 1893 w Borku Nowym, pow. rzeszowski. Podczas I wojny światowej w armii austriackiej. Żołnierz Armii gen. Hallera. Uczestnik wojny polsko-bolszewickiej w szeregach 47 pp jako dca komp. i baonu. W 1921 po przeszkoleniu przydzielony do 1 p. lot. W latach 1922–1930 pełnił służbę w 22 pap i 6 pp Leg., 1930–1931 zca kmdta CSPodof. KOP, od 1933 dca baonu 73 pp, a od 1936 zca dcy 81 pp. Odznaczony VM 5 kl., KW, medalami 1918–1921 i 10-lecia, *bdd*.

L.S. 2922; CAW, Ap 13146.

Ppor. piech. rez. **Stanisław Julian SYPNIEWSKI** s. Stanisława i Julii z Langów, ur. 18 VIII 1912 w Kijowie. Absolwent SPRPiech. (1933). Podczas ćwiczeń rezerwy dca plut. Służył w 64 pp. Mgr prawa z Bydgoszczy, *bdd*.

L.S. 3176; CAW, Ap 1898; MKat., Zbiór rel. i opr.

Kpt. piech. **Stanisław SZABLEWSKI** s. Adama i Michaliny z Tryfanów, ur. 8 V 1897 w Warszawie. Żołnierz Legionów Polskich i Polskiego Korpusu Posiłkowego. Od 1918 w WP. Uczestnik wojny polsko-bolszewickiej w szeregach 29 pp. Po wojnie nadal w 29 pp, następnie służył w 6 pp Leg., 15 pp oraz w KOP. W latach 1934–1938 pełnił służbę w 58 pp. Od 1938 kmdt PKU Miechów. Awansowany do stopnia kpt. w 1938. Odznaczony VM 5 kl., KN, KW 4, medalami 1918–1921 i 10-lecia, *bdd*.

L.S. 3751; CAW, Ap 6029, VM 64–5584.

Ppor. piech. rez. **Franciszek SZACIŁŁO** s. Tomasza i Pauliny z Łosiów, ur. 19 VI 1907 w Duchowlanach, pow. wołkowyski. Absolwent Uniwersytetu Wileńskiego i SPRPiech. (1930). Podczas ćwiczeń rezerwy dca plut. Mianowany ppor. rez. ze starsz. 1 I 1933, przydzielony do 5 pp Leg. Mgr prawa, radca w Okręgowej Izbie Kontroli Państwowej w Wilnie, *bdd*.

L.S. 3784; CAW, Ap 10599; ROR 1934; J. Tucholski, *Mord w Katyniu*.

Ppor. kaw. **Ludwik Bronisław SZAFARSKI** s. Ludwika i Józefy z Kleinów, ur. 21 VII 1913 w Ufie. Absolwent SPKaw. (1937), przydzielony do 2 psk. W 1939 dca I plut. w 4 szw. macierzystego pułku.

L.S. 3722; CAW, Ap 5063; J. Wielhorski, *Kawaleria polska i bronie towarzyszące w kampanii wrześniowej 1939*.

Ppor. sł. zdr. rez. **Julian vel Juda SZAFERMAN** s. Abrama i Anny z Iserronów, ur. 1 III 1892 w Puławach. Uczestnik wojny polsko-bolszewickiej. W 1922 zdemobilizowany. Mianowany ppor. rez. ze starsz. 1 VI 1919, przydzielony do 10 Szp. Okr. Lekarz stomatolog z Warszawy, *bdd*.

L.S. 3731; CAW, Ap 8681; ROR 1934; J. Tucholski, *Mord w Katyniu*.

Płk dypl. piech. **Jarosław Bolesław SZAFRAN** s. Tomasza i Heleny z Truszkowskich, ur. 5 XI 1895 w Brzeżanach. Członek Związku Walki Czynnej, Związku Strzeleckiego i żołnierz Legionów Polskich. Od 1918 w 5 pp Leg. Uczestnik wojny polsko-bolszewickiej w szeregach 1 pp Leg., 58 pp i 13 pp. Po wojnie ukończył WSWoj. Od 1923 szef sztabu 10 DP, szef sztabu DOK IV, zca dcy 7 pp Leg., zca szefa III Oddz. Szt. Gł. i dca 41 pp. W 1939 dca 35 DPrez. Odznaczony VM 5 kl., OOP, KN, KW 2, ZKZ, medalami 1918–1921 i 10-lecia.

L.S. 3770; CAW, Ap 19836, 21773, VM 72–6677.

Ppor. piech. rez. **Franciszek SZAFRAŃSKI** s. Franciszka i Agnieszki z Tośków, ur. 7 I 1907 w Staromieściu, pow. włoszczowski. Absolwent SPRPiech. (1932). Podczas ćwiczeń rezerwy dca plut. Służył w 57 pp, *bdd*.

L.S. 3796; CAW, Ap 7591; MKat., Zbiór rel. i opr.

Ppor. kaw. rez. **Mieczysław Ludwik SZAFRAŃSKI** s. Ludwika i Agnieszki z Przybylskich, ur. 12 I 1902 w Nowej Wsi Szlacheckiej, pow. chełmiński. Uczestnik wojny polsko-bolszewickiej w szeregach 8 p. uł. Po wojnie ukończył SP Jazdy w Grudziądzu. W 1926 przeniesiony do rezerwy. Mianowany ppor. rez. ze starsz. 1 I 1931 z przydziałem do 8 p.uł., *bdd*.

L.S. 3811; CAW, Ap 9735; ROR 1934.

Ppor. piech. rez. **Stanisław SZAFRAŃSKI** s. Jakuba i Józefy, ur. 22 IV 1907. Mianowany ppor. rez. ze starsz. 1 I 1933, przydzielony do 32 pp. Mgr filozofii, historyk, nauczyciel z Warszawy, *bdd*.

L.S. 3734; ROR 1934; J. Tucholski, *Mord w Katyniu*.

Kpt. int. rez. **Stanisław SZAFRAŃSKI** s. Wiktora i Jadwigi z Goleniewiczów, ur. 9 IV 1888 w Pobiedziskach, pow. poznański. W 1919 szef Okr. Zakładu Gosp. nr 7 w Poznaniu. W 1920 przeniesiony do rezerwy z przydziałem do Okr. Zakładu Gosp. nr 1. Kpt. ze starsz. 1 VI 1919. Odznaczony KW. Przydział mob. – Okr. Zakład Gosp. nr 7. Przynależny ewidencyjnie do PKU Poznań Miasto, *bdd*.

L.S. 3752; CAW, Ap 9736; RO 1924; ROR 1934.

Ppor. piech. rez. **Piotr Paweł SZAJEWSKI** s. Pawła i Anny z Antoszów, ur. 21 VII 1912 w Rawie Ruskiej. Absolwent SPRPiech. (1933). Podczas ćwiczeń rezerwy dca plut. Przydział mob. – 48 pp, *bdd*.

L.S. 3744; CAW, Ap 572.

Mjr aud. st. sp. **Stanisław Jan SZAJNER** s. Wojciecha i Katarzyny z Krawczyków, ur. 25 IV 1887 w Witkowie, pow. sokalski. W WP od 1918, otrzymał przydział do Sądu Wojsk. w Krakowie, następnie do Sądu Wojsk. DOK X. Po wojnie m.in. (1924) sędzia śledczy dla spraw szczególnej wagi w Wojsk. Sądzie. Okr. nr II. W 1934 przeniesiony w stan spoczynku. Mjr ze starsz. 1 VI 1919. W 1939 uczestnik obrony Lwowa. Dr praw, adwokat we Lwowie.

L.S. 3740; CAW, Ap 3942; RO 1924; J. Tucholski, *Mord w Katyniu*.

Pchor. piech. rez. **Józef SZALIŃSKI** s. Bronisława i Wiktorii, ur. 25 I 1912 w Mierczynie, pow. łęczycki. Absolwent SPRPiech. (1937). Pełnił służbę w 10 pp, *bdd*.

L.S. 3825; CAW, Ap 25961; MKat., Zbiór rel. i opr.

Ppor. piech. posp. rusz. **Leon SZAŁABSKI** s. Szymona i Tekli z Rajkowskich, ur. 12 III 1902 w Podłężu, pow. pińczowski. Absolwent SPRPiech. (1924). Mianowany ppor. posp. rusz. ze starsz. 1 IX 1930. Przydzielony do oficerskiej kadry OK IV. Lekarz medycyny, pracował w szpitalu w Piotrkowie Tryb., *bdd*.

L.S. 3807; CAW, Ap 8664; ROR 1934; T. Mikulski, *Biogramy jeńców*...

Kpt. uzbr. st. sp. **Mieczysław SZAŁAS** s. Stefana i Jadwigi z Cypsów, ur. 26 XI 1887 w Izmaile w Rumunii. W WP od 1919, przydzielony do Dep. Art. i Uzbr. MSWojsk. Po zakończeniu działań wojennych pełnił służbę m.in. w Instytucie Badawczym Broni Chemicznej oraz Wojsk. Instytucie Pgaz. W 1933 przeniesiony w stan spoczynku, przydzielony do oficerskiej kadry OK I. Przydział mob. – Wojsk. Instytut Pgaz. Kpt. ze starsz. 1 XII 1920. Inżynier, *bdd*.

L.S. 3792; CAW, Ap 1751, 18388; RO 1924; RO 1932; ROR 1934.

Ppor. kaw. rez. **Stefan SZAŁOWSKI** s. Adama i Bronisławy z Ceglińskich, ur. 19 IV 1896 w Siedlcach. Uczestnik wojny polsko-bolszewickiej. Absolwent SPRKaw. Mianowany ppor. rez. ze starsz. 1 VII 1925, przydzielony do 25 p. uł., *bdd*.

L.S. 3754; CAW, Ap 10975.

Por. sł. zdr. rez. **Tadeusz SZAMOTA** s. Stanisława i Janiny z Witkowskich, ur. 26 X 1897 w Lublinie. Podczas wojny polsko-bolszewickiej służył jako ułan w I Szwadronie Województwa Warszawskiego, następnie pchor. san. w szpitalu w Tarnowie. W 1921 przeniesiony do rezerwy. Mianowany ppor. rez. ze starsz. 1 I 1920, przydzielony do kadry zapasowej 4 Szp. Okr. Dr medycyny, chirurg z Warszawy, *bdd*.

L.S. 3758; CAW, Ap 8724; ROR 1934; J. Tucholski, *Mord w Katyniu*.

Por. sł. zdr. rez. **Jan SZANCENBACH** s. Wacława, ur. 28 VIII 1884. Uczestnik wojny polsko-bolszewickiej. Po zakończeniu działań wojennych służył w 4 baonie san. Awansowany do stopnia por. ze starsz. 1 VI 1919. Po przeniesieniu do rezerwy przydzielony do kadry zapasowej 4 Szp. Okr. Odznaczony KW. Lekarz z Krakowa, *bdd*.

L.S. 3713; CAW, KW 119/S-4448; RO 1924; ROR 1934.

Ppor. piech. rez. **Julian SZANIAWSKI** s. Jana i Marianny z Siłuchów, ur. 16 II 1910 w Osowie na Pomorzu. Absolwent SPRPiech. (1932). Podczas ćwiczeń rezerwy dca plut. Przydział mob. – 9 pp Leg., *bdd*.

L.S. 3735; CAW, Ap 1392.

Jan SZANOWSKI s. Józefa, ur. 1912, *bdd*.

L.S. 3714.

Ppor. sł. zdr. rez. **Samuel SZAPIRO** s. Chaima i Ryfki z Bermanów, ur. 2 II 1897 w Warszawie. W 1919 wstąpił ochotniczo do WP i został wcielony do Szpitala Garnizonowego w Warszawie. Ppor. rez. ze starsz. 1 VII 1925, przydzielony do 9 baonu san., następnie do kadry zapasowej 9 Szp. Okr. Przynależny ewidencyjnie do PKU Warszawa Miasto III. Lekarz medycyny, *bdd*.

L.S. 3727; CAW, Ap 23074; ROR 1934.

Por. piech. **Władysław SZAREK** s. Józefa, ur. 1911. W 1939 dca komp. zwiad. 33 pp.

L.S. 3803; T. Kryska-Karski, *Materiały do historii Wojska Polskiego*.

Stanisław SZARKOWSKI s. Wawrzyńca, ur. 1902, *bdd*.

L.S. 3748.

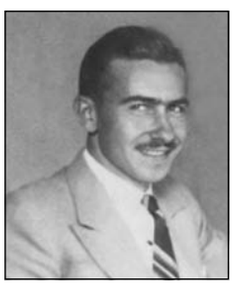

Por. sł. zdr. rez. **Eugeniusz SZATKOWSKI** s. Korneliusza i Franciszki z Usiadków, ur. 17 XII 1909 w Turznie, pow. nieszawski. Absolwent SPRSan. (1936) i Wydziału Lekarskiego Uniwersytetu Warszawskiego (1937). Mianowany ppor. ze starsz. 1 I 1938. Przydzielony do 1 Szp. Okr. Ćwiczenia rezerwy odbył jako lekarz 8 pal i CWŁącz. Lekarz medycyny, *bdd*.

L.S. 3809; CAW, Ap 3809.

Ppor. piech. rez. **Edward SZATUNOW** s. Mikołaja i Marii, ur. 10 V 1895 w Mińsku Litewskim. W maju 1919 jako oficer otrzymał przydział do Zarządu Cywilnego Ziem Wschodnich. W 1920 służył w Dep. I MSWojsk. Mianowany ppor. ze starsz. 1 VI 1919, po wojnie przydzielony do 77 pp. W 1929 zwolniony do rezerwy. Ostatni znany przydział – 42 pp, *bdd*.

L.S. 3810; CAW, Ap 3965; RO 1924; ROR 1934.

Ppłk sł. zdr. st. sp. **Zenon SZCZEFANOWICZ** s. Bolesława, ur. 22 I 1888 w m. Kroze na Litwie. Awansowany do stopnia mjr. ze starsz. 1 VI 1919. Pełnił służbę m.in. w 8 baonie san. (1924) oraz Komendzie Miasta Warszawa (1932). We wrześniu 1939 szef służby zdrowia SGO „Narew". Dr medycyny.

L.S. 3841; MKat., Zbiór rel. i opr.; RO 1924; RO 1932; T. Kryska-Karski, *Straty korpusu oficerskiego 1939–1945*; J. Tucholski, *Mord w Katyniu*.

Ppor. piech. rez. **Stanisław SZCZEKLIK** s. Romana i Marii z Węglowskich, ur. 19 I 1908 w Pilznie. Absolwent Wydziału Prawa Uniwersytetu Jagiellońskiego i SPRPiech. (1929). Podczas ćwiczeń rezerwy dca plut. Mianowany ppor. rez. ze starsz. 1 I 1932, przydzielony do 17 pp. Adwokat, *bdd*.

L.S. 3853; CAW, Ap 5554; ROR 1934.

Ppor. piech. rez. **Stanisław SZCZEPANIK** s. Jana i Marii z Karpińskich, ur. 8 V 1897 w Niewodnej, pow. krośnieński. W lutym 1920 przydzielony do Int. DOGen. Kraków. Podczas wojny polsko-bolszewickiej pełnił służbę w Brygadzie Grodzieńskiej jako oficer gosp. III baonu. Mianowany ppor. rez. ze starsz. 1 VI 1919. Przydzielony w 1934 do 1 pp Leg., w 1939 przeniesiony do kadry oficerskiej OK III, *bdd*.

L.S. 3851; CAW, Ap 7639, Tajny Dziennik Personalny Rezerw MSWojsk. 1939; ROR 1934.

Mjr art. **Karol Bolesław SZCZEPANOWSKI-PRUS** s. Ignacego i Karoliny z Marynowskich, ur. 30 IX 1892 w Bursztynie, woj. stanisławowskie. Oficer 6 pac, do 1936 p.o. dyrektora nauk w Korpusie Kadetów nr 2, następnie wykładowca fizyki i matematyki w Korpusie Kadetów nr 1. W 1939 dca II dyonu 40 pal rez. Mjr ze starsz. 1 VII 1923. Odznaczony KW, MN. Absolwent Uniwersytetu Lwowskiego.

L.S. 3848; A MSWiA, reg. pismo 927/2000; RO 1924; RO 1932; T. Kryska-Karski, *Materiały do historii Wojska Polskiego*.

Ppor. piech. rez. **Lucjan Zygmunt SZCZEPAŃSKI** s. Pawła, ur. 8 II 1908. Mianowany ppor. rez. ze starsz. 1 I 1933 z przydziałem do 72 pp. W 1939 dca 6 komp. 72 pp, ranny 3 września w Konopnicy.

L.S. 3844; ROR 1934; T. Kryska-Karski, *Materiały do historii Wojska Polskiego*.

Kpt. piech. rez. **Roman Alfons SZCZEPAŃSKI** s. Tomasza i Teodory z Kuśmierskich, ur. 2 VIII 1886 w Lublinie. Żołnierz 6 pp Legionów Polskich. Członek POW. W listopadzie 1918 pełnił służbę w 23 pp, następnie w 6 pp Leg., w którego szeregach odbył kampanię polsko-bolszewicką. W listopadzie 1921 zwolniony do rezerwy. Inżynier rolnik, pracownik cywilny DOK II, *bdd*.

L.S. 3850; CAW, Ap 5998; J. Tucholski, *Mord w Katyniu*.

Ppor. piech. rez. **Zenon SZCZEPAŃSKI** s. Jana i Leokadii z Bartoszewskich, ur. 3 XII 1907 w Strzelnie, pow. mogileński. Absolwent SPRPiech. (1931). Podczas ćwiczeń rezerwy dca plut. Przydział mob. – 32 pp. W 1939 w składzie 9 komp. 32 pp. Inżynier geodeta.

L.S. 3843; CAW, Ap 2795; T. Kryska-Karski, *Straty korpusu oficerskiego 1939–1945*; J. Tucholski, *Mord w Katyniu*.

Ppor. piech. rez. **Stanisław Marian Stefan SZCZERBA** s. Adama i Stefanii z Jakubowskich, ur. 9 VI 1907 w Krakowie. Absolwent SPRPiech. (1929). Mianowany ppor. rez. ze starsz. 1 I 1932, przydzielony do 1 p. s. podh., *bdd*.

L.S. 3852; CAW, Ap 5274; ROR 1934; J. Giza, *Nowosądecka lista katyńska.*

Rtm. kaw. **Wacław SZCZEŚNIAK** s. Piotra i Anastazji z Czerwińskich, ur. 17 XII 1900 w Mławie. Do WP wstąpił w 1918 jako ochotnik. W 1921 ukończył SPRPiech., w 1922 kurs w CSKaw. Awansowany do stopnia por. ze starsz. 1 VI 1920, oficer 3 p. uł. W 1939 w OZ Krakowskiej BKaw. (od 1 września w szpitalu). Mgr farmacji.

L.S. 3845; CAW, Ap 4618, 6229; RO 1932; J. Wielhorski, *Kawaleria polska i bronie towarzyszące w kampanii wrześniowej 1939*.

Ppor. piech. rez. **Edmund SZCZĘSNY** s. Jana i Bibianny z Chmielewskich, ur. 8 III 1911 w Obrzysku, pow. szamotulski. Absolwent SPRPiech. (1935). Podczas ćwiczeń rezerwy dca plut. Przydział mob. – 75 pp, *bdd*.

L.S. 3842; CAW, Ap 6313.

Por. piech. **Jan Mieczysław SZCZĘSNY** s. Aleksego, ur. 5 II 1901. Awansowany do stopnia por. ze starsz. 15 VIII 1929. W 1932 pełnił służbę w 34 pp, w 1939 dca 3 komp. 76 pp.

L.S. 3847; RO 1932, T. Kryska-Karski, *Materiały do historii Wojska Polskiego*.

Kpt. sł. zdr. rez. **Kazimierz SZCZĘSNY** s. Pawła i Gabrieli, ur. 1 VIII 1895 w Tarnopolu. Podczas wojny polsko-bolszewickiej był lekarzem w punkcie przesyłowym dla jeńców w Brześciu n. Bugiem. W 1921 przeniesiony do rezerwy z przydziałem do 9 baonu san., następnie do kadry zapasowej 1 Szp. Okr. Kpt. ze starsz. 1 VI 1919. Dr medycyny z Warszawy, *bdd*.

L.S. 3849; CAW, Ap 955, 4612; RO 1924; ROR 1934.

Mjr wet. **Aleksander SZCZĘŚCIKIEWICZ** s. Jana i Wawrzyny, ur. 25 II 1896 w Jarosławiu. W 1918 wstąpił ochotniczo do WP i od grudnia tego roku pełnił obowiązki lekarza weterynarii w 5 DP, a potem w 12 DP. W 1922 przeniesiony do 9 psk. W 1939 szef służby wet. 29 DP. Awansowany do stopnia kpt. ze starsz. 1 I 1928.

L.S. 3717; CAW, Ap 31581; RO 1932; T. Kryska-Karski, *Materiały do historii Wojska Polskiego*.

Ppor. sł. zdr. **Władysław Wojciech SZCZUCIŃSKI** s. Wacława i Joanny z Kosobudzkich, ur. 12 II 1914 w Łosiu. Absolwent Gimnazjum Humanistycznego Koedukacyjnego Wydziału Powiatowego w Grójcu (1932), Wydziału Lekarskiego Uniwersytetu Warszawskiego (1938) i SPSan. (1938). Mianowany ppor. w 1938. W 1939 przydzielony do 1 pamot. Lekarz medycyny.

CAW, Ap 5086; J. Tucholski, *Mord w Katyniu*.

Kpt. art. **Stanisław Zygmunt SZCZUKA** s. Stanisława i Marii z Morawskich, ur. 13 XI 1902 we Władysławowie, pow. suwalski. Uczestnik wojny polsko-bolszewickiej w szeregach 30 pp, następnie w Dtwie I Armii jako kurier. W 1924 ukończył OSArt. w Toruniu. Pełnił służbę w 8 pac, następnie w 3 dak. W 1939 dca 3 baterii 3 dak. Por. ze starsz. 1 VII 1925.

L.S. 3840; CAW, Ap 4622; RO 1932.

Por. tab. rez. **Władysław SZCZYPA** s. Józefa i Marianny z Grochów, ur. 14 XII 1895 w Puławach. Członek Drużyn Strzeleckich oraz POW. Od 1918 w baonie szturmowym Grupy ppłk. Lisa-Kuli. Uczestnik wojny polsko-bolszewickiej – dca plut. km w 1 pp Leg. W grudniu 1920 przeniesiony do rezerwy z przydziałem do 7 pp Leg., następnie do 2 dyonu tab. W 1939 powołany do 10 dyonu tab. Ppor. ze starsz. 1 VI 1919. Odznaczony KN, KW, SKZ, medalem 1918–1921. Farmaceuta. Poseł na Sejm kadencji 1935–1938.

L.S. 3846; CAW, Ap 9914; ROR 1934; *Lubelska lista katyńska*,.opr. A. Winiarz.

Ppor. kaw. rez. **Tadeusz Mieczysław SZEFER** s. Leopolda i Heleny z Tychowskich, ur. 31 III 1914 w Dąbrowie w Czechosłowacji. Absolwent, a następnie doktorant SGH oraz student prawa Uniwersytetu Jagiellońskiego. W 1936 ukończył SPRKaw. Podczas ćwiczeń rezerwy dca plut. Oficer 8 p. uł. W 1939 w OZ Krakowskiej BKaw. Pracownik Referatu Morskiego Izby Przemysłowo-Handlowej w Gdyni.

L.S. 3802; CAW, Ap 23079; J. Tucholski, *Mord w Katyniu*; J. Wielhorski, *Kawaleria polska i bronie towarzyszące w kampanii wrześniowej 1939*.

Ppor. piech. rez. **Tadeusz Jerzy SZEGYNKO** s. Gustawa i Bronisławy z Gołębiowskich, ur. 26 XI 1907 we Lwowie. Absolwent SPRPiech. (1930). Podczas ćwiczeń rezerwy dca plut. ckm. Mianowany ppor. rez. ze starsz. 1 I 1933, przydzielony do 53 pp. W 1939 dca plut. w 19 pp.

L.S. 3747; CAW, Ap 4270; MKat., Zbiór rel. i opr.; ROR 1934.

Ppor. piech. rez. **Wawrzyniec SZEJKO** s. Franciszka i Anieli z Trentowskich, ur. 5 XI 1911 w Łysakowie, pow. ciechanowski. Absolwent SPRPiech. (1933). Podczas ćwiczeń rezerwy dca plut. Przydział mob. – 84 pp, *bdd*.

L.S. 3746; CAW, Ap 4285.

Ppor. piech. rez. **Wilhelm SZEJNER** s. Antoniego i Eleonory z Kozłowskich, ur. 15 II 1909 w Rostowie w Rosji. Absolwent SPRPiech. (1931). Podczas ćwiczeń rezerwy dca plut. ckm. Mianowany ppor. rez. ze starsz. 1 I 1933, przydzielony do 29 pp, *bdd*.

L.S. 3801; CAW, Ap 4288; ROR 1934.

Por. piech. rez. **Stanisław SZELEST** s. Jana i Julii z Kołłarzów, ur. 21 I 1898 w Rzędzianowicach, pow. mielecki. Podczas I wojny światowej w armii austriackiej. Od 1918 w WP, wcielony do 17 pp, następnie skierowany na kurs wywiadowczy przy IV Armii. Od 1920 pełnił służbę w Ekspozyturze Oddz. II ND WP. Po zakończeniu działań wojennych przeniesiony do rezerwy z przydziałem do 7 pp Leg., a potem (1934) do 2 pp Leg. Por. ze starsz. 1 VI 1919. Nauczyciel, *bdd*.

L.S. 3737; CAW, Ap 3334; RO 1924; ROR 1934.

Ppor. piech. rez. **Jerzy SZELUTO** s. Apolinarego i Wiktorii z Niezabitowskich, ur. 22 VII 1912 w Kazaniu w Rosji. Absolwent SPRPiech. (1936). Podczas ćwiczeń rezerwy dca plut. ckm. Pełnił służbę w 68 pp. W 1939 w OZ 17 DP.

L.S. 3831; CAW, Ap 6824; *Pomnik katyński we Wrześni*; T. Kryska-Karski, *Materiały do historii Wojska Polskiego.*

Ppor. piech. rez. **Jan SZEMBORSKI** s. Adolfa i Marianny ze Stachurskich, ur. 19 III 1909 w Pińsku. Absolwent SPRPiech. (1933). Podczas ćwiczeń rezerwy dca plut. ppanc. W 1939 w składzie 84 pp.

L.S. 3776; CAW, Ap 3688.

Kpt. piech. **Kleofas SZEPET** s. Józefa, ur. 23 II 1907. Oficer 6 pp Leg., mianowany ppor. ze starsz. 15 VIII 1930. W 1939 dca 1 komp. ckm 6 pp Leg. Ranny 12 września pod Kałuszynem.

L.S. 3787; RO 1932; T. Kryska-Karski, *Materiały do historii Wojska Polskiego*.

Por. piech. rez. **Władysław SZEPIENIEC** s. Bartłomieja i Teresy z Wołczańskich, ur. 27 VI 1898 w Rymanowie, pow. sanocki. W WP od 1918, przydzielony do II Baonu Strzelców Sanockich, w którego szeregach odbył kampanię ukraińską. Uczestnik wojny polsko-bolszewickiej w dtwie 18 DP. Po zakończeniu wojny przeniesiony do rezerwy z przydziałem do 5 p. s. podh., potem (1934) do 1 p. s. podh. Ppor. rez. ze starsz. 1 VI 1919, por. od 1932. Odznaczony VM 5 kl. Dyrektor techniczny Polskich Zakładów Garbarskich SA w Krakowie.

L.S. 3761; CAW, Ap 186, 4648, VM 11–650; RO 1924; ROR 1934.

Mjr piech. **Stanisław SZERSKI** s. Józefa i Honoraty z d. Furtek, ur. 7 XII 1897 w Zręcinie, pow. krośnieński. Żołnierz Legionów Polskich, ranny. W WP od 1918 w 9 p. strz. Armii gen. Hallera, potem w 51 pp; uczestnik wojny polsko-bolszewickiej. Po wojnie nadal w 51 pp. W latach 1933–1939 w Dep. Piech. MSWojsk oraz dca komp. i dca baonu 21 pp. W 1939 w OZ 8 DP i obrona Modlina. Awansowany do stopnia mjr. ze starsz. 1 I 1939. Odznaczony KN, KW 3, ZKZ, SKZ, medalami 1918–1921 i 10-lecia.

L.S. 3828; RO 1932; T. Kryska-Karski, *Materiały do historii Wojska Polskiego*; Materiały Warszawskiej Rodziny Katyńskiej.

Kpt. żand. **Michał Jan SZERSZENIEWICZ** s. Piotra i Antoniny z Nadzyńskich, ur. 5 II 1897 w Wieliczce. Żołnierz II Brygady Legionów Polskich, w bitwie pod Kaniowem dostał się do niewoli niemieckiej. Do kraju wrócił w 1919; służył w żandarmerii polowej. Od 1922 w 1 dyonie żand. wojsk., a od 1934 dca plut. żand. w Dęblinie. W 1939 szef żand. 28 DP. Odznaczony KN, KW, BKZ, medalami 1918–1921 i 10-lecia.

L.S. 3813; CAW, Ap 26420; RO 1932; T. Kryska-Karski, *Materiały do historii Wojska Polskiego*.

Por. kaw. **Gustaw Franciszek SZEWCZYK** s. Michała i Agnieszki z Szaratów, ur. 4 II 1906 w Miłkowej, pow. nowosądecki. Absolwent SPKaw. (1928), przydzielony do 8 p. uł. na stanowisko dcy szw. km, którym dowodził do 1939. W 1939 dca plut. łącz. macierzystego pułku; 21 września ranny. Awansowany do stopnia por. w 1933.

L.S. 3711; CAW, Ap 6225; J. Giza, *Nowosądecka lista katyńska*; J. Wielhorski, *Kawaleria polska i bronie towarzyszące w kampanii wrześniowej 1939*.

Ppor. piech. rez. **Ignacy SZEWCZYK** s. Antoniego i Antoniny z Chamczyków, ur. 16 I 1902 w Baryczy. Absolwent SPRPiech. (1926). Podczas ćwiczeń rezerwy dca plut. Mianowany ppor. rez. 1 I 1932 z przydziałem do 34 pp, następnie do WIG. Przysięgły mierniczy z Siedlec, *bdd*.

L.S. 3783; CAW, Ap 8559; ROR 1934; *Podlasiacy w Katyniu*; J. Tucholski, *Mord w Katyniu*.

Kpt. sł. zdr. rez. **Jan SZEWCZYKOWSKI** s. Franciszka i Marii, ur. 15 III 1889. Pełnił m.in. służbę w 1 baonie san. i Wojsk. Szkole San. (1924). Po przeniesieniu do rezerwy przydzielony do kadry zapasowej 1 Szp. Okr. Awansowany do stopnia kpt. ze starsz. 1 VI 1919. Odznaczony KW. Lekarz internista z Warszawy, *bdd*.

L.S. 3768; RO 1924; ROR 1934; J. Tucholski, *Mord w Katyniu*.

Kazimierz SZEWCZYŃSKI s. Józefa, ur. 1903, *bdd*.

L.S. 3830.

Kpt. int. **Tadeusz SZKOTNICKI** s. Jana i Anny z Pawlików, ur. 21 XII 1900 w Ryglicach, pow. tarnowski. W WP od 1918, pełnił służbę w 5 pp Leg. (w styczniu 1920 ranny pod Dźwińskiem), 16 pp i 27 baonie celnym, w latach 1924–1927 w OSAdm., potem 7 baonie adm. i 9 p. uł. Od października 1937 ofic. gosp. baonu KOP „Snów". W 1939 ofic. gosp. 1 pp KOP. Kpt. ze starsz. 19 III 1939. Odznaczony KW, medalami 1918–1921 i 10-lecia.

L.S. 3760; CAW, Ap 27769, 28688, 15865+8962, KW 121/S-4901, KW 121/S-4902, Odrz. 25.4.1933; ARS.

Ppor. wet. rez. **Jan Witold SZKUP** s. Zygmunta i Janiny z Gasinowskich, ur. 5 III 1910 w Dąbrowie Górniczej. Absolwent SPRArt. we Włodzimierzu Woł. (1933). Podczas ćwiczeń rezerwy dca plut. Przydział mob. – 6 pal. Lekarz weterynarii z Dąbrowy Górniczej, *bdd*.

L.S. 3772; CAW, Ap 5351; J. Tucholski, *Mord w Katyniu.*

Ppor. art. **Stanisław Marian SZKUTA** s. Franciszka i Stefanii z Huvarów, ur. 7 V 1913 we Lwowie. Absolwent SPArt. w Toruniu (1936). Mianowany ppor. w 1936. Pełnił służbę w 21 pal. W 1939 dca 9 baterii III dyonu 65 pal. rez., od 9 września dca 9 baterii III dyonu 21 pal, *bdd*.

L.S. 3729; CAW, Ap 9433; T. Kryska-Karski, *Materiały do historii Wojska Polskiego*.

Ppor. **Alfons SZLAPS** s. Ludwika, ur. 1907. Księgarz, *bdd*.

L.S. 3816; MKat., Zbiór rel. i opr.

Ppor. piech. rez. **Stanisław SZŁAPKA** s. Franciszka, ur. 1912. W 1939 dca plut. taczanek w 2 komp. ckm 84 pp. Nauczyciel.

L.S. 3753; MKat., Zbiór rel. i opr.; T. Kryska-Karski, *Materiały do historii Wojska Polskiego*.

Por. **Franciszek SZMATKO** s. Wincentego i Józefy z Sienkiewiczów, ur. 19 IV 1914 w Małym Siole, pow. szczuczyński. Pełnił służbę wojsk. w Stanisławowie, *bdd*.

L.S. 3798; MKat., Zbiór rel. i opr.; R. Wołągiewicz, *Katyń w albumach rodzinnych.*

Kpt. sł. zdr. **Jerzy Roman SZMELCZYŃSKI** s. Romana i Michaliny z Górnickich, ur. 23 VII 1906 w Płocku. Absolwent SPSan. (1931). Mianowany ppor. ze starsz. 1 I 1932. Odbył praktykę lekarską w 36 pp i 78 pp. Przydzielony do 27 p. uł. W 1939 lekarz macierzystego pułku w składzie Nowogródzkiej BKaw. Dr medycyny.

L.S. 3833; CAW, Ap 5539; T. Kryska-Karski, *Materiały do historii Wojska Polskiego*.

Ppor. art. rez. **Leonard Jerzy SZMIDT** s. Feliksa i Heleny z Karbowskich, ur. 31 X 1904 w Warszawie. Absolwent Wyższej Szkoły Mechaniczno–Technicznej im. Wawelberga i Rotwanda oraz Mazowieckiej SPRArt. nr 2. Mianowany ppor. ze starsz. 1 I 1931. Oficer 26 pal, *bdd*.

L.S. 3856; MKat., Zbiór rel. i opr.; ROR 1934; J. Tucholski, *Mord w Katyniu*; Materiały Warszawskiej Rodziny Katyńskiej.

Ppor. art. rez. **Zbigniew Czesław SZMIDT** s. Czesława i Filomeny ze Strengerów, ur. 21 III 1908 w Warszawie. Absolwent SPRArt. we Włodzimierzu Woł. (1932). Podczas ćwiczeń rezerwy ofic. zwiad. Pełnił służbę w 5 pal. Uczestnik obrony Lwowa. Inżynier architekt, zam. Lwów.

L.S. 3764; CAW, Ap 5763; T. Mikulski, *Biogramy jeńców*...; J. Tucholski, *Mord w Katyniu*.

Ppor. piech. rez. **Czesław SZNELA** s. Aleksandra i Marianny z Grygów, ur. 20 II 1909 w Konopkach. Absolwent SPRPiech. (1933). Podczas ćwiczeń rezerwy dca plut. Przydział mob. – 77 pp. Nauczyciel, *bdd*.

L.S. 3775; CAW, Ap 7706; J. Tucholski, *Mord w Katyniu*.

S

Ppor. piech. rez. **Antoni SZÓSTAK** s. Stanisława i Jadwigi z Zybałów, ur. 4 I 1912 w Salni, pow. krotoszyński. Absolwent SPRPiech. (1933). Podczas ćwiczeń rezerwy dca plut. Przydział mob. – 56 pp. W 1939 dca plut. w OZ 25 DP. Student prawa Uniwersytetu Poznańskiego. Mieszkał w Salni.

L.S. 3815; CAW, Ap 1840; J. Tucholski, *Mord w Katyniu*.

Kpt. łącz. **Napoleon SZPAK** s. Aleksandra i Natalii z Jachów, ur. 11 IX 1910 w Warszawie. Absolwent Korpusu Kadetów (1927) oraz SPInż. (1930). Mianowany ppor. ze starsz. 1 I 1932, pełnił służbę w 1 baonie telegraf. W 1939 przydzielony do 26 DP.

L.S. 3715; CAW, Ap 5331; RO 1932.

Por. łącz. rez. **Olgierd Stanisław SZPAKOWSKI** s. Edwarda i Sylwii ze Szpyrków-Szpyrkowiczów, ur. 2 VI 1912 w Witebsku. Absolwent SPRŁącz. (1931) oraz Wydziału Elektrycznego Politechniki Warszawskiej. Ćwiczenia rezerwy odbywał w p. radiotelegraf. Inżynier elektryk, *bdd*.

L.S. 3745; CAW, Ap 6297; J. Tucholski, *Mord w Katyniu*.

Kpt. sł. zdr. rez. **Stefan SZPARAGA** s. Stefana i Teodozji z Kirchnerów, ur. 31 I 1886 w Warszawie. Awansowany do stopnia por. rez. ze starsz. 1 VI 1919, przydzielony do 1 baonu san., później przeniesiony do kadry zapasowej 1 Szp. Okr. Dr medycyny, ginekolog, lekarz powiatowy z Błonia, *bdd*.

L.S. 3726; CAW, Ap 6295; RO 1924; ROR 1934; J. Tucholski, *Mord w Katyniu*.

Mjr sap. **Wacław SZPINKO** s. Stanisława i Józefy z Piotrowskich, ur. 12 IV 1897 w Dereczynie na Ukrainie. W latach 1919–1921 na froncie wschodnim. Po zakończeniu wojny pełnił służbę w 7 p. uł., a następnie w 1 p. sap. kolej. Od 1926 w baonie elektrotech. jako dca plut., komp., a ostatnio zca dcy baonu. W 1939 w OZ Sap. nr 1. Kpt. ze starsz. 1 I 1928. Odznaczony KW, KZWLŚr., medalami 1918–1921 i 10-lecia.

L.S. 3759; CAW, KW 121/S-5134; RO 1924; RO 1932; Z. Godyń, *Straty spośród kawalerzystów i pancernych z rąk sowieckich w II wojnie światowej*; T. Kryska-Karski, *Materiały do historii Wojska Polskiego.*

Por. łącz. **Stanisław Marian SZPOT** s. Stanisława i Marii z Miłobędzkich, ur. 2 VII 1905 w Ostrołęce. Absolwent SPPiech. (1927) oraz SPInż (1930). Awansowany do stopnia por. ze starsz. 1 I 1932, pełnił służbę w 1 baonie telegraf., ostatnio w CWŁącz., *bdd*.

L.S. 3730; CAW, Ap 2714; RO 1932.

Ppor. **Eugeniusz SZPUNARSKI** s. Ignacego, ur. 1913, *bdd*.

L.S. 3808; MKat., Zbiór rel. i opr.

Ppor. sł. zdr. rez. **Mordechaj Chil SZTAJNMAN** s. Icka, ur. 31 I 1902 w Lublinie. Absolwent SPRSan. (1931). Podczas ćwiczeń rezerwy pełnił obowiązki lekarza pułku. Przydział mob. – 2 Szp. Okr. Dr medycyny, *bdd*.

L.S. 3790; CAW, Ap 4180; MKat., Zbiór rel. i opr.

Ppor. sap. **Mieczysław SZTANC** s. Bolesława i Wandy z Godlewskich, ur. 22 XII 1909 w Radomiu. Absolwent SPSap. (1934). Mianowany ppor. w 1934. Do 1939 pełnił służbę w 7 baonie sap., *bdd*.

L.S. 3812; CAW, Ap 3640.

Podkomis. SW **Henryk SZTEJGERWALD** s. Wacława, ur. 1911. Ukończył studia prawnicze. Od 1936 funkcjonariusz SW w Kołomyi, w 1939 pełnił służbę w Rzeszowie, *bdd*.

L.S. 3780; MKat., Zbiór rel i opr.

Por. **Bogdan SZTERLING** s. Władysława, ur. 1910 w Rafałówce, *bdd*.

L.S. 3742; MKat., Zbiór rel. i opr.

Ppor. piech. rez. **Kazimierz SZTOKDRAJER** s. Adama i Feliksy z Moszczyńskich, ur. 7 II 1911 w Olszance, pow. włodawski. Absolwent Państwowego Seminarium Nauczycielskiego w Chełmie (1930) i dywizyjnego kursu pchor. rez. piech. przy 3 DP Leg. (1933). Podczas ćwiczeń rezerwy dca plut. Przydział mob. – 7 pp Leg. Nauczyciel szkół powszechnych w Leśniowicach i Dębowej Kłodzie k. Parczewa. Zmobilizowany w 1939 do 7 pp Leg.

L.S. 3789; CAW, Ap 7017; *Lubelska lista katyńska*, opr. A. Winiarz.

S

Por. piech. **Bernard SZTOMPKA** s. Józefa, ur. 1908. W 1939 dca 2 komp. granicznej baonu KOP „Stołpce”.

L.S. 3741; ARS.

Kpt. geogr. **Tadeusz Antoni SZTORC** s. Piotra i Bronisławy z Zarębów, ur. 13 VI 1900 w Lublinie. Służbę wojskową rozpoczął jako żołnierz II Korpusu Wschodniego. Podczas wojny polsko-bolszewickiej walczył w szeregach 1 pap. Absolwent SPArt. Awansowany do stopnia por. ze starsz. 1 I 1924. W 1930 ukończył kurs w OSTopograf. i odtąd pełnił dalszą służbę w WIG. Odznaczony medalami 1918–1921 i 10-lecia, *bdd*.

L.S. 3805; CAW, Ap 3441; RO 1932.

Por. piech. **Mieczysław Władysław SZUBA** s. Józefa, ur. 14 VII 1906. Mianowany ppor. ze starsz. 15 VIII 1930. Pełnił służbę w 50 pp, 5 p. s. podh. oraz w KOP, *bdd*.

L.S. 3793; RO 1932; M. Rubas, *Katyńska lista strat polskich formacji granicznych*...; J. Tucholski, *Mord w Katyniu.*

Ppor. piech. rez. **Paweł SZUBARTOWSKI** s. Pawła i Ewy, ur. 21 I 1906. Mianowany ppor. rez. ze starsz. 1 I 1932, przydzielony do 40 pp. Służył m.in. w Szt. Gł. Inżynier elektryk, absolwent Politechniki Lwowskiej. Zatrudniony w Fabryce Aparatów Elektrycznych „K. Szpotański SA” w Warszawie, *bdd*.

L.S. 3393; ROR 1934; J. Tucholski, *Mord w Katyniu.*

Ppor. pil. **Zbigniew Franciszek SZUBERT** s. Konrada, ur. 4 X 1916. Absolwent SPLot. (1938), przydzielony do 6 p. lot. W 1939 walczył w 162 esk. myśl.; ranny.

L.S. 3757; J. Pawlak, *Ostatnie lądowanie*.

Kpt. piech. **Leon Grzegorz SZUCHATOWICZ** s. Grzegorza i Bronisławy z d. Honess, ur. 20 IV 1900 w Warszawie. Pełnił służbę w 53 pp, ostatnio w DOK IV. Awansowany do stopnia por. ze starsz. 1 IV 1922, kpt. ze starsz. 1 I 1932. Odznaczony medalami 1918–1921 i 10-lecia, *bdd*.

L.S. 3724; MKat., Zbiór rel. i opr.; RO 1924; RO 1932.

Ppor. piech. rez. **Jan Józef Michał SZUKALSKI** s. Jana i Józefy z d. Rozek, ur. 13 V 1910 w Gdańsku. Absolwent SPRPiech. (1934). Podczas ćwiczeń rezerwy dca plut. Przydział mob. – 63 pp. Nauczyciel Szkoły Powszechnej w Łagiewnikach, pow. wieluński, *bdd*.

L.S. 3778; CAW, Ap 9021; J. Tucholski, *Mord w Katyniu.*

Kpt. adm. **Józef SZUKALSKI** s. Andrzeja i Konstancji z Łąckich, ur. 5 I 1890 w Kaliszu. W latach 1919–1920 pełnił służbę jako ofic. żywn. Korpusu Kadetów w Modlinie. Od 1921 kierownik warsztatu technicznego w baonie most., przeniesiony do 60 pp. Ostatnio służył w PKU Piotrków Tryb. W 1939 podczas obrony Lwowa kierownik kasyna. Por. ze starsz. 1 XII 1922. Odznaczony SKZ.

L.S. 3725; CAW, Ap 1586; RO 1932; A. Leinwand, *Dokumenty obrony Lwowa 1939*.

Ppor. **Stanisław SZUKNIEWICZ** s. Kazimierza, ur. 1893 w Mielniku, *bdd*.

L.S. 3827; MKat., Zbiór rel. i opr.

Ppor. art. rez. **Jan SZUL** s. Michała i Julii z Richterów, ur. 7 III 1910 w m. Krzemienko. Absolwent SPRArt. (1932). Podczas ćwiczeń rezerwy dca plut. Przydział mob. – 26 pal, *bdd*.

L.S. 3719; MKat., Zbiór rel. i opr.

Mjr piech. **Florian Władysław SZULC** s. Teodora i Florentyny z Zollów, ur. 28 IV 1891 w Stepaniu, pow. rówieński. Podczas I wojny światowej w armii rosyjskiej, od 1917 w I Korpusie Wschodnim. W WP od 1919, przydzielony do 3 p. strz. wlkp. (późniejszy 57 pp). Uczestnik wojny polsko-bolszewickiej. Po wojnie nadal służył w 57 pp. Od 1935 kmdt PKU Warszawa Miasto IV. W 1939 w OZ 15 DP. Awansowany do stopnia mjr. w 1928. Odznaczony VM 5 kl., KW, KZ, MN, medalami 1918–1921 i 10-lecia.

L.S. 3799; CAW, Ap 2399, 20094, VM35–2590, KZ 23–517; MKat., Zbiór rel. i opr.

Ppor. sap. rez. **Zdzisław Henryk SZULC** s. Szczepana i Zofii z Trzcińskich, ur. 7 I 1904 w Warszawie. Absolwent SPRSap. (1931). Mianowany ppor. rez. ze starsz. 1 I 1933, przydzielony do 2 baonu sap., *bdd*.

L.S. 3712; CAW, Ap 2639; ROR 1934.

Mjr art. **Zdzisław SZULCZEWSKI vel Zygmunt SZULC** s. Władysława i Ignacji z Bazalików, ur. 31 X 1896 w Krobii, pow. gostyniński. Od 1919 był instruktorem na kursach art. w Rembertowie. Podczas wojny polsko-bolszewickiej walczył w szeregach 17 pap. Po wojnie nadal w 17 pap, od 1931 dca pociągu panc. nr 2, następnie aż do 1939 dca 1 dyonu pociągów panc. Kpt. ze starsz. 1 I 1930, *bdd*.

L.S. 3766; CAW, Ap 7612; RO 1924; RO 1932.

Ppor. kaw. rez. **Mieczysław Zygmunt SZUŁDRZYŃSKI** s. Mieczysława i Janiny z Szembeków, ur. 28 XII 1905 w Lubaszu, pow. czarnkowski. Absolwent Wydziału Prawa i Ekonomii Uniwersytetu Poznańskiego (1931) oraz SPRKaw. (1928). Mianowany ppor. w 1932, przydzielony do 15 p. uł., *bdd*.

L.S. 3708; MKat., Zbiór rel. i opr.; Materiały Warszawskiej Rodziny Katyńskiej.

Por. art. **Michał SZUMSKI** s. Daniela i Elżbiety z Michałowskich, ur. 3 I 1912 w Zambrowie. Absolwent Korpusu Kadetów nr 2 (1931) i SPArt. w Toruniu (1933). Mianowany ppor. w 1933. Pełnił służbę w 1 pal Leg. jako dca baterii. W 1939 I pomocnik ofic. operac. 35 DPrez., uczestnik obrony Lwowa.

L.S. 3794; CAW, Ap 9695; *Katyńska Rodzina w Gdyni. Monografia nekrologiczna*; A. Leinwand, *Dokumenty obrony Lwowa 1939*.

Ppor. adm. san. rez. **Symeon SZUMSKI** s. Symeona i Apolonii z d. Szulc, ur. 6 II 1901 w m. Ożaroniecki Step. W latach 1918–1919 w POW. W 1920 wstąpił ochotniczo do Grupy mjr. Jaworskiego – do 19 p. uł. wołyńskich, w którego szeregach walczył na froncie wschodnim. Po zakończeniu działań wojennych przeniesiony do rezerwy z przydziałem do kadry zapasowej 1 Szp. Okr. Urzędnik, *bdd*.

L.S. 3728; CAW, Ap 7600; MKat., Zbiór rel. i opr.; ROR 1934.

Kpt. int. **Andrzej Tomasz SZURMIAK** s. Cypriana i Bronisławy z Frydrychów, ur. 18 IX 1897 w Cergowej, pow. krośnieński. Podczas wojny polsko-bolszewickiej dca komp. w 10 pp. Po zakończeniu działań wojennych pełnił służbę w Okr. Zakładzie Gosp. nr 10, Rej. Zakładzie Gosp. Jarosław i w 24 DP. W 1939 w Szefostwie Int. DOK V. Kpt. ze starsz. 15 VIII 1924. Odznaczony KW.

L.S. 3821; CAW, Ap 4145; RO 1924; RO 1932.

Por. rez. **Witold SZUSZKIEWICZ** s. Karola, ur. 1914, *bdd*.

L.S. 3797; MKat., Zbiór rel. i opr.

Mjr uzbr. **Julian SZUTKOWSKI** s. Piotra i Kamili z Zapolskich, ur. 20 VII 1894 w m. Chmieliszcze, pow. kobryński. W 1918 rozpoczął służbę w WP jako słuchacz w OSArt. Uczestnik wojny polsko-bolszewickiej, dowodził czołówką amunicyjną 1 DP Leg. Po wojnie służył m.in. w 3 pac, jako kierownik w Okr. Zakładzie Uzbr. nr 10, w Warsztacie Napraw Sprzętu Pgaz. i Szkole Uzbr. Kpt. ze starsz. 1 VI 1919, *bdd*.

L.S. 3736; CAW, Ap 12275; RO 1924; RO 1932; T. Kryska-Karski, *Straty korpusu oficerskiego 1939–1945*.

Kpt. piech. **Jakub SZUTT** s. Andrzeja i Tatiany, ur. 21 VII 1894 w Tarnopolu. Pełnił m.in. służbę w 5 p. s. podh. i 79 pp. W 1939 w OZ 24 DP, następnie dca improwizowanego baonu 39 pp podczas obrony Przemyśla. Awansowany do stopnia kpt. ze starsz. 1 I 1930. Odznaczony KW i SKZ.

L.S. 3774; MKat., Zbiór rel. i opr.; RO 1924; RO 1932; T. Kryska-Karski, *Materiały do historii Wojska Polskiego*.

Jan SZWAJTURICKI s. Stanisława, ur. 1894, *bdd*.

L.S. 3832.

Por. art. **Czesław Jan SZWENGRUBEN** s. Stanisława, ur. 11 IX 1910. W 1939 adiutant 3 dak.

L.S. 3716; J. Wielhorski, *Kawaleria polska i bronie towarzyszące w kampanii wrześniowej 1939*; J. Tucholski, *Mord w Katyniu*.

Por. piech. rez. **Antoni SZWERYN** s. Henryka i Julii z Karweckich, ur. 31 I 1905 w maj. Boreków na Litwie. Mianowany ppor. rez. ze starsz. 1 I 1932. Przydzielony do 83 pp. Nauczyciel Szkoły Rolniczej w Torokaniach, pow. kobryński, *bdd*.

L.S. 3818; ROR 1934; J. Tucholski, *Mord w Katyniu*.

Płk sł. zdr. st. sp. **Antoni SZWOJNICKI** s. Antoniego i Marii, ur. 3 V 1891 w Warszawie. W 1918 naczelny lekarz żandarmerii, podczas wojny 1920 kmdt szpitala. Od 1921 naczelny lekarz 21 pp. W latach 1930–1932 kmdt Szpitala CWSan., następnie szef san. KOP. W 1934 przeniesiony w stan spoczynku. Dr medycyny. Płk ze starsz. 1 I 1931. Odznaczony KN, KW, ZKZ. Lekarz pediatra z Warszawy, *bdd*.

L.S. 3823; CAW, Ap 9299; RO 1924; RO 1932; J. Tucholski, *Mord w Katyniu*.

Kpt. adm. san. **Władysław SZYBA** s. Michała i Rozalii z Byłeniów, ur. 26 I 1894 w Skolem, pow. stryjski. W 1918 przydzielony do 18 pp, w 1920 szef adm. san. 7 DP. Od 1921 ofic. żywn. 3 psk. Po wojnie m.in. w komisji gosp. 6 baonu san., Okr. Zakładzie Gosp. nr 10, 6 Szp. Okr., ostatnio płatnik 6 pac. Awansowany do stopnia por. ze starsz. 1 VI 1919. Odznaczony KW, *bdd*.

L.S. 3800; CAW, Ap 5838; RO 1924; RO 1932.

Kpt. piech. **Michał SZYDEŁKO** s. Stanisława i Katarzyny z Niziniaków, ur. 23 XII 1896 w Susułowie, pow. rudecki. Do WP wstąpił ochotniczo jako kapral do Baonu Ziemi Brodzkiej. Od marca do maja 1919 w niewoli ukraińskiej, potem został przydzielony do 19 pp. W 1920 w SPchor. w Warszawie, po jej ukończeniu otrzymał przydział do 53 pp. Ostatni znany przydział – 2 pp Leg. Por. ze starsz. 1 VI 1921. Odznaczony medalami pamiątkowymi, *bdd*.

L.S. 3814; CAW, Ap 15677; RO 1924; ROR 1934; T. Kryska-Karski, *Straty korpusu oficerskiego 1939–1945*.

Por. sł. zdr. **Kazimierz SZYDŁOWSKI** s. Jana i Jadwigi z Jankiewiczów, ur. 10 V 1908 w m. Kars w Rosji. Absolwent SPRArt. (1928), SPSan. i Wydziału Lekarskiego Uniwersytetu Warszawskiego (1935). Od 1936 młodszy lekarz Lot. Szkoły Strzelania i Bombardowania, a od 1937 lekarz Wyższej Szkoły Pilotażu. W 1939 w CWLot. nr 1.

L.S. 3771; CAW, Ap 1261; J. Pawlak, *Ostatnie lądowanie*.

Bronisław SZYKER s. Zygmunta, ur. 1918, *bdd*.

L.S. 3820.

Witold SZYMANOWICZ s. Bolesława, ur. 1915, *bdd*.

L.S. 3767.

Ppor. **Czesław SZYMANOWSKI** s. Wincentego, ur. 1909 w Rygolu, pow. suwalski, *bdd*.

L.S. 3773; MKat., Zbiór rel. i opr.

Por. aud. rez. **Tadeusz SZYMANOWSKI** s. Jana, ur. 20 X 1889. Awansowany do stopnia por. ze starsz. 1 VI 1919. Przydzielony ewidencyjnie do PKU Warszawa Miasto III, *bdd*.

L.S. 3854; ROR 1934.

Ppor. kaw. rez. **Tadeusz Marian SZYMANOWSKI-KORWIN** s. Eustachego i Zofii, ur. 13 IX 1905 w Warszawie. Absolwent SPRKaw. (1931). Podczas ćwiczeń rezerwy dca plut. Przydzielony do 2 psk. W 1939 w OZ Suwalskiej i Podlaskiej BKaw. Mgr prawa, adwokat z Warszawy.

L.S. 3765; CAW, Ap 5705; T. Kryska-Karski, *Materiały do historii Wojska Polskiego*; J. Tucholski, *Mord w Katyniu*.

Ppor. piech. rez. **Marian SZYMAŃSKI** s. Stanisława i Kazimiery z Gryglewiczów, ur. 23 I 1908 w Nakle. Absolwent SPRPiech. (1931). Podczas ćwiczeń rezerwy dca plut. ppanc. Przydział mob. – 69 pp, *bdd*.

L.S. 3791; CAW, Ap 5705.

Ppor. uzbr. rez. **Tomasz Ignacy SZYMAŃSKI** s. Filipa i Wiktorii z Karbowskich, ur. 20 XII 1902 w Warszawie. Absolwent SPRArt. we Włodzimierzu Woł. (1924). Podczas ćwiczeń rezerwy dca plut. Przydzielony do 1 oddz. służby uzbr. Mianowany ppor. rez. ze starsz. 1 I 1931. Przydział mob. – Okr. Skł. Uzbr. nr 1. Pracownik firmy „Vacuum Oil Company" w Warszawie, *bdd*.

L.S. 3709; CAW, Ap 15477; ROR 1934.

Kpt. żand. **Tadeusz Sebastian SZYMCZYKIEWICZ** s. Zygmunta i Zofii z Wilczyńskich, ur. 5 X 1895 w Krakowie. Legionista. W WP od grudnia 1918 w żandarmerii polowej jako plutonowy. Po zakończeniu działań wojennych m.in. pełnił służbę w 2 dyonie żand., a w latach 1937–1939 w CWŻand. W 1939 dca IV baonu 94 pp rez. Odznaczony KN, KW.

L.S. 3762; CAW, Ap 9400; RO 1932; T. Kryska-Karski, *Materiały do historii Wojska Polskiego*.

Por. **Bernard SZYMKIEWICZ** s. Józefa, ur. 1909 w Ułowinie, pow. wołożyński. Nauczyciel z Nowogródczyzny, *bdd*.

L.S. 3824; MKat., Zbiór rel. i opr.

Rtm. kaw. st. sp. **Bronisław SZYMKIEWICZ** s. Antoniego i Heleny z Kurczewskich-Petruniewiczów, ur. 30 X 1899 w Wilnie. Służbę w WP rozpoczął w 1918 jako ochotnik. Uczestnik wojny polsko-bolszewickiej w szeregach 13 p. uł. Po zakończeniu działań wojennych nadal w 13 p. uł. jako dca szw., co najmniej do 1930. Ukończył kurs w CSKaw. Od 1935 w stanie spoczynku. W 1939 dca 16 baonu JHP. Rtm. ze starsz. 15 VIII 1924. Odznaczony KW 3, SKZ, KZWLŚr.

L.S. 3755; CAW, Ap 880, 14984; RO 1924; RO 1932; J. Tucholski, *Mord w Katyniu*.

Ppor. piech. rez. **Michał SZYMKIEWICZ** s. Antoniego i Leokadii z Wnorowskich, ur. 19 XII 1903 w Oleśnikach k. Mariampola. Absolwent SPRPiech. (1932). Podczas ćwiczeń rezerwy dca plut. Przydział mob. – 41 pp, *bdd*.

L.S. 3822; CAW, Ap 5893.

Kpt. piech. **Antoni Józef SZYPIŃSKI** s. Kazimierza i Bronisławy z Niwińskich, ur. 27 V 1897 w Częstochowie. Uczestnik wojny polsko-bolszewickiej. W 1928 ukończył OS dla Podof. Pełnił odtąd służbę w 41 pp. W 1939 dca plut. pion. w macierzystym pułku. Awansowany do stopnia por. ze starsz. 1 I 1931. Odznaczony KW.

L.S. 3817; CAW, Ap 15216; RO 1932; T. Kryska-Karski, *Materiały do historii Wojska Polskiego*.

Ppor. piech. **Franciszek SZYSZKA** s. Jana, ur. 1910. W 1939 dca 7 komp. 53 pp; ranny.

L.S. 3836; T. Kryska-Karski, *Materiały do historii Wojska Polskiego*.

Ppor. łącz. rez. **Stanisław SZYSZKO** s. Lucjana i Wandy z Kieracińskich, ur. 6 VI 1912 w Kalinówce, pow. bielski. Absolwent SPRŁącz. (1933). Pełnił służbę w 3 baonie telegraf., *bdd*.

L.S. 3749; CAW, Ap 5611.

Ppor. piech. rez. **Wiktor SZYTZ** s. Tadeusza i Teodozji z Godzińskich, ur. 15 IV 1914 w Piotrkowie Trybunalskim. Absolwent SPRPiech. (1935). Podczas ćwiczeń rezerwy dca plut. km. Przydzielony do 25 pp. W 1939 ciężko ranny pod Janowem. Urzędnik Banku Handlowego w Częstochowie.

L.S. 3804; CAW, Ap 1414; J. Tucholski, *Mord w Katyniu*.

Szer. rez. **Kazimierz SZYWIS** s. Wincentego i Wandy z Zerów, ur. 1 IX 1905 w Petersburgu. W 1931 ukończył Wyższą Szkołę Handlową w Warszawie. Był pracownikiem cywilnym warszawskiej Państwowej Wytwórni Uzbrojenia na stanowisku kierownika działu finansowego. Przydział mob. – 36 pp LA, *bdd*.

S

L.S. 3829; CAW, Ap 77, 1610.

Ś

Ppor. piech. rez. **Piotr ŚCIBOR** s. Piotra i Marianny z Krupów, ur. 16 V 1909 w Dobczycach, pow. myślenicki. Absolwent SPRPiech. (1932). Mianowany ppor. ze starsz. 1 I 1934. Instruktor oświaty i propagandy baonu KOP „Bereźne", a potem baonu KOP „Iwieniec". W 1939 dca II plut. 7 komp. 207 pp rez., uczestnik obrony Lwowa.

L.S. 3855; CAW, Ap 12833+25213; ARS.

Ppor. rez. **Edmund ŚCISŁOWSKI** s. Konstantego i Marii Michaliny z Butkiewiczów, ur. 15 XII 1906. Absolwent Politechniki Warszawskiej. Przydzielony do 41 pp. W 1939 w Kierownictwie Robót Fortyfikacyjnych nr 13. Ranny. Inżynier budownictwa lądowego z Warszawy.

L.S. 3209; CAW, Tajny Dziennik Personalny Rezerw MSWojsk. 1939; J. Tucholski, *Mord w Katyniu.*

Ppor. piech. rez. **Mieczysław ŚLADOWSKI** s. Bronisława, ur. 24 XII 1909 w Karolowie, pow. siedlecki. Absolwent Gimnazjum Archidiecezjalnego w Wilnie (1929) i dywizyjnego kursu pchor. rez. piech. przy 5 pp Leg. (1933). Mianowany ppor. ze starsz. 1 I 1936. Przydzielony do 6 pp Leg., w którym odbywał ćwiczenia rezerwy, *bdd*.

L.S. 3016; MKat., 3158/A, Zbiór rel. i opr.

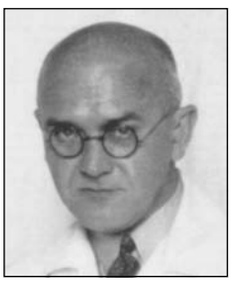

Kpt. sł. zdr. rez. **Aleksander ŚLĄCZKA** s. Wojciecha i Bronisławy z d. Nałęcz Mysłowskiej, ur. 18 V 1893 w Sanoku. Żołnierz Armii gen. Hallera. Uczestnik wojny polsko-bolszewickiej. W 1921 przeniesiony do rezerwy, kpt. ze starsz. 1 VI 1919 z przydziałem do 1 baonu san., następnie do 5 Szp. Okr. Absolwent Uniwersytetu Jagiellońskiego, dr wszech nauk medycznych, doc. i pracownik naukowy tej uczelni. Ponadto ordynator oddziałowy w Państwowym Szpitalu św. Łazarza w Krakowie. W 1939 zmobilizowany do szp. wojsk. w Krakowie.

L.S. 3707; RO 1924; ROR 1934; A. Rybicki, *Uniwersytecka księga katyńska.*

Ppor. art. rez. **Roman Ludwik ŚLEDZIŃSKI** s. Michała i Pauliny z Koczańskich, ur. 25 VIII 1913 w Rohatyniu. Absolwent SPRArt. (1935). Podczas ćwiczeń rezerwy dca plut. Przydzielony do 27 pal. Nauczyciel, *bdd*.

L.S. 3071; CAW, Ap 7501.

Ppor. piech. rez. **Antoni Adam Paweł ŚLESICKI** s. Bolesława i Heleny, ur. 1910. Absolwent SPRPiech. Podczas ćwiczeń rezerwy dca plut. Prawdopodobnie służył w 13 pp. Mgr prawa, absolwent Uniwersytetu Warszawskiego i SGH. Mieszkał w Warszawie, *bdd*.

L.S. 3264; J. Tucholski, *Mord w Katyniu.*

Ppor. piech. rez. **Czesław ŚLESICKI** s. Romana i Heleny z Gintowtów, ur. 12 I 1909 w m. Girja, pow. wileńsko-trocki. Absolwent SPRPiech. (1932). Podczas ćwiczeń rezerwy dca plut. Przydzielony do 6 pp Leg., *bdd*.

L.S. 3061; CAW, Ap 12008.

Ppor. piech. rez. **Jordan ŚLĘZAK** s. Antoniego i Marianny ze Szwedarskich, ur. 22 VI 1909 w Garnku, pow. radomszczański. Absolwent Gimnazjum Matematyczno-Przyrodniczego w Radomsku (1931) i BPRPiech. nr 7a (1932). Mianowany ppor. ze starsz. 1 I 1935. Przydzielony do 25 pp, w którym odbywał ćwiczenia rezerwy jako dca plut. ckm. Nauczyciel, *bdd*.

L.S. 3084; MKat., 3159/A.

Mjr br. panc. **Antoni ŚLIWIŃSKI** s. Andrzeja i Marii z Malinowskich, ur. 27 VII 1897 w Cebulowie k. Kamieńca Podolskiego. Od 1917 w I Korpusie Wschodnim. Uczestnik wojny polsko-bolszewickiej. Po wojnie adiutant 86 pp, przeniesiony do 10 pp, potem do MSWojsk. Od 1927 w 21 pp, w 1930 w 1 p. czołgów, rok później dca komp. szkolnej 1 p. panc., w 1934 przeniesiony do 3 baonu czołgów i samoch. panc., potem do Centrum Wyszkolenia Czołgów i Samoch. Panc. W 1939 dca 91 dyonu panc. Odznaczony VM 5 kl., KW, MN, KZWLŚr., medalami 1918–1921 i 10-lecia.

L.S. 3238, 3263; CAW, Ap 12361, 30169, VM 45-3549.

Por. piech. rez. **Marian Włodzimierz ŚLIWIŃSKI** s. Ludwika i Heleny z d. Schiller, ur. 8 VI 1905 w Krakowie. Absolwent SPRPiech. (1929). Podczas ćwiczeń rezerwy adiutant baonu. Mianowany ppor. rez. ze starsz. 1 I 1932, przydzielony do 74 pp. Dr praw, wiceprokurator Sądu Okręgowego w Katowicach. Mieszkał w Katowicach, *bdd*.

L.S. 3281; CAW, Ap 12431; ROR 1934; J. Tucholski, *Mord w Katyniu.*

Ppor. art. **Stanisław ŚLIWIŃSKI** s. Jana i Marianny z Szymańskich, ur. 9 VI 1918 w Jekatierinosławiu w Rosji. Mianowany ppor. w 1939. We wrześniu 1939 ofic. zwiad. 9 baterii 11 pal. Nauczyciel w Nowej Wilejce.

L.S. 3100; T. Kryska-Karski, *Materiały do historii Wojska Polskiego*; J. Tucholski, *Mord w Katyniu.*

Por. piech. rez. **Stanisław ŚLIWIŃSKI** s. Romana i Bronisławy, ur. 7 XI 1900 w Lublinie. W WP od 1918 jako ochotnik w 7 p. uł. W 1925 ukończył SPRPiech. Mianowany ppor. rez. ze starsz. 1 IX 1929, przydzielony do 78 pp. W 1939 adiutant III baonu 206 pp rez.

L.S. 3024; CAW, Ap 12436; ROR 1934; T. Kryska-Karski, *Straty korpusu oficerskiego 1939–1945.*

Ś

Kpt. sap. **Stanisław ŚLIWOWSKI** s. Jana i Stanisławy z Brokowskich, ur. 18 V 1908 w Ojrzanowie, pow. szubiński. W 1931 ukończył SPArt. i został przydzielony do baonu silnikowego jako instruktor oraz wykładowca. W 1939 awansowany do stopnia kpt. Zdał egzamin do WSWoj. na kurs 1939–1941, *bdd*.

L.S. 3000; CAW, Ap 12243; RO 1932; J. Tucholski, *Mord w Katyniu.*

Kpt. piech. st. sp. **Wilhelm ŚLIZOWSKI** s. Jana, ur. 2 XII 1896 w Bochni. Uczestnik wojny polsko-bolszewickiej w szeregach 2 pp Leg. Po wojnie nadal służył w 2 pp Leg., co najmniej do 1932. Później przeniesiony w stan spoczynku. Awansowany do stopnia kpt. ze starsz. 1 VI 1919. Odznaczony KW, *bdd*.

L.S. 3196; CAW, Ap 3727; RO 1932; T. Kryska-Karski, *Straty korpusu oficerskiego 1939–1945.*

Ppor. piech. rez. **Edmund ŚLOT** s. Andrzeja i Bronisławy z Szudrowiczów, ur. 16 III 1915. Służbę wojskową pełnił w Krakowie.

L.S. 2973; W. Jastrzębski, D. Rumfeld, K. Sidorkiewicz, *Katyń 1940.*

Jerzy ŚLUSARSKI s. Władysława, ur. 1908, *bdd*.

L.S. 3181.

Por. art. rez. **Walerian ŚNIADOWSKI** s. Ludwika i Michaliny z Bobolich, ur. 14 XII 1899 w Warszawie. W 1918 wstąpił jako ochotnik do 8 pap, uczestnik wojny polsko-bolszewickiej. Po wojnie ukończył kurs dla oficerów gosp. W 1921 przeniesiony do rezerwy. Awansowany do stopnia por. rez. ze starsz. 2 I 1932, przydzielony do 1 paplot. Absolwent SGH, wicedyrektor Oddziału Wojewódzkiego Banku Polskiego w Kielcach, *bdd*.

L.S. 3226; CAW, Ap 12395; ROR 1934; J. Tucholski, *Mord w Katyniu.*

Kpt. piech. **Adam Mateusz ŚNIECIKOWSKI** s. Wincentego i Józefy z Wojciechowskich, ur. 21 IX 1899 w Dominowie, pow. gostyniński. W WP od 1919 w 28 pp jako szeregowy, skierowany do Szk. Podof. W stopniu sierż. przeniesiony do DOK VII. W 1926 w SO dla Podof. Później pełnił służbę w 86 pp. W 1939 dca 1 komp. ckm. 38 pp. Awansowany do stopnia por. ze starsz. 15 VIII 1929.

L.S. 3262; CAW, Ap 706; 4133; RO 1932; T. Kryska-Karski, *Materiały do historii Wojska Polskiego.*

Ppor. piech. rez. **Stanisław ŚPIEWAK** s. Wincentego i Marianny z Zamanowych, ur. 14 XII 1908 w Bielanach, pow. słonimski. Absolwent SPRPiech. (1930). Podczas ćwiczeń rezerwy dca plut. Mianowany ppor. rez. ze starsz. 1 XII 1932, przydzielony do 77 pp. Nauczyciel Szkoły Powszechnej w Jeziorach k. Grodna, *bdd*.

L.S. 2983; CAW, Ap 12925; ROR 1934; J. Tucholski, *Mord w Katyniu.*

Ppłk piech. **Jan Stanisław ŚWIĄTECKI** s. Stanisława i Marii z Piotrowskich, ur. 23 VI 1894 w Ujściu Jezuickim, pow. dąbrowski. Członek Drużyn Strzeleckich. Żołnierz Legionów Polskich. W WP od 1918. Uczestnik wojny 1918–1921 w szeregach 5 pp Leg. i 6 pp Leg., 132 pp, 207 pp i 3 pp Leg. Po wojnie służył w 3 pp Leg., jako zca dcy 9 pp Leg., kierownik Okr. Urzędu WFiPW nr 6, zca dcy 12 pp, dca 34 pp. W 1939 przydzielony do DOK VI. Odznaczony VM 5 kl., KN, KW 2, ZKZ, medalami 1918–1921 i 10-lecia.

CAW, Ap 13593, KZ 25–60, KN 22.12.1931.

Kpt. piech. **Józef ŚWIĄTECKI** s. Rafała i Marii z Bonieckich, ur. 15 II 1891 w m. Dąbie, pow. kolski. W WP od 1918, początkowo na stanowisku dcy komp. w 28 p. strz., od 1919 dca baonu etap. Po zakończeniu działań wojennych pełnił służbę w 69 pp, od 1924 jako adiutant pułku, następnie dca baonu. Ostatnio na stanowisku kmdta PW w Gnieźnie. Odznaczony medalami 1918–1921 i 10-lecia, *bdd*.

L.S. 2936; CAW, Ap 12610.

Ppor. piech. rez. **Karol Antoni ŚWIĄTEK** s. Antoniego i Agnieszki z Podkowskich, ur. 29 XI 1911 w Jarosławiu. Absolwent SPRPiech. (1931) i Wydziału Prawa Uniwersytetu Jagiellońskiego. Podczas ćwiczeń rezerwy dca komp. oraz adiutant baonu. Mianowany ppor. rez. ze starsz. 1 I 1933. Przydzielony do 5 p. s. podh. Adwokat z Białegostoku, *bdd*.

L.S. 2965; CAW, Ap 12189; ROR 1934.

Kpt. tab. **Antoni ŚWIDERSKI** s. Adama i Ludwiki z Suskich, ur. 8 V 1898 w Warszawie. Do WP wstąpił w 1918 jako szeregowy, przydzielony do 1 pap. W 1919 ukończył SPTab. i został odkomenderowany do II Armii. Od 1921 pełnił służbę w wojskach taborowych: w 4 dyonie tab., 3 dyonie tab., ostatnio w 5 dyonie tab. Awansowany do stopnia por. ze starsz. 1 X 1920, *bdd*.

L.S. 3237; CAW, Ap 12496; RO 1932.

Ppor. art. rez. **Jerzy ŚWIDERSKI** s. Czesława i Kazimiery z Bogdanowiczów, ur. 20 XII 1910 w Warszawie. Absolwent SPRArt. (1934). Podczas ćwiczeń rezerwy ofic. żywn. dyonu. Przydział mob. – 29 pal. W 1939 w OZ Art. Lekkiej nr 3.

L.S. 2975; CAW, Ap 13039; T. Kryska-Karski, *Materiały do historii Wojska Polskiego.*

Ś

Por. piech. rez. **Józef Marian ŚWIDERSKI** s. Kazimierza i Wandy z Chodyńskich, ur. 17 X 1907 w Krośnie. Absolwent Politechniki Lwowskiej (1930) oraz SPRPiech. (1931). W latach 1931–1935 był instruktorem PW, od 1935 kmdtem PW we Lwowie, a od 1936 zcą kmdta PW obwodu Lwów Powiat. Mianowany ppor. rez. ze starsz. 1 I 1933, przydzielony do 40 pp, w którym odbywał ćwiczenia rezerwy. Awansowany do stopnia por. w 1937. W 1939 dca komp. podczas obrony Lwowa. Odznaczony SKZ. Inżynier leśnik.

L.S. 2916; CAW, Ap KZ 29–129; ROR 1934; A. Leinwand, *Dokumenty obrony Lwowa 1939*; S. Zając, *Pokój Wam...*

Ppor. piech. rez. **Mirosław Tadeusz ŚWIDERSKI** s. Władysława i Anny z Krajewskich, ur. 21 XII 1912 w Łomży. Absolwent SPRPiech. (1934). Podczas ćwiczeń rezerwy dca plut. ckm. W 1939 oficer oświatowy baonu JHP, ranny we wrześniu pod Lwowem. Student prawa Uniwersytetu Warszawskiego.

L.S. 2928; CAW, Ap 12539; J. Tucholski, *Mord w Katyniu.*

Rtm. kaw. **Stanisław ŚWIDERSKI** s. Stanisława, ur. 11 XI 1894 w Tarnowie. W 1920 dowodził plut. w 3 psk. W latach 1920–1930 pełnił służbę w 5 psk, w latach 1930–1938 dca szw. w 7 p. uł., następnie w 16 p. uł. Ostatnio instruktor w WSWoj. W 1939 w sztabie Armii „Pomorze". Awansowany do stopnia rtm. ze starsz. 1 I 1930. Odznaczony KN, KW 2.

L.S. 2980; CAW, KN 12.5.1931; RO 1932; Z. Godyń, *Straty spośród kawalerzystów i pancernych z rąk sowieckich w II wojnie światowej.*

Por. kaw. rez. **Władysław ŚWIDRYGIEŁŁO-ŚWIDERSKI** s. Stanisława i Marii z Czarneckich, ur. 22 X 1892 w Pukieniczach, pow. stryjski. W 1919 dowodził plut. w szw. kaw. lwowskiej, następnie przeniesiony do PKU Nisko w DOGen. Lwów (DOK VI). Awansowany do stopnia por. ze starsz. 1 VI 1919. W 1921 przeniesiony do rezerwy z przydziałem do 45 pp. Ziemianin, właściciel maj. Barysz w pow. buczackim, *bdd*.

L.S. 3115; CAW, Ap 15338; MKat., Zbiór rel. i opr.; RO 1924.

Por. int. rez. **Jan Zygmunt ŚWIDWIŃSKI** s. Wacława i Heleny z Wójcickich, ur. 15 V 1895 w Łodzi. Żołnierz Legionów Polskich. W 1918 jako ochotnik pełnił służbę w 28 pp. Uczestnik wojny polsko-bolszewickiej w szeregach 4 pap. W 1927 mianowany ppor. ze starsz. 1 VII 1925. Przynależny ewidencyjnie do PKU Łódź Miasto II. Przydział mob. – Okr. Skł. Mat. Int. Kraków. Urzędnik Elektrowni Łódzkiej, *bdd*.

L.S. 3035; CAW, Ap 12896; ROR 1934; K. Czernielewski, R. Iwanicki, H. Siemiński, *Rozstrzelany życia los...*

Kpt. piech. **Emil Józef ŚWIDZIŃSKI** s. Mariana i Marii z Nazarskich, ur. 16 X 1902 w Stryju. Uczestnik wojny polsko-bolszewickiej w stopniu plutonowego. Absolwent SPPiech. (1926). Pełnił służbę w 52 pp. W 1939 dca 4 komp. 52 pp.

L.S. 3193; CAW, Ap 13190; T. Kryska-Karski, *Materiały do historii Wojska Polskiego.*

Józef ŚWIEŃKIEWICZ s. Ignacego, ur. 1907, *bdd*.

L.S. 2937.

Ppor. uzbr. rez. **Mieczysław ŚWIERCZEWSKI** s. Władysława i Wandy z Kalinowskich, ur. 1 IV 1900 w Warszawie. Uczestnik wojny polsko-bolszewickiej w szeregach 34 pp. Absolwent SPRPiech. i Szkoły Gazowej. Mianowany ppor. rez. ze starsz. 1 VII 1925, z przydziałem do kadry 3 oddz. służby uzbr. Przydział mob. – 41 pp. Inżynier leśnik, inspektor lasów państwowych w Starostwie Tarnów, *bdd*.

L.S. 3112; CAW, Ap 12855; ROR 1934; T. Mikulski, *Biogramy jeńców...*

Ppor. tab. rez. **Antoni Bogusław ŚWIERCZKOWSKI** s. Bolesława i Antoniny, ur. 1 V 1900 w Warszawie. Służbę w WP rozpoczął w 1918 w 1 pap w stopniu kanoniera. W latach 1919–1920 był słuchaczem SPTab. Mianowany ppor. rez. ze starsz. 1 VII 1925 z przydziałem do kadry 9 dyonu tab. Pełnił służbę w 9 dyonie tab., 38 pp i 5 pac. Przydział mob. – 5 dyon tab. Właściciel maj. Kłobia na Pomorzu, *bdd*.

L.S. 3235; CAW, Ap 10777; ROR 1934.

Płk dypl. kaw. **Józef ŚWIERCZYŃSKI** s. Józefa i Heleny z Plichów, ur. 19 I 1893 w Byszewach, pow. brzeziński. W 1918 dca baonu w 34 pp, a podczas wojny polsko-bolszewickiej ofic. sztabowy w V Brygadzie Jazdy. Po wojnie pełnił służbę w 12 p. uł., 3 p. uł. i 4 p. uł. jako zca dcy pułku oraz w 23 p. uł. jako dca pułku. Następnie główny instruktor wyszkolenia bojowego i kmdt kursów doskonalących w CWKaw. Ppłk ze starsz. 1 I 1929. Odznaczony KW 2, ZKZ, *bdd*.

L.S. 2919; CAW, Ap 7719; RO 1924; RO 1932; Z. Godyń, *Straty spośród kawalerzystów i pancernych z rąk sowieckich w II wojnie światowej.*

Kpt. art. **Wincenty Bonawentura ŚWIERCZYŃSKI** s. Józefa i Heleny z Plichów, ur. 14 VII 1894 w Byszewach, pow. brzeziński. Podczas I wojny światowej w armii rosyjskiej. Do WP wstąpił w 1918 jako ochotnik. W czasie wojny polsko-bolszewickiej pełnił służbę w Wojsk. Dyrekcji Telegrafu i Telefonów, potem w VII Brygadzie Jazdy. Po wojnie służył w 13 pap, 8 pap, 21 pap i 9 pap (późniejszy 9 pal). W 1939 ofic. mob. 9 pal w OZ Art. Lekkiej nr 9. Kpt. ze starsz. 1 I 1931. Odznaczony KW 2, KZ i medalami pamiątkowymi.

L.S. 3201; RO 1924; RO 1932; T. Kryska-Karski, *Materiały do historii Wojska Polskiego*; S. Zając, *Pokój Wam...*

Por. piech. rez. **Michał Józef ŚWIERKOSZ** s. Franciszka i Antoniny z Dyduchów, ur. 29 IX 1905 w Zubrzyku, pow. nowosądecki. Absolwent SPRPiech. (1927). Mianowany ppor. rez. ze starsz. 1 I 1930. Przydzielony do 84 pp. W 1939 dca I plut. w 8 komp. 84 pp.

L.S. 2935; CAW, Ap 12237; ROR 1934; T. Kryska-Karski, *Materiały do historii Wojska Polskiego.*

Ś

Mjr int. **Jan ŚWIĘCH** s. Wojciecha i Marii z Gottpiedów, ur. 16 VII 1896 w Tarnowie. Żołnierz 6 pp Legionów Polskich. W WP rozpoczął służbę w stopniu sierżanta. Uczestnik wojny polsko-bolszewickiej w szeregach 32 pp oraz jako ofic. gosp. IV Armii. Po wojnie w Okr. Zakładzie Gosp. nr.10, od 1923 w Szefostwie Int. DOK III co najmniej do 1930. Potem w 5 baonie gosp., a następnie szef int. Brygady KOP „Grodno". Kpt. ze starsz. 1 VII 1923. Odznaczony KN, KW, KZ, medalami 1918–1921 i 10-lecia, *bdd*.

L.S. 3188; CAW, Ap 12857; RO 1924; RO 1932; M. Rubas, *Katyńska lista strat polskich formacji granicznych...*

Ppor. łącz. rez. **Jan ŚWIĘCICKI** s. Zenona i Marii z Karlińskich, ur. 30 XII 1903 w Kijowie. Absolwent SPRŁącz. (1926). Podczas ćwiczeń rezerwy dca plut. Przydział mob. – 4 baon telegraf., *bdd*.

L.S. 3037; CAW, Ap 12323; T. Kryska-Karski, *Straty korpusu oficerskiego 1939–1945.*

Por. piech. rez. **Stefan ŚWIĘCIŃSKI-POWAŁ**A s. Stefana i Marii z Kochowiczów, ur. 19 V 1900 w Nowinach, pow. ostrowski. W WP od 1918, ranny podczas obrony Lwowa, uczestnik wojny polsko-bolszewickiej i powstania śląskiego w 1921. Absolwent SPRPiech. Mianowany ppor. rez. ze starsz. 1 XI 1920. Przydzielony do 78 pp. Sędzia, potem adwokat w Prużanie. W 1939 w SGO „Polesie".

L.S. 2986; CAW, Ap 20185; ROR 1934.

Mjr piech. **Franciszek TABACZYŃSKI** s. Piotra i Marii z Lewandowskich, ur. 11 IX 1897 w Słońsku, pow. inowrocławski. Uczestnik organizacji niepodległościowych. Podczas I wojny światowej w armii niemieckiej. W WP od 1918, wcielony do III baonu 2 pp Leg., później do 8 pp Leg. Uczestnik wojny polsko-bolszewickiej; dwukrotnie ranny. Po wojnie nadal w 8 pp Leg., w 1923 przeniesiony do 57 pp. W 1939 w OZ 26 DP. Mjr od 1936. Odznaczony VM 5 kl., KW 3, medalami 1918–1921 i 10-lecia.

L.S. 3348; CAW, Ap 3566, 6320, 6109, VM 69–6124, Odrz. 20.9.1937.

Mjr aud. **Kazimierz TABĘCKI** s. Antoniego i Marii ze Zbijewskich, ur. 13 VI 1887 w Leśnikach, pow. brzeżański. Do WP wstąpił w 1918 w stopniu chorążego. Uczestnik wojny polsko-bolszewickiej w szeregach I baonu etap. Po wojnie odkomenderowany z 52 pp, ukończył studia prawnicze na Uniwersytecie Lwowskim. Następnie pełnił służbę w Oddz. V Szt. Gen. W 1932 prokurator przy Wojsk. Sądzie Okr. nr X, od 1934 kierownik Okr. Sądu Wojsk. nr VI we Lwowie. Kpt. ze starsz. 1 VI 1919. Odznaczony KZ. Mgr prawa, *bdd*.

L.S. 3341; CAW, Ap 3551; RO 1924; RO 1932.

Por. kaw. rez. **Konstanty Wiktor TABĘCKI** s. Konstantego i Jadwigi z Koperczyńskich, ur. 6 III 1901 w Miszewku, pow. płocki. W maju 1919 wstąpił do Szkoły Jazdy, w 1920 w szeregach 15 p. uł. walczył na froncie. W 1921 przeniesiony do 26 p. uł., w 1922 zwolniony do rezerwy. Mianowany ppor. rez. ze starsz. 1 I 1920 z przydziałem do 26 p. uł. Odznaczony KW, *bdd*.

L.S. 3339; CAW, Ap 4192; ROR 1934.

Por. sł. zdr. posp. rusz. **Józef Adam Ludwik TABIŃSKI** s. Aleksandra i Pauliny z Dankozów, ur. 19 III 1888 w Orzechówce, pow. brzozowski. Żołnierz Armii gen. Hallera. Po powrocie do kraju zwolniony w 1920 z wojska. Awansowany do stopnia por. ze starsz. 1 VI 1919, przydzielony do kadry zapasowej 2 Szp. Okr. Przynależny ewidencyjnie do PKU Warszawa Miasto III. Lekarz medycyny, *bdd*.

L.S. 3332; CAW, AP 4194; MKat., Zbiór rel. i opr.; ROR 1934.

Por. int. **Albert TABORTOWSKI** s. Jana i Wacławy z Wojnów-Sidorowiczów, ur. 15 II 1910 w Dziedziełłowiczach k. Mińska Litewskiego. Absolwent SPArt. Pełnił służbę w 1 pal Leg. na stanowisku dcy plut. Mianowany ppor. ze starsz. 15 VIII 1931. Słuchacz Wyższej Szkoły Int., przydzielony do DOK IX. W 1939 zca szefa int. 35 DPrez., uczestnik obrony Lwowa.

L.S. 4022; CAW, Ap 1769/89/5202; RO 1932; A. Leinwand, *Dokumenty obrony Lwowa 1939*; R. Wołągiewicz, *Katyń w albumach rodzinnych.*

Mjr art. **Marian TACZAK** s. Ignacego i Haliny z Kubów, ur. 15 VI 1897 w Środzie Wlkp. W WP od 1919. Uczestnik wojny polsko-bolszewickiej w szeregach 1 pap oraz 1 BArt. Od 1921 dowodził baterią 14 pap. Po wojnie nadal w 14 pap, potem w kadrze SPRArt. i od sierpnia 1935 w 8 pac – kwatermistrz pułku. Kpt. ze starsz. 15 VIII 1924. Odznaczony KW, ZKZ, MN, medalami 1918–1921 i 10-lecia, *bdd*.

L.S. 3293; CAW, Ap 1769/89/5205; RO 1924; RO 1932; *Nasi najbliżsi.*

T

Por. piech. rez. **Franciszek TALAGA** s. Andrzeja i Julianny z Obsadnych, ur. 17 IX 1907 w Szklarce Przygodzkiej, pow. ostrowski. Absolwent SPRPiech. (1929). Podczas ćwiczeń rezerwy dca plut. Mianowany ppor. rez. ze starsz. 1 I 1932. Przydzielony do 70 pp. Nauczyciel, *bdd*.

L.S. 3346; CAW, Ap 108.

Ppor. piech. rez. **Czesław TALECKI** s. Józefa i Stefanii z Lejbrandtów, ur. 3 II 1913 w Wołkowysku. Absolwent SPRPiech. (1935). Podczas ćwiczeń rezerwy dca plut. km. Przydział mob. – 79 pp. Geodeta, *bdd*.

L.S. 3369; CAW, Ap 1503.

Ppor. **Henryk TAŃKIEWICZ** s. Jana, ur. 1914 w Warszawie, *bdd*.

L.S. 3317; MKat., Zbiór rel. i opr.

Kpt. uzbr. **Karol TAŃKOWSKI** s. Wiktora i Leontyny, ur. 4 XI 1892 w Żmerynce k. Winnicy. W WP od 1919. Uczestnik wojny polsko-bolszewickiej w szeregach 12 pac. Następnie pełnił służbę w 6 pac i 11 pap, potem w Warsztacie Amunicyjnym nr 1. W 1933 przeniesiony do p. radiotelegraf., ostatnio do 20 pal. Awansowany do stopnia por. ze starsz. 1 VI 1919, *bdd*.

L.S. 3312; CAW, Ap 2310; RO 1924; RO 1932; T. Kryska-Karski, *Straty korpusu oficerskiego 1939–1945*.

Por. sł. zdr. rez. **Stefan TARASIEWICZ-TARASIUK** s. Dominika i Marii z Kiślekowskich, ur. 6 IX 1893 w Dąbrowie, pow. sokólski. W WP od 1920 jako lekarz cywilny. Następnie już jako oficer pełnił służbę w szpitalu DOGen. Kielce, potem w 4 p. uł. W 1922 zwolniony do rezerwy. Awansowany do stopnia por. ze starsz. 1 VI 1919 z przydziałem do 3 baonu san., następnie do 3 Szp. Okr. Lekarz internista z Grodna, *bdd*.

L.S. 3364; CAW, Ap 3538 A; RO 1924; ROR 1934.

Por. piech. rez. **Jan Stanisław TARCZAŁOWICZ** s. Michała i Heleny z d. Puk, ur. 27 XII 1905 w Bochni. Mianowany ppor. rez. ze starsz. 1 I 1933. Przydzielony do 16 pp. Mgr prawa, prokurator z Brześcia nad Bugiem, *bdd*.

L.S. 3344; MKat., Zbiór rel. i opr.; ROR 1934; J. Tucholski, *Mord w Katyniu.*

Mjr br. panc. **Stanisław TARGOWSKI** s. Karola i Marianny z Zanków, ur. 27 IV 1893 w Zawierciu. Żołnierz Legionów Polskich. Uczestniczył w wojnie polsko-bolszewickiej jako dca komp.; ranny. Po wojnie służył m.in. w 2 dyonie samoch., 10 dyonie samoch. i Wojsk. Zakładzie Zaopatrzenia Inż. Awansowany do stopnia mjr. ze starsz. 1 I 1927. Odznaczony VM 5 kl., KN, KW 4, *bdd*.

L.S. 3324; CAW, KN 6.6.1931; RO 1924; RO 1932.

Por. tab. rez. **Mieczysław Józef TARGOWSKI-TARNAWA** s. Józefa i Zofii z Prus-Skowrońskich, ur. 1 I 1891 w Tokarni, pow. myślenicki. Żołnierz 2 p. uł. Legionów Polskich. Uczestnik wojny polsko-bolszewickiej w szeregach 6 p. uł. W kwietniu 1922 zwolniony do rezerwy. Awansowany do stopnia por. ze starsz. 1 VI 1919, przydzielony do kadry 5 dyonu tab. Odznaczony VM 5 kl. Ziemianin, *bdd*.

L.S. 3308; CAW, Ap 3745; ROR 1934.

Kpt. piech. **Roman Marian TARKOWSKI** s. Jakuba i Marii z Kłodawskich, ur. 29 II 1904 w Kielcach. Absolwent SPPiech. (1928). Mianowany ppor. 15 III 1928, awansowany do stopnia por. 1 I 1931. Pełnił służbę w 33 pp. W 1939 prawdopodobnie w składzie 116 pp rez.

L.S. 3362; CAW, Ap 1782; RO 1932; J. Tucholski, *Mord w Katyniu.*

Mjr dypl. int. **Stanisław Kostka TARKOWSKI** s. Karola, ur. 23 XI 1895 w Babicach k. Chrzanowa. Żołnierz Legionów Polskich i uczestnik wojny polsko-bolszewickiej. Po wojnie służył w 6 Okr. Zakładzie Gosp., IV Okr. Szefostwie Int., potem w Szefostwie Int. DOK IV. Przeniesiony w stan spoczynku; we wrześniu 1939 w Sztabie Obrony Lublina. Kpt. ze starsz. 1 I 1939. Odznaczony KN, medalami 1918-1921 i 10-lecia.

RO 1924; RO 1928; RO 1932; T. Kryska-Karski, *Materiały do historii Wojska Polskiego;* Materiały Rodziny Katyńskiej w Łodzi.

Por. piech. rez. **Antoni TARNAWSKI** s. Jana i Józefy z Pieniakowskich, ur. 12 VI 1902. Mianowany ppor. rez. ze starsz. 1 I 1932. Podczas ćwiczeń rezerwy dca komp. Przydzielony do 52 pp. W 1939 w OZ 12 DP. Nauczyciel.

L.S. 3286; CAW, Ap 5754; ROR 1934; T. Kryska-Karski, *Materiały do historii Wojska Polskiego.*

Włodzimierz TARNOWSKI s. Józefa, ur. 1889, *bdd*.

L.S. 3297.

T

Por. piech. **Stanisław TATARZYN** s. Józefa i Anny, ur. 4 XII 1906 w m. Tyrawa Solna, pow. sanocki. Służbę w WP rozpoczął w 1927 w stopniu szeregowca. W 1936 ukończył SPchor. dla Podof. Pełnił służbę w 62 pp i 11 pp. W 1939 dca 1 komp. pp „Góra Stracenia" podczas obrony Lwowa.

L.S. 3365; CAW, Ap 5957; A. Leinwand, *Dokumenty obrony Lwowa 1939.*

Ppor. sł. zdr. rez. **Jakub vel Jan Jakub TENENBAUM** s. Wolfa i Estery z Endlerów, ur. 10 III 1906 w Warszawie. Absolwent Wydziału Lekarskiego Uniwersytetu Warszawskiego (1931) i SPRSan. (1933). Odbył ćwiczenia rezerwy jako lekarz baonu. Przydzielony do kadry zapasowej 1 Szp. Okr. Lekarz ginekolog z Warszawy, *bdd*.

L.S. 3347; CAW, Ap 1815; J. Tucholski, *Mord w Katyniu.*

Kpt. sł. zdr. **Gustaw Walenty TERLECKI** s. Tadeusza i Kazimiery z Kościńskich, ur. 28 VIII 1894 w m. Stroniec, pow. radomski. W 1918 ochotniczo wstąpił do 24 pp. Podczas wojny polsko-bolszewickiej lekarz 18 pp. Po wojnie odkomenderowany z 8 baonu san. na studia na Uniwersytecie Warszawskim. Następnie pełnił służbę w 4 baonie sap. i 18 pal. Odznaczony medalami 1918–1921 i 10-lecia. Dr nauk medycznych, internista, *bdd*.

L.S. 3361; CAW, Ap 3742; RO 1924; RO 1932.

Por. sł. zdr. **Jerzy TERLECKI** s. Józefa Jana i Zofii Stanisławy z Płacheckich, ur. 23 VI 1910 w Pawłowie w Rosji. Absolwent Wydziału Lekarskiego Uniwersytetu Warszawskiego oraz SPRSan. (1935). W latach 1937–1939 lekarz 80 pp. Internista, *bdd*.

L.S. 3371; CAW, Ap 227.

Ppor. wet. rez. **Włodzimierz TERLECKI** s. Józefa Jana i Zofii Stanisławy z Płacheckich, ur. 26 IV 1913 w Pawłowie w Rosji. Absolwent SPRArt. (1935). Podczas ćwiczeń rezerwy dca plut. Przydział mob. – 2 pac. Ranny we wrześniu 1939. Lekarz weterynarii z Radomia.

L.S. 3299; CAW, AP 1356; J. Tucholski, *Mord w Katyniu.*

Ppor. piech. rez. **Marian TERPIŁOWSKI** s. Adolfa i Wandy z Kalinowskich, ur. 11 V 1905 w Jakubowie. Absolwent SPRPiech. (1929). Mianowany ppor. rez. ze starsz. 1 I 1932. Przydzielony do 22 pp, *bdd*.

L.S. 3328; CAW, Ap 2721; ROR 1934.

Ppor. piech. rez. **Edmund TESCHNER** s. Stefana i Władysławy z Siąkowskich, ur. 3 X 1909 w Poznaniu. Absolwent Państwowego Gimnazjum im. I. Paderewskiego w Poznaniu (1929) i dywizyjnego kursu pchor. rez. piech. przy 29 pp (1933). Mianowany ppor. ze starsz. 1 I 1935. Przydzielony do 56 pp, w którym odbywał ćwiczenia rezerwy. Student filozofii. Urzędnik w Zakładach Wodociągów Miejskich w Poznaniu, *bdd*.

CAW, Ap 1382; J. Tucholski, *Mord w Katyniu.*

Por. sł. zdr. **Jan TETERYCZ** s. Stanisława i Karoliny z Krupów, ur. 28 V 1910 w Feliksówce, pow. zamojski. Absolwent SPSan. i Wydziału Farmacji Uniwersytetu Warszawskiego (1935). Przydzielony do Gł. Skł. San. nr 1. Mgr farmacji, *bdd*.

L.S. 3381; CAW, Ap 23.

Por. art. rez. **Leon Bogusław TETZLAFF** s. Wincentego, ur. 8 III 1897. Por. ze starsz. 1 VI 1919, służył w 15 pap. Przeniesiony do rezerwy z przydziałem do 7 pal, *bdd*.

L.S. 3323; RO 1924; ROR 1934.

Ppor. piech. rez. **Jan Henryk TEWS** s. Aleksandra i Sabiny, ur. 7 XII 1905. Mianowany ppor. rez. ze starsz. 1 I 1931. Przydzielony do 13 pp. Ekonomista, zam. w Dąbrowie k. Łomianek pod Warszawą, *bdd*.

L.S. 3349; ROR 1934; J. Tucholski, *Mord w Katyniu.*

Ppor. int. rez. **Paweł TĘCZA** s. Jana i Marii z Drogulskich, ur. 2 VI 1906 w Głogowie, pow. rzeszowski. W latach 1918–1920 pełnił służbę w 17 pp i 1 pac. Po wojnie magazynier w stopniu sierżanta, od 1921 ofic. żywn. 2 dak. Mianowany ppor. rez. ze starsz. 1 XII 1921. W 1924 przeniesiony do rezerwy z przydziałem do Okr. Zakładu Gosp. nr 6, potem do Skł. Mat. Int. nr 6. Uczestnik obrony Lwowa w 1939. Komornik Sądu Grodzkiego w Kulikowie, pow. żółkiewski.

L.S. 3354; CAW, Ap 2139; RO 1924; J. Tucholski, *Mord w Katyniu.*

Rafał TGOTNICKI s. Jana, ur. 1888, *bdd*.

L.S. 3376.

T

Ppor. sap. rez. **Zenon THIENEL** s. Józefa i Jadwigi z Mężyńskich, ur. 25 V 1904 w Tarnopolu. Absolwent Politechniki Lwowskiej (1928) i SPRSap. (1932). Przydzielony do 1 baonu mostów kolej. Inżynier budowy dróg i mostów, pracownik kierownictwa przebudowy stacji kolej. Zakopane, *bdd*.

L.S. 3373; CAW, Ap 3351; J. Tucholski, *Mord w Katyniu.*

Mjr adm. st. sp. **Paweł THOMMÉE** s. Edwarda i Józefy z Egertów, ur. 1 X 1888 w Święcianach. Podczas I wojny światowej w armii rosyjskiej; dwukrotnie ranny. W WP od września 1920 w 24 pp. W latach 1921–1922 adiutant baonu w 82 pp. W latach 1922–1934 pełnił służbę w DOK IX oraz był kmdtem PKU Grodzisk Maz. W 1935 przeniesiony w stan spoczynku. Kmdt JHP w Nieszawie (1937–1939). Mjr ze starsz. 1 VII 1925. Odznaczony SKZ, *bdd*.

L.S. 3355; CAW, Ap 265; MKat., Zbiór rel. i opr.; RO 1924; RO 1932.

Ppor. piech. rez. **Fryderyk Wilhelm THRON** s. Józefa i Krystyny z Szylingów, ur. 21 III 1909. Absolwent SPRPiech. (1932). Podczas ćwiczeń rezerwy dca plut. Przydział mob. – 52 pp, *bdd*.

L.S. 3343; CAW, Ap 269, 4954.

Ppor. piech. rez. **Witold Feliks TIETZE** s. Mariana i Agnieszki z Nowaków, ur. 28 VIII 1911 w Mielcu. Absolwent Seminarium Nauczycielskiego w Krośnie (1934). Służył w 2 p. s. podh. W 1939 zmobilizowany do baonu KOP „Borszczów". Nauczyciel szkoły powszechnej.

L.S. 3302; CAW, Ap 217, 4946; ARS.

Kpt. adm. **Marian TIMME** s. Aleksandra, ur. 18 VI 1896. Uczestnik walk o niepodległość. Po wojnie polsko-bolszewickiej pełnił m.in. służbę w Okr. Zakładzie Gosp. nr 1, jako płatnik w SPchor. oraz w CWBPanc. Awansowany do stopnia kpt. ze starsz. 1 VII 1923. Odznaczony KN, KW 2, SKZ, *bdd*.

L.S. 3335; RO 1924; RO 1932.

Mjr piech. **Wilhelm Kazimierz TIPPE** s. Adolfa i Marii z Nowaków, ur. 12 IX 1891 w Tarnowie. Absolwent Wydziału Prawa Uniwersytetu Jagiellońskiego; dr praw. Od 1918 w WP, uczestnik walk o Przemyśl, następnie wcielony do 8 pp Leg., w szeregach pułku oraz 5 Brygady uczestniczył w kampanii ukraińskiej i wojnie polsko-bolszewickiej. Po wojnie nadal w 8 pp Leg. Od 1934 dca komp. i kwatermistrz Korpusu Kadetów nr 3. Awansowany do stopnia mjr. w 1937. Odznaczony VM 5 kl., KW, SKZ, medalami 1918–1921 i 10-lecia, *bdd*.

L.S. 3359; CAW, Ap 3052, VM 69–6118, Odrz. 21.6.1938.

Chor. **Józef TOBIASIEWICZ** s. Edwarda i Katarzyny z Marynowiczów, ur. 8 II 1897 we Lwowie. Uczestnik walk o niepodległość. Służył m.in. w 17 pp. Odznaczony KN, *bdd*.

L.S. 3368; MKat., Zbiór rel. i opr.

Ppor. piech. rez. **Czesław TOKARSKI** s. Jana i Marii z Wilhelmów, ur. 1 VII 1909 w Zbąszyniu. Absolwent Gimnazjum Państwowego w Wolsztynie (1928) i SPRPiech. (1932). Mianowany ppor. ze starsz. 1 I 1935. Przydzielony do 67 pp, następnie do 69 i 58 pp, w których odbywał ćwiczenia rezerwy w latach 1933, 1936, 1938 jako dca plut. km. Pracownik Urzędu Pocztowego w Zbąszyniu, *bdd*.

L.S. 2761; MKat., 3453/A; T. Kryska-Karski, *Straty korpusu oficerskiego 1939–1945;* J. Tucholski, *Mord w Katyniu*.

Kpt. dypl. art. **Julian Antoni TOKARZ** s. Franciszka i Leopoldy z Aronów, ur. 6 I 1899 w Jarosławiu. W WP od 1919 w 3 pap. Od 1924 co najmniej do 1932 pełnił służbę w 24 pap (późniejszy 24 pal). W 1939 ofic. sztabu art. dywizyjnej 24 DP. Awansowany do stopnia kpt. ze starsz. 1 I 1931.

L.S. 3319; CAW, Ap 3682; RO 1924; RO 1932; T. Kryska-Karski, *Materiały do historii Wojska Polskiego.*

Rtm. kaw. rez. **Wilhelm TOKARZEWSKI** s. Wilhelma i Eleonory ze Smolińskich, ur. 29 VII 1884 w Szepinkach k. Mohylewa. W WP od 1919 jako oficer Oddz. V Szt. Gen. Od 1921 przeniesiony do 14 p. uł. Rtm. ze starsz. 1 VI 1919. Po zakończeniu działań wojennych przeszedł do rezerwy z przydziałem do 14 p. uł., następnie do oficerskiej kadry OK I. Przynależny ewidencyjnie do PKU Warszawa Miasto III. Urzędnik, *bdd*.

L.S. 3305; CAW, Ap 1292; RO 1924; ROR 1934.

Mjr kaw. **Kazimierz Wyszosław TOMASIK** s. Michała i Anieli z Parasiewiczów, ur. 27 V 1897 w Warszawie. Żołnierz 2 p. uł. Legionów Polskich. Od 1918 w WP. W 1920 był szefem Oddz. II 2 Dywizji Litewsko-Białoruskiej. Następnie pełnił służbę w 13 p. uł., 12 szw. KOP, 1 p. uł., 5 p. uł. oraz w Oddz. II Szt. Gł. Awansowany do stopnia rtm. ze starsz. 1 I 1930. Odznaczony KZ, MN, *bdd*.

L.S. 3316; CAW, Ap 1769/89/5268; RO 1924; RO 1932; T. Kryska-Karski, *Straty korpusu oficerskiego 1939–1945*; J. Wielhorski, *Kawaleria polska i bronie towarzyszące w kampanii wrześniowej 1939.*

Por. sap. **Zbigniew Józef TOMASINI** s. Józefa i Ludwiki z Grabowskich, ur. 26 VII 1907 w Warszawie. Absolwent Gimnazjum im. Józefa Poniatowskiego w Warszawie i SPRSap. (1929). Studiował prawo na Uniwersytecie Warszawskim (1930–1933). Mianowany ppor. rez. 1 I 1933. Od 1938 oficer służby stałej. Pełnił służbę w baonie elektrotech. W 1939 w OZ Sap. nr 1.

L.S. 3306; CAW, Ap 29; ROR 1934; T. Kryska-Karski, *Materiały do historii Wojska Polskiego.*

T

Kpt. geogr. **Mieczysław TOMASZCZYK** s. Ignacego i Antoniny z Klimutów, ur. 16 IV 1893 w Łomży. W 1920 ukończył OSTopograf. Od 1921 pełnił służbę w WIG. W 1939 w Dowództwie Grupy Obrony Lwowa. Awansowany do stopnia kpt. ze starsz. 1 I 1932. Odznaczony medalami 1918–1921 i 10-lecia.

L.S. 3375; CAW, Ap 1963; RO 1932; A. Leinwand, *Dokumenty obrony Lwowa 1939.*

Ppor. art. rez. **Stefan TOMASZEWICZ** s. Stanisława i Julii z Lubieńskich, ur. 2 IX 1911 w Straczance na Wileńszczyźnie. Absolwent Szkoły Geodezyjnej w Wilnie i SPRArt. (1933). Pełnił służbę w 1 pp Leg. Przydział mob. – 19 pal. Mierniczy, pracował w Państwowym Biurze Geodezyjnym w Postawach, *bdd*.

L.S. 3326; CAW, Ap 299, 5152; K. Czernielewski, R. Iwanicki, H. Siemiński, *Rozstrzelany życia los...*

Mjr piech. st. sp. **Aleksander Mikołaj TOMASZEWSKI** s. Floriana i Weroniki z Wysockich, ur. 6 XII 1890 w Warszawie. W latach 1911–1914 w Drużynach Strzeleckich, potem w I Brygadzie Legionów Polskich oraz w POW. Od 1918 w sztabie gen. Rydza-Śmigłego, następnie w 1 pp Leg. W 1922 zwolniony z wojska. W latach 1923–1939 dyrektor Gimnazjum Państwowego im. Władysława IV w Warszawie. Odznaczony VM 5 kl., KNzM, KW 4. Absolwent Uniwersytetu Warszawskiego (1931), dr filozofii, *bdd*.

L.S. 3290; CAW, Ap 1769/89/5271.

Ppor. piech. rez. **Czesław TOMASZEWSKI** s. Kazimierza i Anny, ur. 7 IV 1909 w Warszawie. Absolwent SPRPiech. (1932). Przydzielony do 35 pp. Podczas ćwiczeń rezerwy w 35 pp dca plut. (1935). We wrześniu 1939 ranny. Inżynier budowy dróg i mostów.

L.S. 3314; CAW, Ap 4322; A MSWiA, reg. pismo 13195/2000.

Ppor. sap. rez. **Józef TOMASZEWSKI** s. Andrzeja i Anny z Groszkowskich, ur. 3 III 1896 w Grabowie, pow. lubawski. Do WP wstąpił w lipcu 1920. W listopadzie tego roku zwolniony do rezerwy. Mianowany ppor. rez. ze starsz. 1 VII 1925. Przydzielony do 8 baonu sap. Nauczyciel, pracował w szkołach w Jamielniku, Linowcu i Wonnie, *bdd*.

L.S. 3331; CAW, Ap 4353; ROR 1934; *Pamięci bliskich.*

Ppor. piech. rez. **Karol Antoni TOMASZEWSKI** s. Aleksandra i Julii z Piątkowskich, ur. 1 XI 1906 w Warszawie. Absolwent SPRPiech. (1931). Podczas ćwiczeń rezerwy dca plut. Przydzielony do 5 pp Leg., *bdd*.

L.S. 3313; CAW, Ap 4318.

Mjr piech. **Stefan Edward TOMASZEWSKI** s. Michała i Eleonory z Lenartowskich, ur. 16 VIII 1890 w Wilkowie, pow. leszczyński. Uczestnik I wojny światowej w armii niemieckiej. Powstaniec wielkopolski. Od 1919 w 70 pp, a od listopada 1927 w baonie KOP „Krasne". W 1939 dca baonu KOP „Kopyczyńce". Awansowany do stopnia mjr. ze starsz. 19 III 1938. Odznaczony VM 5 kl., KW, ZKZ, SKZ, medalami 1918–1921 i 10-lecia.

L.S. 3366; CAW, Ap 5323, 2224, 1168, VM 15-944, KW 125/T-513, KW 125/T-514, Odrz. 12.6.1935; ARS.

Ppor. piech. rez. **Szymon TOMASZEWSKI** s. Kajetana i Anieli ze Strzeleckich, ur. 17 III 1900 w m. Dębowa w Rosji. W latach 1922–1925 studiował na Uniwersytecie Wileńskim. W 1929 ukończył SPRPiech. Mianowany ppor. rez. ze starsz. 1 IX 1929. Przydzielony do 43 pp, *bdd*.

L.S. 3367; CAW, Ap 1213; ROR 1934.

Ppor. piech. rez. **Witold TOMASZEWSKI** s. Józefa, ur. 18 XII 1912 w Wilnie. Pełnił służbę w 81 pp. Podczas ćwiczeń rezerwy dca komp. W 1939 dca plut. w 205 pp rez.

L.S. 3298; CAW, Ap 5776; MKat., Zbiór rel. i opr.

Ppor. **Bogusław TOMCZAK** s. Franciszka, ur. 1912. Nauczyciel, *bdd*.

L.S. 3357; MKat., Zbiór rel. i opr.

Por. sap. **Józef Stanisław TOMCZAK** s. Stanisława i Aleksandry z Niemyskich, ur. 4 II 1908 w Warszawie. W 1934 ukończył SPInż. i został mianowany ppor. Pełnił służbę w 2 baonie sap. W 1939 w OZ Sap. nr 2.

L.S. 3318; CAW, Ap 2105; T. Kryska-Karski, *Materiały do historii Wojska Polskiego.*

Kpt. adm. **Jan TOMCZYK** s. Franciszka i Julii z Romańskich, ur. 14 XI 1899 w Krakowie. W stopniu bombardiera brał udział w odsieczy Przemyśla i Lwowa w 1918. Dostał się do niewoli ukraińskiej, z której powrócił w 1920. Ukończył CSPodof. Piech. Pełnił służbę w Okr. Zakładzie Gosp. nr 9 oraz w 26 p. uł. jako płatnik. Awansowany do stopnia por. ze starsz. 1 VI 1921, *bdd*.

L.S. 3345; CAW, Ap 6046; RO 1924; RO 1932.

T

Kpt. piech. **Jan Kazimierz TOMCZYŃSKI** s. Jędrzeja i Józefy z Tomasików, ur. 18 X 1896 w Szymbarku k. Gorlic. Żołnierz Legionów Polskich. Uczestnik wojny polsko-bolszewickiej. Po zakończeniu działań wojennych pełnił służbę w 58 pp i 12 pp. Awansowany do stopnia por. ze starsz. 1 II 1921, *bdd*.

L.S. 3350; RO 1924; RO 1932; K. Czernielewski, R. Iwanicki, H. Siemiński, *Rozstrzelany życia los...*

Ppor. piech. rez. **Edward TOMIŃSKI** s. Jana i Marianny, ur. 11 X 1904 w Siedlcach, pow. wolsztyński. Absolwent SPRPiech. (1928). Mianowany ppor. rez. ze starsz. 1 I 1931. Podczas ćwiczeń rezerwy dca plut. Przydzielony do 55 pp. Nauczyciel z Sączkowa w pow. kościańskim, *bdd*.

L.S. 3340; CAW, Ap 1131; ROR 1934.

Ppor. sł. zdr. **Leon TONACZEW** s. Bazylego i Heleny z Kurowskich, ur. 27 XI 1912 w Jarmolińcach na Ukrainie. Absolwent SPSan. (1938). W 1939 skierowany do CWLot. nr 1 w Dęblinie. Lekarz medycyny.

L.S. 3321; J. Pawlak, *Ostatnie lądowanie.*

Por. piech. rez. **Antoni TOPOLSKI** s. Wawrzyńca i Zofii z Mystkowskich, ur. 25 V 1907 w m. Grzęda, pow. lwowski. Absolwent SPRPiech. (1932). Podczas ćwiczeń rezerwy ofic. finansowy. Przydział mob. – Skł. Mat. Int. nr 6. W 1939 uczestnik obrony Lwowa; kontuzjowany. Sekretarz Urzędu Skarbowego w Bóbrce k. Lwowa.

L.S. 3330; CAW, Ap 224, 1639; J. Tucholski, *Mord w Katyniu.*

Ppor. piech. rez. **Mieczysław TOPORKIEWICZ** s. Wincentego i Walerii z Kozłowskich, ur. 26 X 1904 w Bliżynie, pow. konecki. Absolwent SPRPiech. (1928). Mianowany ppor. rez. ze starsz. 1 I 1932. Podczas ćwiczeń rezerwy ofic. żywn. baonu. Przydzielony do 11 pp, *bdd*.

L.S. 3329; CAW, Ap 205, 4941; ROR 1934.

Mjr piech. **Jan TOROŃ** s. Karola i Anny z d. Kudy, ur. 3 XI 1894 w Haliczu. W WP od 1918. Uczestnik wojny polsko-bolszewickiej, dowodził komp. Po wojnie pełnił służbę w 71 pp, 49 pp i 76 pp. W 1939 dca III baonu 76 pp, a od 6 września dca tego pułku. Awansowany do stopnia mjr. ze starsz. 1 I 1930. Odznaczony SKZ, MN, medalami 1918–1921 i 10-lecia.

L.S. 3342; CAW, Ap 2457; RO 1924; RO 1932; T. Kryska-Karski, *Materiały do historii Wojska Polskiego.*

Rtm. kaw. st. sp. **Adolf Stanisław TRACEWSKI** s. Stanisława i Marii z Uścinowiczów, ur. 18 XII 1894 w Głybowie. W WP od 1919 w p. uł. gen. Żeligowskiego, następnie w 24 p. uł. W latach 1930–1932 w CWKaw., 1932–1936 dowodził szw. w 6 psk. W 1936 przeniesiony w stan spoczynku. Awansowany do stopnia rtm. ze starsz. 15 VIII 1924. Odznaczony KW, *bdd*.

L.S. 3291; CAW, Ap 1257, 1949; RO 1932.

Kpt. adm. **Piotr TRAPP** s. Filipa i Krystyny z Weberów, ur. 15 IX 1892 w Zagórzu, pow. sanocki. W WP od 1919 w 45 komp. etap. Dalszą służbę pełnił m.in. w DOK VI, Okr. Zakładzie Gosp. nr 6 i 19 pp. W 1939 w OZ 5 DP. Awansowany do stopnia por. ze starsz. 1 VI 1919.

L.S. 3356; CAW, Ap 1932; RO 1924; RO 1932.

Ppłk dypl. kaw. **Józef TREPTO** s. Antoniego i Heleny z Wierzbickich, ur. 17 III 1894 w Kutnie. W WP od grudnia 1918. Uczestniczył w wojnie polsko-bolszewickiej jako dca szw. Po wojnie pełnił służbę w 2 DKaw. jako II ofic. sztabu, 1 BKaw., w 1 p. szwol – zca dcy i 2 p. szwol. – dca pułku. W 1939 od 4 września dca „Warszawskiego" Pułku Ułanów. Mjr ze starsz. 1 I 1928. Odznaczony OOP, KW 4, SKZ.

L.S. 3322; CAW, Ap 1262; RO 1924; RO 1932; Z. Godyń, *Straty spośród kawalerzystów i pancernych z rąk sowieckich w II wojnie światowej.*

Kpt. adm. **Zygmunt Filip TRĘBACZEWSKI** s. Józefa, ur. 6 V 1888. Pełnił służbę w Okr. Zakładzie Gosp. nr 2 oraz w 3 pap (później 3 pal Leg.) jako płatnik. Awansowany do stopnia kpt. ze starsz. 1 VI 1919. Odznaczony SKZ, *bdd*.

L.S. 3294; RO 1924; RO 1932; T. Kryska-Karski, *Straty korpusu oficerskiego 1939–1945.*

Ppor. piech. rez. **Roman Jan TRĘBSKI** s. Jana i Karoliny , ur. 24 VI 1908 w Warszawie. Mianowany ppor. rez. ze starsz. 1 I 1933. Przydzielony do 77 pp. Inżynier leśnik, pracował w Nadleśnictwie Baranowicze, *bdd*.

L.S. 3363; ROR 1934; R. Wołągiewicz, *Katyń w albumach rodzinnych.*

Kpt. art. st. sp. **Edward TROJANOWSKI** s. Jana i Marii z Czajkowskich, ur. 5 X 1892 w Winnikach k. Lwowa. Żołnierz Armii gen. Hallera. Uczestnik wojny polsko-bolszewickiej. Od 1921 pełnił służbę w 18 pap, potem w 28 pap i 20 pal. Po przeniesieniu w stan spoczynku przydzielony do oficerskiej kadry OK IX. Kpt. ze starsz. 15 VIII 1924. Odznaczony KW, MN, medalem 1918–1921. Urzędnik Starostwa w Brześciu nad Bugiem, *bdd*.

L.S. 3338; CAW, Ap 523, 3417; RO 1924; *Nasi najbliżsi.*

T

Kpt. łącz. **Jan Zbigniew TROJANOWSKI** s. Stefana i Feliksy z Szeszów, ur. 10 I 1904 w Warszawie. Absolwent SPPiech (1926) oraz SPInż. (1929). Awansowany do stopnia por. ze starsz. 1 I 1931. Od 1931 w kadrze 4 baonu telegraf. W 1939 dca łącz. Nowogródzkiej BKaw.

L.S. 3380; CAW, Ap 32, 5722; RO 1932; T. Kryska-Karski, *Materiały do historii Wojska Polskiego.*

Kpt. aud. **Wiktor TROMSZCZYŃSKI** s. Zygmunta i Marii, ur. 20 XII 1895. W 1924 pełnił służbę w 63 pp, następnie przydzielony w charakterze prokuratora do Wojsk. Sądu Okr. nr IV, a potem do Najwyższego Sądu Wojsk. Awansowany do stopnia kpt. ze starsz. 1 I 1931. Mgr prawa, *bdd*.

L.S. 3336; RO 1924; RO 1932: J. Tucholski, *Mord w Katyniu.*

Ppor. piech. rez. **Bogusław Maksymilian TRONDOWSKI** s. Mariana i Marianny z Schollów, ur. 14 VIII 1906 w Nisku. W 1930 ukończył studia na Uniwersytecie Poznańskim, a rok później SPRPiech. Podczas ćwiczeń rezerwy dca plut. Mianowany ppor. rez. ze starsz. 1 I 1933. Przydzielony do 39 pp. Przynależny ewidencyjnie do PKU Nisko. Nauczyciel, *bdd*.

L.S. 3358; CAW, Ap 2333; ROR 1934.

Adolf TRUMER s. Jana, ur. 1918, *bdd*.

L.S. 3292.

Ppor. piech. rez. **Wiktor TRUSEWICZ** s. Ignacego, ur. 16 III 1907 w Poniemuniu, pow. nowogródzki. Absolwent SPRPiech. (1931). Podczas ćwiczeń rezerwy dca plut. Mianowany ppor. rez. ze starsz. 1 I 1933. Przydzielony do 86 pp. Przynależny ewidencyjnie do PKU Wilejka, *bdd*.

L.S. 3396; CAW, Ap 134, 5187; ROR 1934.

Mjr sł. zdr. **Michał Henryk TRUSKOWSKI** s. Jana i Marii z Łastawskich, ur. 5 I 1894 w Dyneburgu. W WP od 1919 jako dca oddziału san. Por. ze starsz. 1 VI 1919. Po wojnie odkomenderowany z 3 baonu san. na studia na Uniwersytecie Wileńskim. Od 1925 służył w 3 Szp. Okr. na stanowisku kierownika laboratorium i ordynatora oddziału chorób zakaźnych. Przydział w 1939 – 3 Szp. Okr. Odznaczony KZ. Dr medycyny.

L.S. 3310; CAW, Ap 21; RO 1924; RO 1932.

Ppor. piech. posp. rusz. **Edmund Wojciech TRUSZCZYŃSKI** s. Stanisława i Rozalii z Pękalskich, ur. 16 XI 1898 w Warszawie. W WP od 1918 jako ochotnik w 36 pp LA. Uczestnik wojny polsko-bolszewickiej. W 1928 mianowany ppor. ze starsz. 1 VII 1925. Przydzielony do oficerskiej kadry OK I. Nie zmobilizowany. Pracownik Elektrowni Warszawskiej, *bdd*.

L.S. 3360; CAW, Ap 136; ROR 1934.

Ppor. piech. rez. **Stanisław TRUSZCZYŃSKI** s. Jana i Rozalii z Ołosiów, ur. 18 XI 1900 w m. Szronka, pow. mławski. Absolwent SPRPiech. (1929). Mianowany ppor. rez. ze starsz. 1 I 1932. Podczas ćwiczeń rezerwy dca plut. i komp. Przydzielony do 32 pp. W 1939 dca plut. w baonie ON „Mławskim" włączonym do 20 DP.

L.S.3374; CAW, Ap 137, 5796; ROR 1934; T. Kryska-Karski, *Materiały do historii Wojska Polskiego.*

Ppor. sł. zdr. rez. **Aleksander Eugeniusz TRUSZKOWSKI** s. Jana i Eugenii ze Szmagierów, ur. 10 I 1899 w Warszawie. Absolwent Wydziału Farmacji Uniwersytetu Warszawskiego (1929) oraz SPRPiech. (1932). Mianowany ppor. rez. ze starsz. 1 IX 1932. Przydzielony do kadry zapasowej 1 Szp. Okr. Mgr farmacji. Właściciel apteki w Bodzanowie, *bdd*.

L.S. 3324; CAW, Ap 3266; ROR 1934; J. Tucholski, *Mord w Katyniu.*

Kpt. pil. **Roman TRYBULSKI** s. Antoniego i Florentyny, ur. 3 VII 1899 w Nisku. W WP od 1918 w 16 pp. Absolwent SPchor. (1919), uczestnik wojny polsko-bolszewickiej w szeregach 45 pp. Od 1922 w I baonie balonowym, w 1925 ukończył Szkołę Pilotów w Bydgoszczy, w której pozostał jako wykładowca i instruktor. W latach 1926–1932 wykładowca w OSLot. Przeniesiony do Dep. Aeronautyki MSWojsk., podjął studia politechniczne. Od 1935 do 1939 wykładowca SPodof. Lot. dla Małoletnich. Odznaczony KZ. Inżynier.

L.S. 3337; CAW, Ap 2695; J. Pawlak, *Ostatnie lądowanie.*

Ppor. piech. rez. **Tadeusz Józef TRYCZYŃSKI** s. Teofila i Marii z Mazurkiewiczów, ur. 15 VII 1906 w Niebylcu. Mianowany ppor. rez. ze starsz. 1 I 1932. Przydzielony do 82 pp. Urzędnik, *bdd*.

L.S. 3351; MKat., Zbiór rel. i opr.; ROR 1934.

Ppor. kaw. rez. **Aleksander TRZEMECKI** s. Rafała i Leokadii z Drewnowskich, ur. 27 III 1907 w m. Peczyski na Wołyniu. Absolwent SPRKaw. (1932). Odbył ćwiczenia rezerwy jako dca plut. Pełnił służbę w 3 psk i szw. KOP „Podświle". W 1939 przeniesiony do szw. KOP „Łużki".

L.S. 3289; CAW, Ap 4806, Tajny Dziennik Personalny Rezerw MSWojsk. 1939.

T

Kpt. adm. **Franciszek TRZEPAŁKO** s. Łukasza i Marianny ze Śliwieckich, ur. 2 IV 1891 w Otwocku. W lutym 1919 został początkowo przyjęty jako urzędnik do Wojsk. Sądu Okr. nr I. Podczas wojny polsko-bolszewickiej kierownik kancelarii sądu pol. Po wojnie kierownik kancelarii Prokuratury przy Wojsk. Sądzie Okr. nr I, następnie w Wojsk. Sądzie Okr. nr I. Od 1935 płatnik 1 paplot. Por. ze starsz. 1 XI 1920, *bdd*.

L.S. 3353; CAW, Ap 1166, 3789; RO 1924; RO 1932.

Ppor. sł. zdr. rez. **Józef TRZPIL** s. Jana, ur. 13 II 1897 w Podzamczu, pow. garwoliński. Służbę wojsk. rozpoczął w I Korpusie Wschodnim. W latach 1918–1921 pełnił służbę w 2 pap i szp. wojsk. w Radomiu. Ppor. ze starsz. 1 XII 1920. Po wojnie przeniesiony do rezerwy, przydzielony do kadry oficerskiej 9 Szp. Okr. Przynależny ewidencyjnie do PKU Łuniniec. Przydział mob. – 1 paplot. Dr medycyny, *bdd*.

L.S. 3334; CAW, Ap 3903; ROR 1934.

Kpt. br. panc. **Stanisław TUGOCKI** s. Mikołaja i Marii, ur. 24 IX 1896 w Rawie Ruskiej. Po zakończeniu działań wojennych w 1921 pełnił służbę m.in. w 38 pp oraz w KOP, a od 1932 w 6 baonie panc. Awansowany do stopnia por. ze starsz. 1 VI 1919, kpt. w 1935, *bdd*.

L.S. 3325; RO 1924; RO 1932; M. Rubas, *Katyńska lista strat polskich formacji granicznych...*

Kpt. piech. **Alfred TUŁODZIECKI** s. Apolinarego i Kazimiery z Niedźwiedzińskich, ur. 17 V 1899 w Rąbinie, pow. kościański. Uczestnik powstania wielkopolskiego. Do WP wstąpił ochotniczo w 1919. W 1920 przydzielony do 66 pp, uczestnik wojny polsko-bolszewickiej. Po wojnie pełnił służbę w 60 pp oraz jako ofic. ewid. PKU Poznań Miasto. Od 1927 przeniesiony do DOK VII. Por. ze starsz. 1 VI 1920. Odznaczony SKZ, *bdd*.

L.S. 3288; CAW, Ap 2086; RO 1924; RO 1932.

Kpt. piech. rez. **Zygmunt TUMIELEWICZ** s. Bronisława, ur. 22 V 1894 w Lidzie. W WP od 1918. Uczestnik wojny polsko-bolszewickiej. Od 1919 pełnił służbę w Komendzie Garnizonu Lida, następnie nieprzerwanie aż do 1936 w 76 pp. W 1936 przeniesiony do rezerwy. Przydział mob. – 76 pp. Kpt. ze starsz. 1 I 1932. Odznaczony KW, *bdd*.

L.S. 3296; CAW, Ap 186, 4000; RO 1924; RO 1932.

Kpt. piech. rez. **Wacław TUMIŁOWICZ** s. Józefa i Marii z Grotuzów, ur. 19 II 1889 w Konczarach na Białorusi. W WP od 1918. Uczestnik wojny polsko-bolszewickiej na stanowisku dcy komp. W latach 1921–1933 dca plut., a potem dca komp. w 41 pp. W 1934 przeniesiony do rezerwy. Przydział mob. – 41 pp. Kpt. ze starsz. 1 VII 1925. Odznaczony KW, *bdd*.

L.S. 3303; CAW, Ap 1115; RO 1932.

Konrad TURCZYŃSKI s. Jana, ur. 1917, *bdd*.

L.S. 3378.

Por. geogr. **Czesław TUREK** s. Feliksa i Marianny z Szymańskich, ur. 28 I 1907 w Pułtusku. Absolwent OSPiech. (1933), pełnił służbę w 13 pp. W 1935 ukończył OSTopograf., po czym został przydzielony do WIG na stanowisko topografa. W 1939 ofic. sztabu Dowództwa Grupy Obrony Lwowa.

L.S. 3315; CAW, Ap 307; A. Leinwand, *Dokumenty obrony Lwowa 1939.*

Mjr dypl. int. **Władysław Leon TUREK** s. Józefa i Urszuli z Żukrowskich, ur. 27 VI 1891 w Świrze, pow. przemyślański. Podczas I wojny światowej w armii austriackiej. W WP od 1918. W latach 1919–1924 pełnił służbę w Okr. Zakładzie Gosp. nr 2, szp. wojsk. w Dęblinie i na powrót w Okr. Zakładzie Gosp. nr 2. W 1926 ukończył WSInt., otrzymując przydział do Szefostwa Int. OK II. W latach 1938–1939 szef int. 3 DP Leg. Awansowany do stopnia mjr. w 1938.

L.S. 3301; CAW, Odrz. 28.12.1933; RO 1924; RO 1932; T. Kryska-Karski, *Materiały do historii Wojska Polskiego*; *Lubelska lista katyńska*, opr. A. Winiarz.

Por. sł. zdr. rez. **Brunon Władysław TURKOWSKI** s. Władysława i Wandy ze Stepkowskich, ur. 6 X 1899 w m. Niemce, pow. będziński. W WP od 1918. W 1919 walczył na froncie wschodnim w szeregach 14 pp i tego roku został odkomenderowany na studia na Uniwersytecie Warszawskim oraz do SPRez. W 1921 przeniesiony do rezerwy. Ppor. ze starsz. 1 II 1921, przydzielony do kadry zapasowej 5 Szp. Okr. Internista z Zakopanego, lekarz Sanatorium Akademickiego, *bdd*.

L.S. 3311; CAW, Ap 1530; ROR 1934; J. Tucholski, *Mord w Katyniu.*

Ppor. piech. rez. **Aleksander TURZAŃSKI** s. Władysława i Marii, ur. 12 II 1907 w m. Bokijowka w Rosji. Absolwent SPRPiech. (1929). Mianowany ppor. rez. ze starsz. 1 I 1932. Podczas ćwiczeń rezerwy w 54 pp dca plut. ckm. Przydział mob. – 54 pp, *bdd*.

L.S. 3295; CAW, Ap 3287; ROR 1934.

Rtm. dypl. kaw. **Maksymilian TUSKI** s. Wacława i Kazimiery z Gradowskich, ur. 5 I 1904 w Wojtkowcach k. Kamieńca Podolskiego. W 1920 w Korpusie Kadetów. W 1926 ukończył OSKaw., po czym pełnił służbę w 17 p. uł., w tym w latach 1936–1938 na studiach w WSWoj. W 1939 kwatermistrz Kresowej BKaw. Por. ze starsz. 15 VIII 1928. Odznaczony KZ.

L.S. 3307; CAW, Ap 4, KZ 17–1403; RO 1932; Z. Godyń, *Straty spośród kawalerzystów i pancernych z rąk sowieckich w II wojnie światowej.*

T

Stanisław TWEROWSKI s. Józefa, ur. 1909, *bdd*.

L.S. 3370.

Ppor. sł. zdr. rez. **Zygmunt TYBOROWSKI** s. Walerego i Stefanii z Popławskich, ur. 2 V 1909 w Warszawie. Absolwent SPRPiech. (1935). Przydział mob. – 68 pp. Lekarz medycyny, *bdd*.

L.S. 3372; CAW, Ap 801.

Ppor. piech. rez. **Stanisław TYCZEWSKI** s. Jana i Anny z Łukowiaków, ur. 4 XI 1907 w Golejewie, pow. rawicki. Absolwent SPRPiech. (1932). Mianowany ppor. rez. ze starsz. 1 I 1933. Podczas ćwiczeń rezerwy dca plut. km. Przydzielony do 70 pp. Przynależny ewidencyjnie do PKU Jarocin. Był kierownikiem Szkoły Powszechnej w Jeżewie k. Gostynia, *bdd*.

L.S. 3397; CAW, Ap 1432; ROR 1934.

Ppor. kaw. rez. **Tadeusz Józef TYLIŃSKI** s. Bogumiła i Heleny z Formańskich, ur. 7 III 1916 w m. Brzeźnio, pow. sieradzki. Absolwent Uniwersytetu Warszawskiego i SPRKaw. (1936). Podczas ćwiczeń rezerwy dca plut. Pełnił służbę w 4 psk i 8 psk. Mgr prawa, *bdd*.

L.S. 3382; CAW, Ap 4284.

Kpt. adm. **Zygmunt TYMAŃSKI** s. Wincentego i Marii z Bujarskich, ur. 29 V 1896 w Muszynie, pow. nowosądecki. Służbę w WP rozpoczął w stopniu chorążego w 32 pp na froncie wschodnim. Od kwietnia 1920 w Dep. Sprawiedliwości MSWojsk. Po wojnie pełnił służbę w Wojsk. Więzieniach Śledczych nr II i III. Awansowany do stopnia kpt. ze starsz. 15 VIII 1924, *bdd*.

L.S. 3304; CAW, Ap 4517; RO 1924; RO 1932.

Kpt. piech. st. sp. **Jan TYMIŃSKI** s. Ludwika i Rozalii z Twarowskich, ur. 13 V 1889 w m. Kościanka, pow. bielski. Służbę w WP rozpoczął w 1919 jako kierownik transportu wojsk. Po wojnie, do 1927, pełnił służbę w 2 p. sap. kolej. oraz jako dca komp. w 80 pp i 82 pp. Kpt. ze starsz. 1 VI 1919, przeniesiony do rezerwy z przydziałem do kadry oficerskiej OK III. Przynależny ewidencyjnie do PKU Białystok, *bdd*.

L.S. 3379; CAW, Ap 4025; RO 1924; ROR 1934.

Kpt. piech. **Zenon TYMIŃSKI** s. Tomasza i Pelagii z Bruńskich, ur. 9 V 1899 w Wieruszowie, pow. wieluński. Od 1918 w WP w 2 pp Leg., następnie służył w 7 pp Leg., 81 pp, potem w Szk. Podof. Piech. dla Małoletnich nr 2 i 65 pp. Od listopada 1935 dca 2 komp. granicznej baonu KOP „Stołpce". W 1939 dca 2 komp. 96 pp rez. Awansowany do stopnia kpt. ze starsz. 1 I 1935. Odznaczony KW 2.

L.S. 3309; CAW, Ap 4469, 5445+5285, KW 127/T–1148; ARS.

Ppor. piech. rez. **Franciszek TYMKÓW** s. Wawrzyńca i Zofii z Kozaków, ur. 4 V 1912 w Słobódce Dzuryńskiej, pow. czortkowski. Absolwent SPRPiech. (1934) oraz Wydziału Prawa Uniwersytetu Lwowskiego (1938). Mianowany ppor. rez. w 1938. Przydzielony do 54 pp. Przynależny ewidencyjnie do PKU Czortków. Mgr prawa, *bdd*.

L.S. 3352; CAW, Ap 1046, Tajny Dziennik Personalny Rezerw MSWojsk. 1939.

Mjr tab. rez. **Wawrzyniec TYPROWICZ** s. Wawrzyńca i Katarzyny z d. Jakiel, ur. 29 I 1890 w Mszanie, pow. krośnieński. Podczas I wojny światowej w armii austriackiej. Członek organizacji „Wolność". W WP w latach 1918–1920 brał udział w wojnie jako adiutant 1 p. s. podh., potem dca taborów DPGór. W 1921 przeniesiony do rezerwy. Mjr ze starsz. 1 VI 1919, kadra 8 dyonu tab. Przynależny ewidencyjnie do PKU Przemyśl. Odznaczony OOP, KW, ZKZ, MN. Absolwent Uniwersytetu Jagiellońskiego, dr praw, notariusz ze Lwowa, *bdd*.

L.S. 3300; CAW, Ap 4438; ROR 1934; J. Giza, *Bohaterowie organizacji „Wolność" i ich późniejsze losy,* cz. II [w:] „Almanach Sądecki" nr 3, 1998; J. Tucholski, *Mord w Katyniu*.

Ppor. sł. zdr. rez. **Aleksander TYSZKA** s. Antoniego i Filomeny z Bońkowskich, ur. 15 V 1895 w Płońsku. Uczestnik wojny polsko-bolszewickiej w służbie san. 5 pap i 143 p. strz. kresowych. W 1921 zwolniony do rezerwy. Mianowany ppor. rez. ze starsz. 1 VII 1920 z przydziałem do 1 baonu san., potem do kadry zapasowej 5 Szp. Okr. Dr medycyny, *bdd*.

L.S. 3287; CAW, Ap 3385; RO 1924; ROR 1934.

Mjr piech. **Józef TYSZKO** s. Władysława i Marii z Kwiecińskich, ur. 17 X 1892 w maj. Bogudzięki k. Mohylewa. Podczas I wojny światowej w armii rosyjskiej, następnie w I Korpusie Wschodnim. W WP w latach 1919–1921 uczestnik wojny polsko-bolszewickiej, dca komp. Po wojnie pełnił służbę w 76 pp, a w latach 1927–1939 w DOK IV na stanowisku kierownika Samodzielnego Referatu Personalnego. Kpt. ze starsz. 1 VI 1919. Odznaczony KW 3, KZWLŚr., *bdd*.

L.S. 3320; CAW, Ap 2488; RO 1924; RO 1932: K. Czernielewski, R. Iwanicki, H. Siemiński, *Rozstrzelany życia los...*

U

Por. kaw. rez. **Eugeniusz Józef UJEJSKI** s. Karola i Marii z Gabryszewskich, ur. 7 III 1901 w Tarnowie. Mianowany ppor. rez. ze starsz. 1 I 1929. Przydzielony do 5 psk, przeniesiony do 20 p. uł. Przynależny ewidencyjnie do PKU Tarnów. Mgr farmacji, kierownik apteki „Pod Aniołem" w Tarnowie, *bdd*.

RO 1934; Z. Godyń, *Straty spośród kawalerzystów i pancernych z rąk sowieckich w II wojnie światowej*; J. Tucholski, *Mord w Katyniu*.

Stanisław UJEJSKI s. Zdzisława, ur. 1886. Ziemianin, *bdd*.

L.S. 3401; MKat., Zbiór rel. i opr.

Kpt. uzbr. rez. **Emil ULL** s. Edwarda i Marii z d. Stolle, ur. 28 X 1888 w Siedlcach. W WP rozpoczął służbę w maju 1919 w Dep. III MSWojsk. Od 1922 służył w 6 pac, następnie w Okr. Zakładzie Uzbr. nr 1, Warsztacie Amunicyjnym w Warszawie i Pomocniczej Skł. Uzbr. nr 4. W 1934 przeniesiony do rezerwy. Przydział mob. – Okr. Zakład Uzbr. nr 1. Kpt. ze starsz. 1 VII 1923, *bdd*.

L.S. 3409; CAW, Ap 299, 618; RO 1924; RO 1932.

Kpt. piech. **Adolf Gustaw ULRYCH** s. Antoniego i Józefy z d. Böhm, ur. 22 II 1895 w Szczakowej, pow. chrzanowski. W WP od 1918 w Oddz. I DOGen. Kraków, później w Okr. Zakładzie Gosp. Następnie pełnił służbę w 50 pp, od 1925 jako dca komp., a potem dca art. pułkowej. Awansowany do stopnia kpt. ze starsz. 1 VII 1925. Odznaczony KN, KW, *bdd*.

L.S. 3398; CAW, Ap 262; RO 1924; RO 1932.

Kpt. piech. **Henryk UMIŃSKI** s. Edmunda i Marii ze Stelęgowskich, ur. 8 V 1896 w Chełmie. Żołnierz I Korpusu Wschodniego. Służbę w WP rozpoczął w 1919 – początkowo w Skł. Mat. Int., następnie w 6 pp Leg. Po wojnie służył nadal w 6 pp Leg., potem w DOK III, od 1927 w 61 pp jako dca komp., ostatnio kierownik referatu w DOK VII. W 1939 w OZ 14 DP; ciężko ranny na Lubelszczyźnie. Odznaczony medalami 1918–1921 i 10-lecia.

L.S. 3406; CAW, Ap 1769/89/5374; MKat., Zbiór rel. i opr.;W. Jastrzębski, D. Rumfeld, K. Sidorkiewicz, *Katyń 1940*; J. Tucholski, *Mord w Katyniu*.

Ppłk piech. **Stanisław UNDAS** s. Jana i Heleny z d. Cudek, ur. 17 IX 1894 w Mstowie, pow. limanowski. Żołnierz V Syberyjskiej Dywizji Strzelców. W 1920 powrócił do kraju i wstąpił do WP. Uczestnik wojny polsko-bolszewickiej – dca komp. 82 pp. Po wojnie nadal w 82 pp jako dca komp., baonu i kwatermistrz. Od 1931 kwatermistrz 73 pp, a od 1936 zca dcy 43 pp. W 1936 awansowany do stopnia ppłk. W 1939 dca OZ 43 pp w Dubnie i Brodach. Odznaczony VM 5 kl., KN, KW 2, ZKZ, medalami 1918–1921 i 10-lecia.

L.S. 3415; CAW, Ap 229, 676,VM 74–7009, KZ 25–53.

Ppor. piech. rez. **Ryszard UNRUH** s. Henryka i Marii z Fischlinów, ur. 15 II 1913 w Warszawie. Przydział mob. – 42 pp. W 1939 był pracownikiem cywilnym Wytwórni Amunicji nr 1 w Warszawie, *bdd*.

L.S. 3404; CAW, Ap 82.

Ppor. sł. zdr. rez. **Mieczysław URBACH** s. Abrama i Gitty, ur. 23 XI 1910 w Pabianicach. Absolwent Wydziału Lekarskiego Uniwersytetu Warszawskiego (1934) oraz SPRSan. (1936). Podczas ćwiczeń rezerwy pełnił obowiązki lekarza pułku. Przydział mob. – 18 pp. Dr medycyny, *bdd*.

L.S. 3414; CAW, Ap 411.

Ppor. piech. rez. **Edward URBAN** s. Jana i Władysławy z Tiszdcerów, ur. 14 IX 1906 w m. Orla, pow. krotoszyński. Absolwent SPRPiech. (1931). Podczas ćwiczeń rezerwy dca plut. Mianowany ppor. rez. ze starsz. 1 I 1933. Przydzielony do 58 pp, *bdd*.

L.S. 3399; CAW, Ap 492; ROR 1934.

Ppor. art. **Kazimierz URBAN** s. Kazimierza i Marii z Ziemnickich, ur. 19 III 1912 w Wilnie. Absolwent Gimnazjum im. Joachima Lelewela w Wilnie i SPRArt. (1934), a potem SPArt. w Toruniu (1936). W 1939 adiutant 1 pal Leg. w składzie 1 DP Leg.

L.S. 3408; CAW, Ap 81; T. Kryska-Karski, *Materiały do historii Wojska Polskiego*.

Ppor. piech. rez. **Władysław URBAN** s. Józefa i Kazimiery z Limontów, ur. 12 VIII 1907 w m. Karszany w Rosji. Absolwent SPRPiech. (1927). Podczas ćwiczeń rezerwy dca plut. ckm. Pełnił służbę w 27 pp. Mianowany ppor. rez. ze starsz. 1 I 1931. Przydział mob. – 69 pp, *bdd*.

L.S. 3407; CAW, Ap 48, 834; ROR 1934.

Ppor. piech. rez. **Adam Władysław URBANEK** s. Franciszka i Marianny z Rybów, ur. 18 X 1916 w Dębicy. Absolwent SPRPiech. (1935). Podczas ćwiczeń rezerwy dca plut. W 1939 w szw. „Zaleszczyki" Brygady KOP „Podole".

L.S. 3412; CAW, Ap 336; M. Rubas, *Katyńska lista strat polskich formacji granicznych...*

U

Kpt. wet. rez. **Jan Jerzy URBAŃSKI** s. Witolda i Kazimiery z Kierników, ur. 22 XII 1885 w Lublinie. Żołnierz I Korpusu Wschodniego. W WP od 1920. W 1921 zwolniony do rezerwy z przydziałem do kadry Okr. Szp. Koni nr 4. Awansowany do stopnia kpt. ze starsz. 1 VI 1919. Przynależny ewidencyjnie do PKU Warszawa Miasto III. Lekarz weterynarii z Warszawy, *bdd*.

L.S. 3402; CAW, Ap 607; RO 1924; ROR 1934; J. Tucholski, *Mord w Katyniu.*

Ppor. piech. rez. **Paweł Wojciech URBASIK** s. Piotra i Łucji z Schymów, ur. 24 IV 1910 w Rudzie Śląskiej. Absolwent SPRPiech. (1934). Odbył ćwiczenia rezerwy jako dca plut. Przydział mob. – 75 pp, *bdd*.

L.S. 4030; CAW, Ap 353.

Por. art. rez. **Jan USAKIEWICZ** s. Stefana i Marii z Butkiewiczów, ur. 23 III 1900 w Płocku. Uczestnik wojny polsko-bolszewickiej w szeregach 3 pap. Mianowany ppor. rez. ze starsz. 1 VII 1925, awansowany do stopnia por. w 1935 z przydziałem do 1 paplot. Przydział mob. – 1 paplot. Absolwent Politechniki Warszawskiej, inżynier chemik, pracownik cywilny Kierownictwa Zaopatrzenia Uzbrojenia. Mieszkał w Warszawie, *bdd*.

L.S. 3410; CAW, Ap 99; ROR 1934; J. Tucholski, *Mord w Katyniu.*

Ppor. kaw. rez. **Mieczysław USZYŁŁO** s. Adolfa i Ewy z Ejsmontów, ur. 30 VIII 1905 w Mińsku. Absolwent SPRKaw. (1930). Pełnił służbę w 4 p. uł., w 1939 przeniesiony do 13 p. uł. Przynależny ewidencyjnie do PKU Wilno Miasto, *bdd*.

L.S. 3411; CAW, Ap 39, Tajny Dziennik Personalny Rezerw MSWojsk. 1939.

Mjr art. st. sp. **Stanisław UZIEMBŁO** s. Józefa i Katarzyny z Gołowaczów, ur. 1 I 1889 w m. Niżni Nowgorod w Rosji. Żołnierz Legionów Polskich. W WP od 1918, uczestnik wojny polsko-bolszewickiej. Po wojnie pełnił służbę w 14 pap jako dca III dyonu, potem zca dcy pułku. Przeniesiony do Komendy Miasta Poznań. Mjr ze starsz. 15 VIII 1924. Odznaczony KN, KW, ZKZ, medalami 1918–1921 i 10-lecia, *bdd*.

L.S. 3400; CAW, Ap 505; RO 1924; RO 1932.

Mjr piech. **Rudolf VAWROUCH** s. Franciszka i Jadwigi z Muchów, ur. 19 I 1888 w m. Rycerka Dolna, pow. żywiecki. W WP od stycznia 1920, uczestnik wojny polsko-bolszewickiej. Po wojnie pełnił służbę w 5 pp Leg. jako dca I baonu, potem kmdt PKU Wilno-Powiat i w 3 p. s. podh. Awansowany do stopnia mjr. ze starsz. 1 VII 1923, *bdd*.

L.S. 479; CAW, Ap 5672; RO 1924; RO 1932.

Ppor. art. rez. **Edward Władysław VOGT** s. Ferdynanda i Apolonii z Sedlaczaków, ur. 31 III 1903 we Lwowie. Uczestnik wojny polsko-bolszewickiej jako ochotnik 205 pap. Mianowany ppor. rez. ze starsz. 1 VII 1925 z przydziałem do 3 pal Leg. Mieszkał w Zakopanem, *bdd*.

L.S. 3477; CAW, Ap 6; ROR 1934.

Ppor. piech. rez. **Jan WACHAL** s. Władysława i Wiktorii z Liwoszów, ur. 23 V 1904 w m. Chorkówka, pow. krośnieński. Absolwent SPRPiech. (1932) i Politechniki Lwowskiej. Podczas ćwiczeń rezerwy dca plut. Pełnił służbę w 25 pp. Przydział mob. – 58 pp. Inżynier architekt, pracował w Zarządzie Miasta Łodzi jako inspektor budowlany, *bdd*.

L.S. 369; CAW, Ap 2094; *Katyńska Rodzina w Gdyni. Monografia nekrologiczna.*

Rudolf WACHER s. Józefa, ur. 1899, *bdd*.

L.S. 572.

Ppor. piech. rez. **Marian WACHLA** s. Andrzeja i Marii ze Staroniów, ur. 1 II 1912 w Strzemieszycach. Absolwent SPRPiech., studiował prawo na Uniwersytecie Jagiellońskim. Odbywał ćwiczenia rezerwy w 74 pp, do którego został zmobilizowany w 1939.

L.S. 438; MKat., Zbiór rel. i opr.; J. Tucholski, *Mord w Katyniu*.

Kpt. art. **Andrzej WACHOWICZ** s. Cezarego i Marii z Krajewskich, ur. 30 XI 1897 w Białej Cerkwi na Ukrainie. Członek POW. W WP od 1918 w oddziale ppłk. Lisa-Kuli. Ukończył SPchor. w Warszawie. Uczestnik wojny polsko-bolszewickiej w 105 pp (późniejszy 40 pp); ranny. Odkomenderowany jako instruktor do CSPodof. nr 1, następnie ukończył SPArt. (1922). Od 1924 w 7 pal, w 1935 przeniesiony do DOK IV. Ostatnio w 10 DP. Kpt. ze starsz. 15 VIII 1924. Odznaczony VM 5 kl., SKZ, MN, medalami 1918–1921 i 10-lecia, *bdd*.

L.S. 367; CAW, Ap 2794, 7640, VM 80–7597.

Por. int. rez. **Władysław WACHOWICZ** s. Józefa i Marii z Gruszczyńskich, ur. 4 VIII 1893 w Bychawie, pow. lubelski. W WP od 1919, uczestnik wojny polsko-bolszewickiej. W 1921 przydzielony do IV Armii. Po wojnie pełnił służbę w 32 pp. Awansowany do stopnia por. ze starsz. 1 VI 1919, przeniesiony do rezerwy, przynależny ewidencyjnie do PKU Warszawa Miasto III. Przydział mob. – 32 pp, *bdd*.

L.S. 374; CAW, Ap 7643; RO 1924; ROR 1934.

Por. tab. rez. **Jan WACOWSKI** s. Jana, ur. 22 V 1897 w Sosnowcu. Podczas wojny polsko-bolszewickiej walczył w szeregach 33 pp. W 1921 przeniesiony do rezerwy. Awansowany do stopnia por. ze starsz. 1 VI 1919. Przydzielony do kadry 1 dyonu tab. Odznaczony MN, *bdd*.

L.S. 376; CAW, KN 5.8.1937; ROR 1934.

Ppor. piech. rez. **Jerzy Feliks WADECKI** s. Feliksa i Heleny z Bednarskich, ur. 28 XI 1911 w Sławucie na Ukrainie. Absolwent SPRPiech. (1933). Podczas ćwiczeń rezerwy dca plut. Służył m.in. w 9 Szp. Okr. Ukończył studia w SGGW, inżynier leśnik, *bdd*.

L.S. 378; CAW, Ap 613, 2550; T. Kryska-Karski, *Straty korpusu oficerskiego 1939–1945.*

Ppor. piech. rez. **Eugeniusz WAGNER** s. Edmunda i Aleksandry z Żuków, ur. 8 XII 1912 w Spale, pow. tomaszowski. Absolwent SPRPiech. (1936). Podczas ćwiczeń rezerwy dca plut. strz. Przydział mob. – 57 pp, *bdd*.

L.S. 368; CAW, Ap 4345.

Kpt. łącz. **Janusz Stanisław WAGNER** s. Stanisława i Janiny, ur. 21 I 1909 we Lwowie. Mianowany ppor. ze starsz. 15 VIII 1930, awansowany do stopnia por. w 1933. Pełnił służbę w p. radiotelegraf., *bdd*.

L.S. 450; CAW, Ap 2692; RO 1932; T. Kryska-Karski, *Straty korpusu oficerskiego 1939–1945.*

Por. piech. **Mieczysław WAGNER** s. Władysława i Anny z Jankowskich, ur. 28 V 1903 w Skierniewicach. W 1924 początkowo służył jako podoficer w 6 p. s. podh. Awansowany do stopnia por. ze starsz. 1 I 1936. Od listopada 1936 w baonie KOP „Wołożyn", następnie w baonie KOP „Iwieniec". W 1939 dca komp. zwiad. 207 pp rez., uczestnik obrony Lwowa.

L.S. 380; CAW, Ap 15168; ARS.

Ppor. **Romuald WAGNER** s. Wacława, ur. 1908. Urzędnik, *bdd*.

L.S. 424; MKat., Zbiór rel. i opr.

Kpt. adm. **Tadeusz WAGNER** s. Leopolda i Honoraty z Jaworów, ur. 16 IV 1900 w Brzesku, pow. bocheński. W WP od 1918 jako ochotnik 11 pp. Uczestnik wojny polsko-bolszewickiej. Po wojnie ukończył OSInt. i dalszą służbę pełnił m.in. w Okr. Zakładzie Gosp. nr 10, Rej. Zakładzie Gosp. Skierniewice, Szefostwie Int. DOK IV i 28 pp. W 1939 w Szefostwie Int. DOK IV. Por. ze starsz. 1 XII 1920, awansowany do stopnia kpt. w 1936. Odznaczony KZ i MN.

L.S. 436; CAW, Ap 1407; RO 1924; RO 1932; T. Kryska-Karski, *Materiały do historii Wojska Polskiego.*

Kpt. sap. **Edmund Eugeniusz WAHREN** s. Leonarda i Heleny z Maliszewskich, ur. 18 I 1898 w Warszawie. W WP od 1918. W 1920 ukończył SPPiech., następnie SPSap. Por. ze starsz. 1 II 1921. Po wojnie m.in. pełnił służbę w 4 p. sap. i CWSap., ostatnio w Szefostwie Sap. MSWojsk. W 1939 dca 53 baonu sap. rez. Odznaczony KW, SKZ.

L.S. 580; CAW, Ap 2778; RO 1924; RO 1932; T. Kryska-Karski, *Materiały do historii Wojska Polskiego.*

Kpt. piech. **Jakub WAJDA** s. Kazimierza i Anny z Lisowskich, ur. 21 VII 1900 w Szarowie, pow. bocheński. Członek Związku Strzeleckiego, żołnierz Polskiego Korpusu Posiłkowego. Od 1918 w WP, służył w 2 pp Leg. i 4 pp Leg., uczestnik odsieczy Lwowa i wojny polsko-bolszewickiej oraz powstania śląskiego (1921). Następnie pełnił służbę w Szefostwie Int. DOK X, 38 pp, 44 pp i 72 pp. W 1939 I adiutant 72 pp. Awansowany do stopnia kpt. w 1933. Odznaczony VM 5 kl., SKZ, medalami 1918–1921 i 10-lecia.

L.S. 453; CAW, Ap 8131, 15333, Odrz. 2.3.1936.

Por. adm. san. rez. **Marian WAJDA** s. Stanisława i Marii z Koenigów, ur. 9 IX 1894 w Krakowie. W WP od 1918 w 4 pp Leg., przeniesiony do 20 pp. Od 1920 pełnił służbę w szpitalach wojskowych. W 1922 przydzielony do 5 baonu san. Por. ze starsz. 1 VI 1919, po przeniesieniu do rezerwy przydzielony do kadry zapasowej 5 Szp. Okr. Przynależny ewidencyjnie do PKU Kraków Miasto, *bdd*.

L.S. 443; CAW, Ap 3047; RO 1924; ROR 1934.

Kpt. piech. **Zygmunt Józef WAJDOWICZ** s. Piotra, ur. 30 V 1899. Pełnił służbę w 16 pp. Z dniem 9 XI 1935 przeniesiony do KOP. W 1939 dca 9 komp. 2 pp KOP. Por. ze starsz. 1 VII 1922, awansowany w 1933 do stopnia kpt.

L.S. 432; CAW, Ap 8146; RO 1932; T. Kryska-Karski, *Materiały do historii Wojska Polskiego.*

Ppor. sł. zdr. rez. **Hajman WAJS** s. Maurycego i Reginy, ur. 20 XI 1896 w Łodzi. W WP od 1919 początkowo w stopniu szeregowca, następnie pchor. Od stycznia 1920 pełnił służbę w 3 p. ul. Absolwent Wydziału Lekarskiego Uniwersytetu Warszawskiego (1933). Przeniesiony do rezerwy z przydziałem do kadry zapasowej 4 Szp. Okr. Ppor. ze starsz. 1 IV 1920. Lekarz chirurg z Łodzi, *bdd*.

L.S. 370; CAW, Ap 1104; ROR 1934.

Ppor. piech. rez. **Stanisław WAKSMAŃSKI** s. Władysława, ur. 2 VIII 1894 w Ogrodzieńcu, pow. olkuski. W WP od 1919, uczestnik wojny polsko-bolszewickiej w szeregach 51 pp. W 1921 zwolniony do rezerwy. Mianowany ppor. ze starsz. 1 VI 1919. Przydzielony do 43 pp. Osadnik wojskowy, *bdd*.

L.S. 433; CAW, Ap 2919; MKat., Zbiór rel. i opr.; ROR 1934.

Kpt. obs. **Edward WALANIA** s. Jana i Teresy z Rachnowskich, ur. 11 X 1899 w Leżajsku. Członek POW. W WP od 1918. Uczestnik wojny polsko-bolszewickiej w szeregach 2 pp Leg. Absolwent SPArt. (1921). Pełnił służbę w 2 pac i 8 pac, następnie ukończył kurs dla obserwatorów w OSLot. i został przydzielony do 2 p. lot., a od 1928 do 5 p. lot. Odkomenderowany z pułku jako kierownik Działu Warsztatowego Gł. Skł. Lot., pełnił tę funkcję do 1939.

L.S. 377; CAW, Ap 8166; J. Pawlak, *Ostatnie lądowanie.*

Ppor. piech. rez. **Janusz Paweł WALAWSKI** s. Kazimierza i Zofii z Rucińskich, ur. 28 VII 1912 w Winnicy na Ukrainie. Absolwent SPRPiech. (1934). Podczas ćwiczeń rezerwy dca plut. Przydział mob. – 84 pp, *bdd*.

L.S. 448; CAW, Ap 2944.

Józef WALCZAK s. Stanisława, ur. 1915, *bdd*.

L.S. 579.

Por. piech. **Mikołaj WALCZAK** s. Kaspra i Marty, ur. 25 XII 1906 w m. Tarnoruda w Rosji. Absolwent SPPiech. (1932). Przydzielony do 38 pp na stanowisko dcy plut., potem dcy komp. W 1939 II adiutant 38 pp. Odznaczony KZ.

L.S. 431; CAW, KZ 9-880; T. Kryska-Karski, *Materiały do historii Wojska Polskiego.*

Plut. zaw. **Tomasz WALCZAK** s. Franciszka i Katarzyny, ur. 6 XII 1902 w Jutrkowie, pow. kępiński. W WP od 1923 w stopniu szeregowca, w 1937 awansowany do stopnia plutonowego. Do września 1939 pełnił służbę w 7 pac.

L.S. 578; CAW, Ap 3160.

Por. art. rez. **Marian Zdzisław WALECKI** s. Antoniego i Wandy ze Stępińskich, ur. 7 XII 1909 w Piotrkowie Tryb. Absolwent SPRArt. (1931). Podczas ćwiczeń rezerwy dca plut. Przydział mob. – 28 pal, *bdd*.

L.S. 372; CAW, Ap 3399.

Por. piech. **Kazimierz Mieczysław WALEWSKI** s. Aleksandra i Anny z Kucharskich, ur. 15 V 1897 w maj. Łopacionko, pow. opatowski. W WP od 1918 służył w 24 pp. W 1921 przeniesiony do rezerwy w celu ukończenia studiów na Wydziale Prawa Uniwersytetu Warszawskiego. Awansowany do stopnia por. ze starsz. 1 VI 1924. W 1924 powołany do służby czynnej w 72 pp. W 1939 dca II plut. 5 komp. 72 pp.

L.S. 437; CAW, Ap 8121; RO 1932; T. Kryska-Karski, *Materiały do historii Wojska Polskiego.*

Zygmunt WALEWSKI s. Franciszka, ur. 1900, *bdd*.

L.S. 482.

Ppłk kaw. rez. **Witold WALICKI** s. Aleksandra i Kazimiery z Podgrabińskich, ur. 11 IV 1883 w Lublinie. W WP od 1918 w Inspektoracie Strzelców Granicznych. Od 1920 inspektor Wojsk Etapowych III Armii, następnie pełnił służbę w 1 psk jako zca dcy pułku oraz w 8 psk. W 1929 przeniesiony w stan spoczynku, oficerska kadra OK IV. Przydział mob. – 8 psk. Przynależny ewidencyjnie do PKU Łódź Miasto. Ppłk ze starsz. 1 VI 1919. Odznaczony KZ, *bdd*.

L.S. 440; CAW, Ap 7292; RO 1924; ROR 1934.

Mjr tab. st. sp. **Jan WALIGÓRSKI-ZUBRZYCKI** s. Zygmunta, ur. 12 VI 1887. Uczestnik walk o niepodległość. W 1924 zca dcy 4 dyonu tab. Awansowany do stopnia kpt. ze starsz. 1 VI 1919. Przeniesiony w stan spoczynku w stopniu mjr. ze starsz. 1 VII 1923, z przydziałem do oficerskiej kadry OK VI. Odznaczony KN, KW, *bdd*.

L.S. 452; RO 1924; ROR 1934; J. Tucholski, *Mord w Katyniu.*

Por. kaw. rez. **Jan WALIŃSKI** s. Czesława i Jadwigi z Fijałkowskich, ur. 13 X 1896 w m. Biała Siedlecka. W WP od 1919. Uczestnik wojny polsko-bolszewickiej. W 1921 ukończył SPRKaw., po czym został przydzielony do IV Brygady Jazdy. Ppor. ze starsz. 1 VII 1921. W 1922 zwolniony do rezerwy z przydziałem do 1 p. uł., przeniesiony potem do 3 p. uł. Por. ze starsz. 2 I 1932. Odznaczony KW 2, *bdd*.

L.S. 447; CAW, Ap 3807; RO 1924; ROR 1934.

Por. wet. rez. **Władysław Leon WALKIEWICZ** s. Władysława i Emilii z Tejchertów, ur. 9 IV 1896 w Białej Podlaskiej. Służbę w WP rozpoczął w 1919 w 7 p. uł., następnie został kmdtem szpitala koni. Funkcję tę pełnił do października 1921, kiedy został urlopowany bezterminowo z przydziałem do Okr. Szp. Koni nr 1. Por. ze starsz. 1 VI 1919. Przynależny ewidencyjnie do PKU Warszawa Miasto III. Prof. dr na Wydziale Weterynarii Uniwersytetu Warszawskiego, *bdd*.

L.S. 435; CAW, Ap 407, 4389; RO 1924; ROR 1934.

Kpt. adm. **Walenty WALKOWIAK** s. Jana i Heleny z Napierałów, ur. 4 II 1900 w Reńsku, pow. kościański. W WP od 1919. Uczestnik wojny polsko-bolszewickiej w szeregach 7 p. strz. wlkp. Od 1922 pełnił m.in. służbę jako ofic. finansowy 68 pp, następnie w Okr. Zakładzie Gosp. nr 9, Szefostwie Int. DOK IX i ostatnio w Dep. Int. MSWojsk. Por. ze starsz. 1 VI 1924. Odznaczony MN i medalami pamiątkowymi, *bdd*.

L.S. 551; CAW, Ap. 1769/89/5430; RO 1924; RO 1932.

Por. sap. rez. **Stanisław WALO** s. Józefa i Anny, ur. 9 IV 1904. Mianowany ppor. rez. ze starsz. 1 I 1931. Przydzielony do 5 baonu sap. W 1939 dca V plut. w 3 komp. zmot. 23 baonu sap. Inżynier.

L.S. 434; ROR 1934; T. Kryska–Karski, *Materiały do historii Wojska Polskiego*; J. Tucholski, *Mord w Katyniu.*

Ppor. sap. rez. **Bronisław WAŁŁEJKO** s. Adama i Stanisławy, ur. 31 VII 1905 w Warszawie. Mianowany ppor. rez. ze starsz. 1 I 1930. Przydzielony do baonu most., *bdd*.

L.S.476; MKat., Zbiór rel. i opr.; ROR 1934.

Ppor. piech. rez. **Władysław WANKE** s. Alojzego, ur. 2 IX 1908 w Lewandówce. Absolwent SPRPiech. (1931). Podczas ćwiczeń rezerwy ofic. gosp. pułku. Mianowany ppor. rez. ze starsz. 1 I 1933. Przydzielony do 43 pp. Przynależny ewidencyjnie do PKU Lwów Miasto, *bdd*.

L.S. 446; CAW, Ap. 1896; ROR 1934.

Michał WAŃCZYK s. Bazylego i Emilii, ur. 1903. Funkcjonariusz PP, *bdd*.

L.S. 546; J. Tucholski, *Mord w Katyniu.*

Ppor. piech. rez. **Czesław WARCHAŁ** s. Franciszka i Anny z Forysiów, ur. 8 VII 1909 w Zawadce, pow. jasielski. Absolwent SPRPiech. (1932). Podczas ćwiczeń rezerwy dca plut. Przydział mob. – 3 pp Leg. W 1939 dca komp. w 10 baonie JHP.

L.S. 371; CAW, Ap 4975; J. Tucholski, *Mord w Katyniu.*

Ppłk piech. **Władysław WARCHOŁ** s. Alojzego, ur. 11 XII 1895 w m. Przybówka, pow. krośnieński. Żołnierz Armii gen. Hallera. Po powrocie do kraju otrzymał przydział do 48 pp. Po zakończonych działaniach wojennych pełnił służbę w 83 pp. W 1939 dca 11 baonu strz., potem dca odtworzonego 43 pp. Awansowany do stopnia mjr. ze starsz. 1 I 1927. Odznaczony KW 2.

L.S. 444; CAW, Ap. 8806; RO 1924; RO 1932; T. Kryska-Karski, *Materiały do historii Wojska Polskiego*; T. Kryska-Karski, *Lista strat korpusu oficerskiego 1939–1945.*

Ppor. piech. rez. **Tadeusz WARDECKI** s. Władysława i Konstancji, ur. 12 IX 1911 w Warszawie. Absolwent SPRPiech. (1933). Podczas ćwiczeń rezerwy dca plut. ckm. Przydział mob. – 81 pp, *bdd*.

L.S. 428; CAW, Ap. 4953.

Ppor. sł. zdr. rez. **Sławomir Feliks WARDYŃSKI** s. Adama i Jadwigi z Jeżewskich, ur. 30 VIII 1906 w Klimkiewiczowie k. Ostrowca. Absolwent Wydziału Lekarskiego Uniwersytetu Warszawskiego (1930) oraz SPRSan. (1932). Mianowany ppor. rez. ze starsz. 1 I 1933. Przydzielony do kadry zapasowej 2 Szp. Okr. Lekarz chirurg z Warszawy, *bdd*.

L.S. 474 CAW, Ap. 2726; ROR 1934; J. Tucholski, *Mord w Katyniu.*

Mjr łącz. **Czesław WARDZIŃSKI** s. Józefa i Marii z Gierczyńskich, ur. 24 VII 1895 w Siemiatyczach. Brał udział w wojnie polsko-bolszewickiej w szeregach 144 p. strz. kresowych. Po zakończonych działaniach wojennych pełnił służbę na różnych stanowiskach dowódczych w wojskach łączności. Od 1938 zca kmdta CWŁącz. W 1939 dca łącz. 35 DPrez., uczestnik obrony Lwowa. Odznaczony KW i KZ.

L.S. 379; CAW, Ap. 1769/89/5454; A. Leinwand, *Dokumenty obrony Lwowa 1939.*

Kpt. piech. **Marian Dominik WARMUZEK** s. Jana i Józefy z Nyczów, ur. 27 I 1895 w Krakowie. W latach 1914–1918 służył w armii niemieckiej. W WP od 1918. Uczestnik wojny 1918–1921 w szeregach 2 p. s. podh., w którym służył do 1933. Następnie w 70 pp, od 1939 w MSWojsk. jako referent Państwowego Urzędu WFiPW. Kpt. ze starsz. 1 VI 1919. Odznaczony ZKZ i SKZ, medalami 1918–1921 i 10-lecia, *bdd*.

L.S. 547; CAW, Ap 1769/89/5458; RO 1924; RO 1932.

Ppor. posp. rusz. **Stefan WARSZAWSKI**, s. Jana, ur. 28 IV 1912 w Strykowie, pow. poznański, *bdd*.

L.S. 430; CAW, Ap 4309.

Ppor. piech. rez. **Włodzimierz Antoni WARUSZYŃSKI** s. Antoniego i Heleny z Bębenków, ur. 21 V 1908 w Krakowie. Absolwent SPRPiech. (1933). Podczas ćwiczeń rezerwy dca plut. Przydział mob. – 3 p. s. podh., *bdd*.

L.S. 569; CAW, Ap. 1427.

Por. art. rez. **Stanisław Jan WARZESZKIEWICZ** s. Kazimierza i Marii z Malików, ur. 13 XII 1907 w Krakowie. Absolwent SPRPiech. (1929) oraz Wydziału Prawa Uniwersytetu Jagiellońskiego (1931). Podczas ćwiczeń rezerwy dca plut. Przydział mob. – 10 pac. Mianowany ppor. rez. ze starsz. 1 I 1932, por. ze starsz. 1 I 1937. Mgr prawa, adwokat z Krakowa. Ranny w 1939.

L.S. 445; CAW, Ap. 6076; ROR 1934; J. Tucholski, *Mord w Katyniu*.

Por. piech. **Wacław WASIAK** s. Wincentego i Franciszki z Krzemińskich, ur. 14 IX 1905 w Łodzi. Absolwent SPPiech. (1930). Mianowany ppor. ze starsz. 15 VIII 1930. Pełnił służbę w 86 pp i 42 pp. W 1939 dca komp. ckm 42 pp.

L.S. 449; CAW, Ap 1634; RO 1932; *Ostatnia droga...*

Ppor. piech. rez. **Józef WASILEWSKI** s. Józefa i Anny, ur. 10 IV 1908 w m. Wisztoki, pow. oszmiański. Absolwent SPRPiech. (1930). Podczas ćwiczeń rezerwy dca plut. Mianowany ppor. rez. ze starsz. 1 I 1933. Przydzielony do 85 pp, *bdd*.

L.S. 543; CAW, Ap 11061; ROR 1934.

Jakub WASSERMAN s. Natana, ur. 1912, *bdd*.

L.S. 573.

Ppor. piech. rez. **Hieronim WASZKINEL** s. Karola, ur. 1910. Przydział mob.– 85 pp. Nauczyciel w Nowo Święcianach w woj. wileńskim, *bdd*.

L.S. 451; J. Tucholski, *Mord w Katyniu.*

Ppłk piech. st. sp. **Bolesław WAŚKIEWICZ** s. Aleksandra i Rozalii z Januszkiewiczów, ur. 16 VII 1880 w Grodnie. W WP od 1918 – dca samoobrony w Nowym Dworze k. Grodna. Uczestnik wojny polsko-bolszewickiej jako dca baonu w p. strz. grodzieńskich, potem dca p. strz. nowogródzkich. W 1921 dowodził 2 Dywizją Litewsko-Białoruską, przeniesiony do 50 pp, od 1923 dca 61 pp. W 1931 przeniesiony w stan spoczynku. W 1939 dca 2 pp „Grodzieńskiego". Odznaczony VM 5 kl., KW, KZ, medalami 1918–1921 i 10-lecia, *bdd*.

L.S. 509; CAW, Ap 1360, 5641, 3538, VM 71–6393, KZ 23–6; T. Kryska-Karski, *Materiały do historii Wojska Polskiego.*

Ppor. obs. **Stanisław WAŚKO** s. Franciszka i Agnieszki, ur. 5 III 1913. Pełnił służbę w l p. lot. W 1939 w dyonie szkolnym Bazy Lot. nr 1.

L.S. 373; J. Pawlak, *Ostatnie lądowanie.*

Ppor. rez. **Andrzej WAŚNIEWSKI** s. Pawła, ur. 1913. Inżynier rolnik z Korytnicy k. Garwolina, *bdd*.

L.S. 375; J. Tucholski, *Mord w Katyniu.*

Kpt. wet. rez. **Adolf vel Abraham Efroim WATTENBERG** s. Bernarda, ur. 18 II 1889. Awansowany do stopnia kpt. rez. ze starsz. 1 VI 1919, przydzielony do kadry Okr. Szp. Koni nr 6. Przynależny ewidencyjnie do PKU Brzeżany. Lekarz weterynarii z Bursztyna, pow. rohatyński, *bdd*.

L.S. 562; RO 1924, ROR 1934; J. Tucholski, *Mord w Katyniu.*

Por. piech. rez. **Jan WAWRO** s. Antonego i Marianny z Kaniów, ur. 8 III 1907 w Trzebicy k. Buska. Absolwent BPRPiech. nr 10 (1929) i SGH (1934). Odbył ćwiczenia rezerwy w 2 pp Leg. i 5 pp Leg. Mianowany ppor. rez. ze starsz. 1 I 1932. Przydzielony do 5 pp Leg. W 1939 w OZ 5 pp Leg. Mieszkał w Warszawie. Pracownik Banku Gospodarstwa Krajowego.

L.S. 429; ROR 1934; *Lubelska lista katyńska.,* opr. A. Winiarz.

St. wachm. żand. st. sp. **Wacław WAWRZYNIAK** s. Jana, ur. 1891 w Kochlowie, pow. kępiński. W latach 1912–1917 służył w armii niemieckiej, ranny na froncie. W WP od 1918, przydzielony jako instruktor do szkoły żandarmerii. Uczestnik wojny 1918–1921. Po wojnie służył w jednostkach żandarmerii jako zawodowy podoficer. W 1938 przeniesiony w stan spoczynku. Przydzielony do OK I, *bdd*.

L.S. 576; MKat., 3160/A.

Mjr sap. **Marian WAWRZYNKOWSKI** s. Jana i Bronisławy z Dobrowolskich, ur. 16 VII 1902 w Złoczewie, pow. sieradzki. Ochotnik w wojnie polsko-bolszewickiej 1920. Od 1927 w SPInż., potem w 7 baonie sap. W latach 1933–1936 w komp. sap. KOP „Grodno", następnie ofic. parku CWSap., *bdd*.

L.S. 477; CAW, Ap 15320, 4724, 522; K. Czernielewski, R. Iwanicki, H. Siemiński, *Rozstrzelany życia los...*

Por. piech. rez. **Jan Andrzej WĄDOŁKOWSKI** s. Antoniego i Zofii z Sitarzów, ur. 5 II 1909 w Warszawie. Absolwent Wyższej Szkoły Mechaniczno-Technicznej im. Wawelberga i Rotwanda (1931) oraz BPRPiech. nr 6a (1932). Mianowany ppor. ze starsz. 1 I 1936. Przydzielony do 5 pp Leg., w którym odbywał ćwiczenia rezerwy jako dca plut. ckm. Technolog mechanik, pracownik PKP w Warszawie. Mieszkał w Chotomowie. We wrześniu 1939 w GO „Wyszków".

L.S. 334; CAW, Ap 1200, MKat., Zbiór rel. i opr.

Mjr adm. **Karol Jan WĄDRZYK** s. Antoniego, ur. 6 VII 1893. Pełnił służbę m.in. w Okr. Zakładzie Gosp. nr 5, Szefostwie Int. DOK III oraz Skł. Mundurowej nr 7 Poznań. Awansowany do stopnia kpt. ze starsz. 1 VII 1923. Odznaczony KW, *bdd*.

L.S. 382; MKat., Zbiór rel. i opr.; RO 1924; RO 1932.

Kpt. int. **Adam Julian WĄS** s. Jana i Reginy z Myśliwców, ur. 19 XII 1896 w Krakowie. Uczestnik I wojny światowej. Od 1918 w WP, pełnił służbę w 2 pap, w latach 1919–1922 w 3 DP Leg., potem w Kierownictwach Rejonów Int. Wilno oraz Grodno. Od listopada 1924 w KOP. W 1939 ofic. gosp. I baonu 163 pp rez., ostatnio ofic. gosp. w Kwaterze Głównej Dowództwa Grupy Obrony Lwowa. Kpt. ze starsz. 19 III 1939. Odznaczony SKZ, medalami 1918–1921 i 10-lecia.

L.S. 337; CAW, Ap 3819, 2671, 15130+15363; ARS; A. Leinwand, *Dokumenty obrony Lwowa 1939.*

Por. piech. rez. **Jan WĄSOWSKI** s. Stanisława i Anny z Chełstowskich, ur. 21 XI 1898 w Żaboklikach, pow. węgrowski. Żołnierz Legionów Polskich. Uczestnik wojny polsko-bolszewickiej w szeregach 22 pp. W 1922 przeniesiony do rezerwy. Mianowany ppor. rez. ze starsz. 1 VII 1925. Przydzielony do 78 pp. W 1939 przesunięty do kadry oficerskiej OK IX. Mierniczy przysięgły z Nowogródka, *bdd*.

L.S. 550; CAW, Ap 2962, Tajny Dziennik Personalny Rezerw MSWojsk. 1939; ROR 1934; T. Mikulski, *Biogramy jeńców...*

Por. kaw. rez. **Tadeusz Grzegorz WĄSOWSKI** s. Mariana i Zofii ze Starzyckich, ur. 5 III 1902 w Koluszkach. Uczestnik wojny polsko-bolszewickiej w szeregach 3 p. uł. Absolwent SPRKaw. (1932). Mianowany ppor. rez. ze starsz. 1 IX 1932. Przydzielony do 3 p. uł. W 1939 pełnił obowiązki oficera łącznikowego Szt. Gł.

L.S. 439; CAW, Ap 11195; ROR 1934; J. Tucholski, *Mord w Katyniu.*

W

Ppor. piech. **Adam WĄTRÓBSKI** s. Jana i Zofii z Bączewskich, ur. 15 V 1914 w Błażowej k. Rzeszowa. Absolwent gimnazjum w Strzyżowie i OSPiech. Mianowany ppor. w 1936. Służył w 54 pp, *bdd*.

L.S. 350; MKat., Zbiór rel. i opr.

Kpt. adm. **Stefan Józef WĄTRÓBSKI** s. Józefa, ur. 19 VIII 1894. Pełnił m.in. służbę w kancelarii DOK IX, następnie w Szt. Gł. Por. ze starsz. 1 VI 1919, awansowany do stopnia kpt. ze starsz. 1 I 1927. Odznaczony KW 4, medalami 1918–1921 i 10-lecia, *bdd*.

L.S. 349; RO 1924; RO 1932.

Kpt. br. panc. **Włodzimierz Antoni WDOWICKI** s. Wojciecha i Jadwigi z Majewskich, ur. 4 IX 1892 w Siekowie, pow. kościański. Uczestnik powstania wielkopolskiego i wojny polsko-bolszewickiej. Po zakończonych działaniach wojennych pełnił służbę w 7 dyonie samoch. i 1 baonie panc. W 1939 uczestnik obrony Lwowa. Awansowany do stopnia por. ze starsz. 1 VII 1919. Odznaczony KZ, medalami 1918–1921 i 10-lecia.

L.S. 461; CAW, Ap 4468; A MSWiA, reg. pisma: 2384/1999, 6159/2000.

Por. piech. **Gustaw Franciszek WEBER** s. Gustawa i Katarzyny z Herbstów, ur. 29 XII 1888 we Lwowie. W WP od 1918, uczestnik obrony Lwowa. Od 1919 pełnił służbę w 1 baonie kolej., następnie w 17 pp i 19 pp oraz Korpusie Kadetów nr 1. Awansowany do stopnia por. ze starsz. 1 V 1921. Odznaczony KW, *bdd*.

L.S. 390; CAW, Ap 2522; RO 1924; RO 1932.

Ppor. art. rez. **Mieczysław Ludwik WEBER** s. Mieczysława i Marii z Trepkowskich, ur. 1 VIII 1901 w Kutnie. Absolwent SPRArt. (1925). Podczas ćwiczeń rezerwy dca plut. Mianowany ppor. rez. ze starsz. 1 I 1931 z przydziałem do 1 pac. Przydział mob. – 7 pac, *bdd*.

L.S. 357; CAW, Ap 2884; ROR 1934.

Ppor. art. rez. **Piotr WEBER** s. Jana i Teresy z Rippelów, ur. 20 VI 1911 w Zduńskiej Woli. Absolwent Uniwersytetu Poznańskiego i SPRArt. (1932). Podczas ćwiczeń rezerwy dca plut. zwiad. Przydział mob. – 11 pal. Inżynier leśnik, wykładowca Państwowych Kursów i Szkoły Pracowników Leśnych w Nadleśnictwie Niepołomice, *bdd*.

L.S. 408; CAW, Ap 2885; J. Tucholski, *Mord w Katyniu.*

Ppor. wet. rez. **Józef Teofil WEIGHT** s. Stanisława i Zofii z Rosochowiczów, ur. 5 II 1906 w Jankowie Zaleśnym, pow. ostrowski. Członek Organizacji im. T. Zana i drużyny skautowej, uczestnik powstania wielkopolskiego. Mianowany ppor. ze starsz. 1 I 1934. Przydzielony do 21 p. uł., w którym odbył ćwiczenia rezerwy. Lekarz weterynarii, kierownik rzeźni z Mogilna, *bdd*.

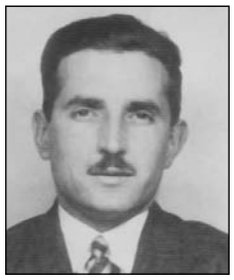

L.S. 544; CAW, Ap 6421; MKat., Zbiór rel. i opr.

Mjr wet. **Józef Szczepan WEITZKORN** s. Ignacego i Cecylii z Turków, ur. 30 VII 1890 w Tarnopolu. Uczestnik wojny polsko-bolszewickiej w szeregach 14 DP, 14 pac i 7 psk. Dalszą służbę pełnił jako lekarz weterynarii m.in. w 7 p. uł., Okr. Szp. Koni nr 1 i Komisji Remontu Koni nr 2. Mjr ze starsz. 15 VIII 1924. Odznaczony KZ. Ostatnio mieszkał w Warszawie, *bdd*.

L.S. 442; CAW, Ap 4478; RO 1924; ROR 1934; J. Tucholski, *Mord w Katyniu.*

Por. sł. zdr. rez. **Eugeniusz WEJMER** s. Leona i Aleksandry z Biegańskich, ur. 31 XII 1885 w Łomży. Od 1920 pełnił służbę w szp. wojsk. DOGen. Kielce. W 1921 przeniesiony do rezerwy. Awansowany do stopnia por. rez. ze starsz. 1 VII 1919. Przydzielony do 2 baonu san., następnie do kadry zapasowej 2 Szp. Okr. Mgr farmacji, kierownik apteki w Niwce, pow. będziński, *bdd*.

L.S. 506; CAW, Ap 12099; RO 1924; ROR 1934.

Ppor. art. rez. **Władysław Jerzy WEJSFLOG** s. Juliana i Heleny ze Strutyńskich, ur. 15 VII 1901 w Kijowie. Absolwent gimnazjum w Wilnie, SPRArt. we Włodzimierzu Woł. (1929) i SGGW (1930). Mianowany ppor. ze starsz. 1 I 1933. Przydzielony do 14 dak, w którym odbył ćwiczenia rezerwy w 1934. W 1937 ukończył kurs oficerów zwiad. W 1939 w OZArt. Konnej nr 3. Inżynier leśnik, inspektor przemysłu drzewnego w Zarządzie Lasów Państwowych.

L.S. 385; MKat., 3161/A; T. Kryska- Karski, *Materiały do historii Wojska Polskiego*; J. Tucholski, *Mord w Katyniu*.

Mjr kaw. **Otton Wiktor Edward WELDON** s. Edwarda i Wandy z Höflichów, ur. 28 XII 1893 w Krakowie. W WP od 1918, uczestnik wojny polsko-bolszewickiej w jednostkach kawalerii. Po zakończonych działaniach wojennych pełnił służbę w 6 p. uł., 20 p. uł., 10 p. uł., w sztabie 10 DP, ostatnio w 1939 w Dep. Kaw. MSWojsk. Awansowany do stopnia mjr. ze starsz. 1 I 1930. Odznaczony KW. Dr praw.

L.S. 497; CAW, Ap 1969; RO 1924; RO 1932; Z. Godyń, *Straty spośród kawalerzystów i pancernych z rąk sowieckich w II wojnie światowej.*

Por. piech. rez. **Tadeusz WELFELD** s. Alojzego i Bronisławy z Schönwetterów, ur. 28 XI 1906 w Jaśle. Absolwent gimnazjum w Krakowie i BPRPiech. nr 5 (1928). Mianowany ppor. ze starsz. 1 I 1933. Przydzielony do 3 p. s. podh., następnie do 5 pp Leg., w którym odbywał ćwiczenia rezerwy w latach 1934, 1936, 1938 jako dca plut. W 1939 w OZ 1 DP Leg.

L.S. 508; MKat., 3162/A, Zbiór rel. i opr.; T. Kryska-Karski, *Materiały do historii Wojska Polskiego.*

Władysław WENDE s. Jana, ur. 1912, *bdd*.

L.S. 471.

Kpt. uzbr. rez. **Tadeusz WERESZYCKI** s. Jakuba i Rozalii z Altenbergów, ur. 5 VI 1900 we Lwowie. Żołnierz 1 p. uł. Legionów Polskich. WP od 1918. Uczestnik walk o Lwów i wojny 1919–1921. Służył w 5 pap. Mianowany ppor. w 1919. Od 1921 w rezerwie. Odbywał ćwiczenia w 5 pal. W 1930 ukończył kurs w CSS, w 1935 Szkołę Zbrojmistrzów. Od 1933 w 10 oddz. służby uzbr. Odznaczony KN. Inżynier elektryk, *bdd*.

L.S. 498; MKat., 3163/A.

Kpt. piech. **Adam Marian WERNER** s. Stanisława i Pauliny z Błażkiewiczów, ur. 21 XI 1893 w Dzikowie Starym, pow. cieszanowski. Członek Drużyn Strzeleckich. W latach 1914–1918 służył w armii austriackiej. W WP od 1918, przydzielony do 1 pap. Uczestnik wojny 1918–1921, w tym walk o Lwów. Następnie służył w 27 p. uł., 8 baonie san., 63 pp i 51 pp. Od 1938 w PKU Lwów jako kierownik referatu. Odznaczony medalami 1918–1921 i 10-lecia, *bdd*.

L.S. 338; MKat., 3164/A.

Kpt. br. panc. **Tadeusz WERYHA-DAROWSKI** s. Adama i Jadwigi z Chorzewskich, ur. 5 V 1904 w Kijowie. W WP od 1920. Uczestnik wojny 1920 w szeregach 1 pac Leg., ranny. Ukończył Korpus Kadetów nr 2 i OSArt. w Toruniu (1925). Mianowany ppor. ze starsz. 15 VIII 1926. Służył w 9 pac, 26 pap, 11 dak, CWBPanc. jako dca plut. i komp. pchor. W 1939 dca plut. tech. 11 dyonu panc. Mazowieckiej BKaw. Odznaczony SKZ, medalami 1918–1921 i 10-lecia.

L.S. 1003; CAW, Ap 3611+5293; K. Jasiewicz, *Lista strat ziemiaństwa polskiego 1939–1956*; T. Kryska-Karski, *Materiały do historii Wojska Polskiego*; S. Zając, *Pokój Wam...*

Kpt. obs. **Edmund Piotr WESTRYCH** s. Bolesława i Heleny z Łęskich, ur. 29 VI 1906 w Radomsku. Ukończył Gimnazjum Humanistyczne Męskie S. Niemca w Radomsku i OSLot. (1928). Mianowany ppor. w 1928, por. w 1931. Służył w 4 p. lot. i CWLot., od 1937 w baonie szkolnym lot. w Świeciu jako dca plut. szkolnego. W 1939 dca esk. SPodof. Lot. dla Małoletnich. Odznaczony SKZ.

L.S. 391; MKat., 3166/A; W. Pawełczyk, *Lista ofiar Zbrodni Katyńskiej z terenu ziemi piotrkowskiej*; J. Tucholski, *Mord w Katyniu*.

Por. art. rez. **Marian Józef WESTWALEWICZ** s. Mariana i Janiny z Dropiowskich, ur. 6 I 1899 w Stanisławowie. Żołnierz 1 p. art. Legionów Polskich. W WP od 1918 w oddziałach obrony Lwowa. Uczestnik wojny 1919–1921 w szeregach 4 pap i 7 pap. Mianowany ppor. w 1920. Od 1925 w rezerwie, przydzielony do 27 pap, 26 pap, następnie w oficerskiej kadrze OK VI. Odznaczony KW, MN. Dyplomata, pracownik MSZ, *bdd*.

L.S. 358; MKat., 3167/A.

Por. br. panc. **Jan Emanuel WEYTKO** s. Wacława i Aleksandry z Mohlów, ur. 15 IX 1909 w m. Bersygal na Łotwie. Awansowany do stopnia por. w 1935. W 1939 dca II plut. szw. samoch. panc. 91 dyonu panc. Nowogródzkiej BKaw.

L.S. 475; Z. Godyń, *Straty spośród kawalerzystów i pancernych z rąk sowieckich w II wojnie światowej*; J. Tucholski, *Mord w Katyniu*.

Franciszek WĘCŁAWEK s. Adama, ur. 1902, *bdd*.

L.S. 356.

Ppor. art. rez. **Eugeniusz WĘGLICKI** s. Franciszka i Kamilli z Lemanowskich, ur. 21 V 1915 w Ciechanowie. Absolwent Państwowego Gimnazjum Matematyczno-Przyrodniczego w Grudziądzu (1935), SPRArt. we Włodzimierzu Woł. (1936) i SPArt. w Toruniu (1938), *bdd*.

L.S. 507; MKat., 3169/A.

Por. sł. zdr. **Edward WĘGLIŃSKI** s. Walentego i Heleny z Olszewskich, ur. 14 II 1891 w Jekatierinosławiu w Rosji. Ukończył farmację na Uniwersytecie w Kazaniu. W latach 1916–1917 służył w armii rosyjskiej. Żołnierz V Dywizji Syberyjskiej, w 1920 w niewoli bolszewickiej. Od 1921 w WP w rezerwie. Przydzielony do 2 baonu san., następnie do kadry zapasowej 9 Szp. Okr. Odznaczony MN. Mgr farmacji, dzierżawca i kierownik apteki w Radzyniu Podl., *bdd*.

L.S. 556; MKat., 3168/A; J. Tucholski, *Mord w Katyniu*.

Ppor. piech. rez. **Brunon Jan WĘSIERSKI-TESSEN** s. Huberta, ur. 8 VI 1913 w Płachtach. Przydział mob. – 64 pp. Nauczyciel, *bdd*.

L.S. 548; MKat., Zbiór rel. i opr.; J. Tucholski, *Mord w Katyniu*.

Ppor. art. rez. **Jan Ludwik WIANECKI** s. Franciszka i Marii z Heynarów, ur. 3 VII 1903 w Krośnie. Uczestnik wojny 1920, służył ochotniczo w szeregach 17 pp. Od 1924 pełnił służbę w 22 pap i 10 pac. Ukończył SPRArt. w Grudziądzu (1925). Od 1925 urlopowany z wojska. Mianowany ppor. ze starsz. 1 I 1931. Ćwiczenia rezerwy odbywał w 3 pal Leg. Ekonomista, ukończył Wyższą Szkołę Handlową w Krakowie, *bdd*.

L.S. 421; MKat., 3170/A.

Ppor. piech. rez. **Władysław Jan WIANECKI** s. Stanisława i Antoniny z Żółkosiów, ur. 1 IX 1905 w Krośnie. Absolwent gimnazjum w Krośnie (1929) i BPRPiech. nr 10 (1930). Mianowany ppor. ze starsz. 1 I 1932. Przydzielony do 2 p. s. podh., w którym odbywał ćwiczenia rezerwy w latach 1933 i 1935 jako adiutant baonu. Nauczyciel, *bdd*.

L.S. 541; MKat., 3171/A.

Kpt. dypl. int. st. sp. **Jan WIĄCEK** s. Bartłomieja i Katarzyny z Kołodziejów, ur. 9 IV 1889 w Strzelczyskach, pow. mościski. Służył w armii austriackiej, w latach 1915–1918 w niewoli rosyjskiej. W WP od 1918. Uczestnik wojny 1919–1921. Następnie pełnił służbę w jednostkach intendentury, m.in. w Szefostwie Int. DOK VIII i jako ofic. int. w 4 DP. W 1923 ukończył studia na Uniwersytecie Lwowskim, w 1925 WSWoj. Od 1935 w stanie spoczynku. Urzędnik, *bdd*.

L.S. 504; MKat., 3172/A.

Mjr sap. st. sp. **Wacław WICHERKIEWICZ** s. Wacława i Marianny, ur. 16 VII 1894 w Warszawie. W latach 1916–1918 służył w armii rosyjskiej. W WP od 1918, przydzielony do 1 p. inż. Uczestnik wojny 1919–1921. Mianowany ppor. w 1920. Ukończył SPchor. i SPSap. w Warszawie. Służył w Szefostwie Inż. i Sap. DOK VIII, 2 p. sap. i 2 baonie sap. Od 1934 w stanie spoczynku. Odznaczony medalem 1918–1921, *bdd*.

L.S. 513; MKat., 3173/A.

Por. art. rez. **Zygmunt WIDELEC** s. Józefa i Wiktorii z Michalaków, ur. 1 I 1911 w Warszawie. Absolwent Gimnazjum Matematyczno-Przyrodniczego im. St. Batorego w Warszawie (1929) i SPRArt. we Włodzimierzu Woł. (1930). Mianowany ppor. ze starsz. 1 I 1933. Przydzielony do 1 paplot., w którym odbywał ćwiczenia rezerwy. W 1937 ukończył kurs doskonalący dla oficerów art. plot. Inżynier budownictwa z Chorzowa, *bdd*.

L.S. 415; MKat., 3174/A.

Ppor. piech. rez. **Jerzy WIECZOREK** s. Władysława i Marii z Łazęckich, ur. 26 X 1913 w Piotrkowie Tryb. Absolwent Państwowego Gimnazjum im. Bolesława Chrobrego w Piotrkowie Tryb. (1934) i dywizyjnego kursu pchor. rez. piech. przy 28 pp (1935). Mianowany ppor. ze starsz. 1938. Przydzielony do 28 pp, w którym odbywał ćwiczenia rezerwy. Student Wydziału Prawa Uniwersytetu Warszawskiego, *bdd*.

L.S. 505; MKat., 3175/A.

Mjr sł. zdr. rez. **Bolesław Antoni WIELEŃSKI** s. Andrzeja i Józefy z Nakulskich, ur. 16 I 1889 w Poznaniu. Absolwent Gimnazjum św. Marii Magdaleny w Poznaniu, Uniwersytetów w Berlinie i Lipsku. Służył w armii niemieckiej. W WP od 1919. Do 1922 był lekarzem Szp. Okr. w Gnieźnie i Poznaniu. Od 1922 w rezerwie, kadra zapasowa 7 Szp. Okr. Dr medycyny, otolaryngolog z Poznania, członek Naczelnej Izby Lekarskiej, *bdd*.

L.S. 559; MKat., 3176/A.

Józef WIELEWSKI s. Leona, ur. 1915, *bdd*.

L.S. 571.

Mieczysław WIELGADT s. Stanisława, ur. 1915, *bdd*.

L.S. 570.

Por. adm. rez. **Stanisław WIELGUS** s. Jana i Katarzyny z Ozdobów, ur. 1 VI 1912 w Dębianach, pow. sandomierski. Absolwent Gimnazjum Humanistycznego w Sandomierzu (1931) i dywizyjnego kursu pchor. rez. piech. przy 4 pp Leg. (1934). Mianowany ppor. w 1937. Rejent przy sądach w Drohiczynie, Janowie i Kamieniu Koszyrskim, *bdd*.

L.S. 503; MKat., 3177/A, Zbiór rel. i opr.

Por. adm. rez. **Norbert Tadeusz WIELICZKO** s. Henryka i Berty z Bauerów, ur. 5 V 1896 w Krakowie. Absolwent gimnazjum we Lwowie i Akademii Handlowej w Wiedniu. Członek „Sokoła". Służył w armii austriackiej, w 1917 w niewoli włoskiej. Żołnierz Armii gen. Hallera. Od 1919 w WP. Uczestnik wojny 1919–1921 w szeregach 13 DP. Od 1921 w rezerwie. Przydzielony do OK VII. Urzędnik, prokurent w fabryce papieru w Rawiczu, *bdd*.

L.S. 412; MKat., 3178/A; A MSWiA, reg. pismo 6308/2000; ROR 1934.

Kpt. piech. posp. rusz. **Edmund WIELIŃSKI** s. Hermana i Berty z d. Mai-Reitzenbain, ur. 27 XII 1878 w Pomorzanach, pow. złoczowski. W latach 1902–1903 oraz 1914–1918 służył w armii austriackiej. W WP od 1919. Pełnił służbę w 1 p. s. podh. i 25 pp. Zdemobilizowany w 1921 z przydziałem do 18 pp. W 1933 przeniesiony do pospolitego ruszenia, kadra oficerska OK I. Odznaczony ZKZ, MN, medalem 1918–1921. Dr praw, *bdd*.

L.S. 384; MKat., 3179/A.

Por. kaw. rez. **Kazimierz Henryk Józef WIELOWIEYSKI** s. Jana i Marii z Cieńskich, ur. 1 I 1900 w Olejowej Korolówce, pow. horodeński. Uczestnik wojny 1920 jako ochotnik w szeregach 8 p. uł. Od 1921 w rezerwie. Ukończył Szkołę Rolniczą w Dublanach (1922) i SPRKaw. (1925). Mianowany ppor. ze starsz. 1 VII 1925. Pełnił służbę w 6 p. uł., następnie w 9 p. uł., w którym odbywał ćwiczenia rezerwy. W 1939 przydzielony do szw. KOP „Zaleszczyki". Inżynier rolnik.

L.S. 501; CAW, Tajny Dziennik Personalny Rezerw MSWojsk. 1939; MKat., 3180/A.

Ppor. kaw. **Zdzisław Romuald Jan Nepomucen WIELOWIEYSKI** s. Stefana i Karoliny z Grabkowskich, ur. 18 X 1915 w Lubczy, pow. jędrzejowski. Absolwent Gimnazjum im. św. St. Kostki w Kielcach (1934), kursu unitarnego przy SPPiech. w Ostrowi Maz. (1935) i CWKaw. w Grudziądzu (1937). Mianowany ppor. w 1937, wcielony do 8 p. uł. jako dca plut. We wrześniu 1939 dca III plut. w szw. ckm 8 p. uł. Krakowskiej BKaw.

L.S. 386; MKat., 3181/A; K. Jasiewicz, *Lista strat ziemiaństwa polskiego 1939–1956*; T. Kryska-Karski, *Materiały do historii Wojska Polskiego.*

Por. art. **Bolesław WIEŁŁOWICZ** s. Witolda i Adeli z Rozenbergów, ur. 12 I 1905 w Justynówce, pow. wileński. Absolwent Gimnazjum im. Zygmunta Augusta w Wilnie (1924), SPchor. w Warszawie (1925) i OSArt. w Toruniu (1927). Mianowany ppor. ze starsz. 15 VIII 1927. Przydzielony do 3 dak, w którym służył jako ofic. żywn., dca plut., dca baterii i adiutant. W 1939 ofic. obs. 3 dak.

L.S. 389; MKat., 3182/A, Zbiór rel. i opr.

Ppor. sł. zdr. rez. **Jan WIENC** s. Michała i Karoliny z Hładyczów, ur. 7 VI 1909 w Bolechowie, pow. doliński. Absolwent I Gimnazjum w Stryju (1931) i kursu unitarnego SPPiech. (1932). Mianowany ppor. ze starsz. 1 I 1936. Przydzielony do 53 pp, w którym odbywał ćwiczenia rezerwy jako dca plut. W 1939 przeniesiony do korpusu oficerów służby zdrowia i przydzielony do kadry 6 Szp. Okr. Urzędnik, sekretarz gminy w Morszynie, pow. stryjski, *bdd*.

L.S. 387; CAW, Tajny Dziennik Personalny Rezerw MSWojsk. 1939; MKat., 3183/A.

Ppor. art. rez. **Aleksander WIENIEWICZ** s. Adolfa i Klary z Izeiszteinów, ur. 19 VI 1901 w Warszawie. Absolwent gimnazjum matematyczno-przyrodniczego (1920), Politechniki Warszawskiej, Wyższej Szkoły Handlowej w Paryżu i SPRArt. (1927). Mianowany ppor. ze starsz. 1 I 1930. Przydzielony do 1 pac, w którym odbywał ćwiczenia rezerwy. Chemik, właściciel Farmaceutycznych Zakładów Przemysłowych w Warszawie, *bdd*.

L.S. 500; MKat., 3184/A; J. Tucholski, *Mord w Katyniu*.

Bolesław WIENKONIN s. Stefana, ur. 1912, *bdd*.

L.S. 388.

Por. uzbr. rez. **Jan WIERTELAK** s. Marcina i Marii z Doradnych, ur. 1 I 1900 w Łąkocinach, pow. ostrowski. W WP jako ochotnik od 1919. Uczestnik powstania wielkopolskiego i wojny 1919–1921 w szeregach 70 pp. Ukończył SPPiech. (1921). Mianowany ppor. i przeniesiony do rezerwy w 1921 z przydziałem do 7 oddz. służby uzbr. Ukończył studia w Poznaniu (1925), studia w Anglii, Francji i USA. Doc. dr chemii, prorektor Wyższej Szkoły Handlowej w Poznaniu, *bdd*.

L.S. 354; MKat., 3185/A; J. Tucholski, *Mord w Katyniu*.

Mjr art. **Emil WIERZBIAŃSKI** s. Emila i Józefy, ur. 18 I 1897 we Lwowie. Członek Drużyn Strzeleckich. Od 1915 w 1 p. uł. Legionów Polskich. W WP od 1918. Uczestnik wojny 1918–1921 w szeregach 5 pap, ranny. Następnie służył w 11 pap, SPRArt. jako ofic. łącz. szkoły i instruktor. Od 1933 w 4 pal jako dca dyonu. W 1939 dca III dyonu 33 pal rez. Odznaczony KN, KW 3, medalami 1918–1921 i 10-lecia.

L.S. 410; MKat., 3187/A; J. Tucholski, *Mord w Katyniu*.

Ppor. **Jerzy WIERZBICKI** s. Ryszarda i Marii, ur. 31 III 1907. Absolwent Politechniki Warszawskiej, członek kadry kierowniczej Państwowych Zakładów Inżynierii, zam. w Warszawie. Inżynier mechanik, *bdd*.

L.S. 502; J. Tucholski, *Mord w Katyniu*.

Ppor. piech. rez. **Wacław WIERZBICKI** s. Antoniego, ur. 20 IX 1908. Pełnił służbę w 15 pp. Podkomis. SW, pracownik Dep. Karnego Ministerstwa Sprawiedliwości, *bdd*.

L.S. 553; MKat., Zbiór rel. i opr.; J. Tucholski, *Mord w Katyniu*.

Mjr łącz. rez. **Władysław WIERZCHOWSKI** s. Mariana i Reginy, ur. 27 XI 1891 w Kijowie. W latach 1912–1917 służył w armii rosyjskiej. Żołnierz I Korpusu Wschodniego. W WP od 1919. Uczestnik wojny 1919–1921 w 3 komp. telegraf. Służył w 11 baonie telegraf., 3 baonie telegraf., 29 DP i 7 baonie telegraf. Od 1934 w rezerwie, przydzielony do 3 baonu łącz. W 1939 w kadrze OK VII. Odznaczony KW, SKZ, medalami 1918–1921 i 10-lecia, *bdd*.

L.S. 359; MKat., 3188/A, Zbiór rel. i opr.

Zygmunt WIERZCHOWSKI s. Ignacego, ur. 1890, *bdd*.

L.S. 441.

Kpt. piech. **Stefan WIERZYŃSKI** s. Józefa i Natalii, ur. 24 V 1899 w Borysowie w Rosji. Członek POW. W WP od 1918. Uczestnik wojny 1918–1921 w szeregach 21 pp. Mianowany ppor. ze starsz. 20 XI 1921. W latach 1923–1925 w rezerwie. Następnie służył w 1 pp Leg., 14 pp, 31 pp, od 1931 w SPPiech. nr 1 jako dca plut. i wykładowca. W 1939 pomocnik ofic. inform. 41 DPrez. Odznaczony SKZ, MN, medalami 1918–1921 i 10-lecia.

L.S. 473; CAW, Ap 1769/89/5566; R. Wołągiewicz, *Katyń w albumach rodzinnych*.

W

Ppor. piech. rez. **Czesław WIESZENIEWSKI** ur. 11 II 1902. Mianowany ppor. ze starsz. 1 I 1930, przydzielony do 10 pp. Inżynier. Nauczyciel Męskiej Szkoły Rolniczej w Dobryszycach k. Radomska, *bdd.*

ROR 1934; T. Kryska-Karski, *Materiały do historii Wojska Polskiego;* Materiały Rodziny Katyńskiej Ziemi Piotrkowskiej.

Ppor. piech. rez. **Paweł Jan WIESZOŁEK** s. Augustyna i Pauliny z Wodarskich, ur. 1 IV 1911 w Królewskiej Hucie. Absolwent Państwowego Seminarium Nauczycielskiego w Tarnowskich Górach (1930) i dywizyjnego kursu pchor. rez. piech. przy 7 DP (1933). Mianowany ppor. w 1936. Przydzielony do 74 pp, w którym odbywał ćwiczenia rezerwy jako dca plut. Ostatnio służył w 75 pp. Nauczyciel Szkoły Powszechnej w Lipinach, woj. śląskie, *bdd*.

L.S. 353; MKat., 3189/A, Zbiór rel. i opr.; Tucholski, *Mord w Katyniu*.

Józef WIEŚNIAŃSKI s. Władysława, ur. 1914, *bdd*.

L.S. 409.

Ppor. piech. rez. **Janusz Zenon WIĘCKOWSKI** s. Bronisława, ur. 13 IV 1908. W 1939 przeniesiony z 74 pp do kadry baonu zapas. tegoż pułku, *bdd*.

L.S. 499; CAW, Tajny Dziennik Personalny Rezerw MSWojsk. 1939.

Chor. piech. **Tadeusz WIKIERA** s. Antoniego, ur. 20 I 1892 w Nowosielcach. Ukończył szkołę w Jarosławiu (1906). W latach 1914–1918 służył w armii austriackiej. W WP od 1918. Uczestnik wojny 1918–1921, walczył w obronie Lwowa i Przemyśla. Służył w 9 pp Leg., następnie w baonie zapas. 14 pp, *bdd*.

L.S. 417; MKat., 3190/A.

Mjr art. **Zdzisław Romuald WILANOWICZ** s. Walentego, ur. 6 II 1893 w Piątku, pow. łęczycki. Służył w armii rosyjskiej. Żołnierz V Dywizji Syberyjskiej. W WP od 1918. Uczestnik wojny 1918–1921 w szeregach 5 pap, w 1921 w niewoli bolszewickiej. Po wojnie pełnił służbę w 8 pac, OSArt., Dep. Art. MSWojsk., 8 pal jako ofic. baterii i dca baterii, od 1929 wykładowca w SPArt. W 1939 dca I dyonu 61 pal rez. Odznaczony SKZ.

L.S. 515; MKat., 3191/A; J. Tucholski, *Mord w Katyniu*.

Kpt. piech. **Emeryk WILCZEK** s. Fridricha i Antonii z d. Milde, ur. 7 XI 1895 w Kapišovej na Węgrzech. W latach 1914–1917 służył w armii austriackiej. Żołnierz I Korpusu Wschodniego. W WP od 1918. Mianowany ppor. w 1919. Uczestnik wojny 1920 w szeregach Grupy płk. Rybaka. Następnie służył w 20 pp, 16 pp i 73 pp. Od 1925 w 12 baonie KOP, od 1930 w 29 pp jako ofic. adm. mat. Odznaczony SKZ, medalami 1918–1921 i 10-lecia, *bdd*.

L.S. 521; MKat., 3192/A.

Mjr łącz. **Władysław Antoni WILCZYŃSKI** s. Feliksa i Pauliny z Ciupalskich, ur. 13 VI 1893 w Warszawie. W latach 1915–1917 służył w armii rosyjskiej. Żołnierz I Korpusu Wschodniego. W WP od 1918. Służył w jednostkach łączności, CZakładzie Wojsk Łącz., Wojsk. Instytucie Badań Inż. i Biurze Badań Tech. Wojsk Łącz. Ostatnio w Szefostwie Fortyfikacji Szt. Gł. Odznaczony MN, medalami 1918–1921 i 10-lecia, *bdd*.

L.S. 583; MKat., 3193/A; J. Tucholski, *Mord w Katyniu.*

Kpt. dypl. art. **Henryk WILK** s. Józefa i Agaty z Czapików, ur. 24 VI 1897 w Lubeni, pow. rzeszowski. W WP od 1918, przydzielony do 1 pap Leg. Uczestnik wojny 1918–1921. Ukończył gimnazjum w Wilnie (1924) i OS dla Podof. w Bydgoszczy (1926). Mianowany ppor. w 1926. Służył w 22 pap. Ukończył WSWoj. (1935), przydzielony do Szefostwa Int. DOK VI jako referent. Odznaczony medalami 1918–1921 i 10-lecia, *bdd*.

L.S. 565; MKat., 3194/A.

Kpt. piech. **Seweryn WILK** s. Walentego i Antoniny z Kasprzyków, ur. 5 I 1901 w Będzinie. Awansowany do stopnia por. ze starsz. 15 VIII 1928. Przydzielony do baonu KOP „Podświle" jako młodszy ofic. komp. ckm, następnie do baonu KOP „Głębokie". Od 1936 służył w 41 pp, *bdd*.

L.S. 456; MKat., 3195/A; A MSWiA, reg. pismo 5307/98; RO 1932.

Ppor. kaw. **Tadeusz Antoni WILK** s. Tadeusza i Petroneli z Korzeniowskich, ur. 25 I 1915 w Tarnowie. Absolwent Korpusu Kadetów nr 1 (1933), kursu unitarnego SPPiech. w Ostrowi Maz. (1934) i SPKaw. w Grudziądzu (1935). Mianowany ppor. w 1936. Służył w 2 psk, 24 p. uł., od 1936 jako dca plut. w 2 szw. 27 p. uł. W 1939 nadal w 27 p. uł., dca II plut. w 4 szw.

L.S. 531; MKat., 3196/A; Z. Godyń, *Straty spośród kawalerzystów i pancernych z rąk sowieckich w II wojnie światowej*; T. Kryska-Karski, *Materiały do historii Wojska Polskiego.*

Kpt. adm. **Stanisław Marcin WILKOSZ** s. Stanisława i Marii z Kościelniaków, ur. 12 X 1896 w Marcinkowicach, pow. nowosądecki. Członek Drużyn Strzeleckich, żołnierz Legionów Polskich, ranny podczas walk. W WP od 1918. Uczestnik wojny 1918–1921 w szeregach 5 pac, walczył w obronie Lwowa, powtórnie ranny. Ukończył SPArt. (1920). Mianowany ppor. w 1920. Służył w 24 pap, 3 pp Leg., 12 pap, 9 pal. W 1939 dca 7 baterii 61 pal rez. Odznaczony KN, SKZ, medalami 1918–1921 i 10-lecia.

L.S. 402; CAW, Ap 1769/89/5584; J. Tucholski, *Mord w Katyniu*.

Ppłk piech. st. sp. **Jan WILKOWSKI** s. Edwarda i Wandy, ur. 18 X 1871 we Włocławku. W latach 1891–1914 służył w armii rosyjskiej, 1914–1918 w niewoli. Ukończył szkołę oficerską w Warszawie. W WP od 1919. Służył w PKU Kielce jako referent. W 1921 przeniesiony w stan spoczynku. Przydzielony do kadry OK X, *bdd*.

L.S. 514; MKat., 3197/A.

Ppor. piech. rez. **Stanisław WILKOWSKI** s. Mieczysława i Józefy, ur. 23 II 1890 w Burzance w Rosji. W latach 1913–1917 służył w armii rosyjskiej. W WP od 1920. Uczestnik wojny 1920 jako ochotnik w szeregach IV Armii. Po wojnie pełnił służbę w 3 dyonie samoch. Od 1925 w rezerwie. Przydzielony do 1 dyonu samoch., w którym odbywał ćwiczenia rezerwy. Ukończył BPRPiech. w Śremie. Mianowany ppor. ze starsz. 1 I 1930. Odznaczony KW. Handlowiec, *bdd*.

L.S. 472; MKat., 3198/A.

Ppor. int. rez. **Józef Zygmunt WILL** s. Augusta i Józefy, ur. 22 XI 1896 w Warszawie. W WP od 1919 jako ochotnik. Uczestnik wojny 1919–1921. Ukończył wojenny kurs oficerów gosp. przy Int. DOGen. Warszawa. Służył w Dep. Int. MSWojsk. Od 1921 w rezerwie, przydzielony do OK I. Mianowany ppor. ze starsz. 1 VII 1925. Absolwent Szkoły Zgromadzenia Kupców w Warszawie. Handlowiec, *bdd*.

L.S. 518; MKat., 3199/A.

Kpt. piech. **Alfred Andrzej WILLICH** s. Kazimierza i Bolesławy z Chylewskich, ur. 10 XI 1900 w Cieślinie, pow. inowrocławski. W WP od 1919, przydzielony początkowo do komp. gosp. Uczestnik wojny 1919–1921. Służył w baonie zapas. 1 p. strz. wlkp., 159 pp i 74 pp. Mianowany ppor. w 1921. Od 1928 pełnił służbę w KOP. Od 1934 służył w 81 pp jako dca komp i ofic. żywn. W 1939 w OZ 29 DP. Odznaczony SKZ, medalami 1918–1921 i 10-lecia.

L.S. 413; MKat., 3200/A, Zbiór rel. i opr.

Ppor. **Erwin WIMMER** s. Jakuba, ur. 1913 w Kutnie. Farmaceuta, *bdd*.

L.S. 405; MKat., Zbiór rel. i opr.

Mjr aud. rez. **Tadeusz Jan WIMMER-GERCZYŃSKI** s. Franciszka i Bronisławy z Kottików, ur. 18 VI 1881 w Niepołomicach. Absolwent Wydziału Prawa Uniwersytetu Jagiellońskiego. W latach 1906–1918 służył w armii austriackiej. W WP od 1920, przydzielony do sądu pol. 1 DP Leg. Następnie pełnił służbę w sądzie wojsk. DOGen. Kraków. W 1921 przeniesiony do rezerwy. Przynależny ewidencyjnie do PKU Kraków. Dr praw, adwokat, *bdd*.

L.S. 523; MKat., 3201/A.

Kpt. **Jan WINIARZ** s. Macieja, ur. 29 XI 1896. Awansowany do stopnia kpt. ze starsz. 1924. Pełnił służbę w PKU Słonim, *bdd*.

L.S. 517; MKat., Zbiór rel. i opr.; T. Kryska-Karski, *Materiały do historii Wojska Polskiego.*

Tadeusz WINK s. Franciszka, ur. 1909, *bdd*.

L.S. 533.

Ppor. **Eugeniusz WINKLER** s. Władysława, ur. 1909, *bdd*.

L.S. 516; MKat., Zbiór rel. i opr.

Płk piech. **Alojzy WIR-KONAS** s. Antoniego i Wiktorii z Płaszczaków, ur. 13 V 1894 w Makowie Podhal. Absolwent Wydziału Filozoficznego Uniwersytetu Jagiellońskiego. Żołnierz Legionów Polskich. W WP od 1918. Uczestnik wojny 1918–1921 w szeregach 25 pp i 26 pp. Po wojnie był dcą 25 pp i 84 pp. Od 1931 służył jako dca piech. dywizyjnej 21 DPGór. We wrześniu 1939 dca 38 DPrez., ranny. Odznaczony VM 5 kl., KN, KW 4, ZKZ, medalami 1918–1921 i 10-lecia.

L.S. 365; CAW, Ap 7565, 4832; MKat., 3259/A; T. Kryska-Karski, *Materiały do historii Wojska Polskiego.*

Ppor. sap. rez. **Andrzej WISZNIEWSKI** s. Eugeniusza i Stanisławy z Sontagów, ur. 13 XI 1909 w Rzeszowie. Absolwent Państwowej Szkoły Budownictwa w Poznaniu (1929) i SPRSap. w Modlinie (1932). Mianowany ppor. ze starsz. 1 I 1934. Przydzielony do 7 baonu sap., w którym odbywał ćwiczenia rezerwy. W 1939 w OZ 12 DP. Technik budowlany.

L.S. 563; MKat., 3202/A; T. Kryska-Karski, *Materiały do historii Wojska Polskiego.*

Ppor. art. **Jan WISZNIEWSKI** s. Franciszka i Marii z Podgruszeckich, ur. 8 I 1908 w Warkowiczach, pow. dubieński. Absolwent Państwowego Seminarium Nauczycielskiego w Ostrogu (1927). Powołany z poboru do 13 pal, pozostał w wojsku jako nadterminowy. Ukończył SPchor. dla Podof. (1938). Mianowany ppor. ze starsz. 15 X 1938. Przydzielony do 24 pal jako ofic. zwiad., następnie dca baterii. W 1939 dca 7 baterii w III dyonie 24 pal; ranny.

L.S. 549; MKat., 3203/A; T. Kryska-Karski, *Materiały do historii Wojska Polskiego.*

W

Por. kaw. rez. **Józef Stanisław WISZNIEWSKI** s. Aleksego i Stanisławy, ur. 15 III 1900 w Wysokiem. Ukończył Wydział Rolniczo-Leśny Uniwersytetu Poznańskiego. Uczestnik wojny 1920 jako ochotnik w szeregach 26 p. uł. W 1922 bezterminowo urlopowany. Mianowany ppor. w 1925, por. ze starsz. 2 I 1932. Przydzielony do 7 psk. W 1939 w OZ Wielkopolskiej BKaw. Odznaczony KW, medalem 1918–1921. Administrator w maj. Jeżewo, pow. gostyński. Inżynier rolnik.

L.S. 342; MKat., 3204/A; Z. Godyń, *Straty spośród kawalerzystów i pancernych z rąk sowieckich w II wojnie światowej*; K. Jasiewicz, *Lista strat ziemiaństwa polskiego 1939–1956*; J. Tucholski, *Mord w Katyniu.*

Kpt. piech. **Marian Jakub WISZNIEWSKI** s. Michała i Franciszki, ur. 5 VIII 1907 w Brzeżanach. W WP od 1929. Ukończył SPPiech. w Ostrowi Maz. Awansowany do stopnia por. ze starsz. 1 I 1932. Służył w Zbrojowni nr 2, 49 pp, CSPodof. KOP w Osowcu, od 1935 w baonie KOP „Kopyczyńce" jako dca komp. W 1939 dca 3 komp. ckm w III baonie 49 pp.

L.S. 403; CAW, Ap 15140, 15151; T. Kryska-Karski, *Materiały do historii Wojska Polskiego*; *Pamięci bliskich*.

Ppor. piech. rez. **Tadeusz WISZNIEWSKI** s. Bazylego i Marii z d. Gulina, ur. 10 II 1911. Mianowany ppor. 12 X 1973. Oficer 32 pp. Zmobilizowany do Modlina, ranny we wrześniu 1939. Prawnik.

L.S. 534.; J. Tucholski, *Mord w Katyniu*.

Rtm. kaw. **Jerzy WISZNIOWSKI** s. Jana i Marii z d. Pęska, ur. 30 III 1901 w Wołoczyskach k. Starokonstantynowa. Żołnierz I Korpusu Wschodniego. W WP od 1919. Uczestnik wojny 1919–1921 w szeregach 2 p. uł. Ukończył OS dla Podof. w Bydgoszczy (1923). Mianowany ppor. ze starsz. 15 VII 1925. Pełnił służbę w 19 p. uł. jako dca szw. We wrześniu 1939 dca 2 szw.19 p. uł. Odznaczony KW.

L.S. 418; MKat., 3205/A; T. Kryska-Karski, *Materiały do historii Wojska Polskiego.*

Ppor. int. rez. **Stefan WIŚNIEWSKI** s. Wacława i Kamili z Wojnickich, ur. 10 IX 1906 w Łodzi. Absolwent gimnazjum i Państwowej Szkoły Włókienniczej w Łodzi (1926) oraz BPRPiech. Mianowany ppor. ze starsz. 1 I 1932. Przydzielony do 9 pp Leg., następnie do 14 pp. Ćwiczenia rezerwy odbył w Skł. Mat. Int. nr 1 jako odbiorca materiału włókienniczego. Technik włókienniczy, *bdd*.

L.S. 520; MKat., 3206/A.

Ppor. sł. zdr. **Mieczysław Teofil Józef WIŚNIOWSKI** s. Michała i Marii z Kruczków, ur. 4 V 1910 w Porażu, pow. leski. Absolwent Państwowego Gimnazjum Humanistycznego w Sanoku (1929) i SPRSan. w Warszawie (1936). Mianowany ppor. w 1938, przydzielony do 6 Szp. Okr. Lekarz medycyny, *bdd*.

L.S. 420; MKat., 3207/A.

Por. int. rez. **Stanisław Józef WIŚNIOWSKI** s. Mieczysława i Katarzyny z Friedrichów, ur. 4 I 1897 w Stryju. Absolwent Wydziału Prawa Uniwersytetu we Lwowie. Żołnierz Legionów Polskich. W WP od 1918. Uczestnik wojny 1918–1920 w szeregach 37 pp. W 1920 bezterminowo urlopowany. Przydzielony do Okr. Zakładu Gosp. we Lwowie, następnie do 5 p. s. podh., w którym odbywał ćwiczenia rezerwy; ostatni znany przydział – Skł. Mat. Int. nr 4. Mgr prawa, *bdd*.

L.S. 346; MKat., 3208/A.

Mjr adm. **Władysław WIŚNIOWSKI** s. Jana i Ludwiki z Miklaszewskich, ur. 27 V 1892 w Starzawie, pow. dobromilski. Absolwent Wydziału Prawa Uniwersytetu Jagiellońskiego. W latach 1915–1918 służył w armii austriackiej. W WP od 1918. Uczestnik wojny 1918–1921, ranny. Służył w 8 pp, 13 pp, 6 pp Leg., w Oddz. V Szt. Gen. WP jako referent i w Biurze Personalnym MSWojsk. jako kierownik referatu. Od 1938 zca szefa Biura Wyznań Niekatolickich MSWojsk., *bdd*.

L.S. 406; MKat., 3209/A.

Ppor. art. rez. **Ludwik Stefan WITEK** s. Józefa i Anny z Lukasów, ur. 1 VIII 1914 w Białej Krakowskiej. Absolwent Uniwersytetu Poznańskiego i SPRArt. we Włodzimierzu Woł. (1936). Mianowany ppor. ze starsz. 1938. Przydzielony do 5 pac, następnie do 10 pac, w których odbywał ćwiczenia rezerwy. W 1939 zmobilizowany do 21 pal. Biolog.

L.S. 519; CAW, Tajny Dziennik Personalny Rezerw MSWojsk. 1939; MKat., 3210/A; J. Tucholski, *Mord w Katyniu*.

Por. art. rez. **Adam WITKIEWICZ** s. Emila i Michaliny z Ostoja Soleckich, ur. 28 V 1898 w Brzozowie, pow. złoczowski. Absolwent gimnazjum i Wyższych Kursów Ziemiańskich we Lwowie. W WP od 1919. Uczestnik wojny 1919–1921 jako ochotnik w szeregach 2 pac. Mianowany ppor. w 1919. Od 1922 w rezerwie. Przydzielony do 10 pac, następnie do 24 pal, w których odbywał ćwiczenia rezerwy. Odznaczony KW. Ziemianin, *bdd*.

L.S. 532; MKat., 3211/A.

Kpt. piech. rez. **Antoni Wacław WITKOWSKI** s. Adama i Heleny z Katyńskich, ur. 21 XII 1895 w Periznie w Rosji. W latach 1916–1917 służył w armii rosyjskiej. Żołnierz III Korpusu Wschodniego. W WP od 1918. Uczestnik wojny 1919–1921 w szeregach 33 pp. Od 1922 w rezerwie. Przydzielony do 24 pp, w którym odbywał ćwiczenia rezerwy. W 1939 awansowany do stopnia kpt. i przydzielony do OK II. Odznaczony KW. Osadnik wojskowy z Wierzchowa, pow. ostrogski, *bdd*.

L.S. 530; CAW, Tajny Dziennik Personalny Rezerw MSWojsk. 1939; MKat., 3212/A.

Kpt. wet. rez. **Kazimierz Franciszek WITKOWSKI** s. Władysława, ur. 9 III 1884 w Balbierzyszkach k. Marjampola. Ukończył Instytut Weterynaryjny w Dorpacie. (1910). W latach 1914–1917 służył w armii rosyjskiej. Żołnierz II Korpusu Wschodniego. W WP od 1920. Uczestnik wojny 1920 w szeregach 7 psk. W 1921 zwolniony do rezerwy. Przydzielony do Szp. Koni nr 3 w Białymstoku. Powiatowy lekarz weterynarii z Suwałk, *bdd*.

L.S. 455; MKat., 3213/A.

Por. **Wiktor WITKOWSKI** s. Wiktora, ur. 14 XII 1896 w Kownie. W latach 1914–1918 służył w armii rosyjskiej, ostatnio w Armii Denikina. Ukończył Kijowską Szkołę Oficerską. W WP od 1919, zgłosił się do stacji zbornej dla oficerów w Warszawie. Przydzielony do DOGen. Lwów. Uczestnik wojny 1919–1921, *bdd*.

L.S. 414; MKat., 3214/A.

Kpt. adm. **Jan WITRZENS** s. Jana i Herminy z Zielińskich, ur. 1 III 1894 w Wiedniu. W latach 1914–1918 służył w armii austriackiej. Żołnierz Armii gen. Hallera. Uczestnik wojny 1919–1921 w szeregach 144 p. strz. (późniejszy 77 pp), ranny w bitwie warszawskiej. Po wojnie służył w 71 pp, 2 baonie ckm, 13 pp, sztabie 8 DP, od 1936 w Kierownictwie Zaopatrzenia Int. jako odbiorca. W 1939 walczył w obronie Lwowa. Odznaczony KW, SKZ, medalami 1918–1921 i 10-lecia.

L.S. 558; MKat., 3215/A; J. Tucholski, *Mord w Katyniu*.

Stanisław WITTEK s. Adama, ur. 1897, *bdd*.

L.S. 574.

Kpt. piech. **Wilhelm Leon WITTLIN** s. Alfreda, ur. 20 II 1891 we Lwowie. Słuchacz Wydziału Medycznego Uniwersytetu Lwowskiego (1911–1914). W latach 1915–1918 służył w armii austriackiej. W WP od 1918. Uczestnik wojny 1918–1921 w szeregach Legii Oficerskiej, 2 p. strz. i 4 p. strz. Następnie służył w 19 pp, od 1928 w 11 baonie KOP jako dca komp., a od 1936 dca komp. 19 pp. Odznaczony SKZ, medalami 1918–1921 i 10-lecia, *bdd*.

L.S. 404; MKat., 3216/A.

Por. piech. rez. **Józef Teofil Marian WŁADYKA** s. Andrzeja i Marii z d. Wilde, ur. 8 IX 1901 w Szczawnem, pow. sanocki. Absolwent gimnazjum w Sanoku. Uczestnik wojny 1918–1920 jako ochotnik. W 1920 zwolniony do rezerwy. Mianowany ppor. ze starsz. 1 IX 1932, por. ze starsz. 19 III 1939. Przydzielony do 28 pp, w którym odbywał ćwiczenia rezerwy. W 1937 ukończył kurs oficerów żywn. w Skł. Mat. Int. nr 4. W 1939 zmobilizowany do 31 pp, walczył w obronie Lwowa. Naczelnik Urzędu Skarbowego w Sieradzu.

L.S. 464; CAW, Tajny Dziennik Personalny Rezerw MSWojsk. 1939; MKat., 3217/A; R. Wołągiewicz, *Katyń w albumach rodzinnych*.

Por. adm. rez. **Marian Ludwik WŁADYKA** s. Piotra i Anieli z Gołębiowskich, ur. 4 VIII 1893 w Stanisławowie. W WP od 1919. Uczestnik wojny 1919–1921 w szeregach 8 pp Leg. Następnie służył w 45 pp. Zdemobilizowany w 1922 z przydziałem do 70 pp, w którym odbywał ćwiczenia rezerwy. Przeniesiony do 4 pp Leg. Odznaczony KW. Podkomisarz SW, w latach 1937–1939 naczelnik więzienia w Czortkowie, od sierpnia 1939 p.o. naczelnika więzienia we Lwowie, *bdd*.

L.S. 478; MKat., 3177/A, 3218/A, Zbiór rel. i opr.

Por. art. rez. **Stefan WŁASZCZUK** s. Mariana i Stanisławy z Makowskich, ur. 2 IX 1902 w Warszawie. Absolwent Państwowej Średniej Szkoły Technicznej w Warszawie, SPRArt. przy 1 pap Leg w Wilnie (1924) i CWŁącz. w Zegrzu (1930). Mianowany ppor. ze starsz. 1 I 1929. Przydzielony do 10 pac, następnie do 3 pac, w których odbywał ćwiczenia rezerwy. W 1939 zmobilizowany do 30 pal, walczył w obronie Twierdzy Brześć. Technik budowlany.

L.S. 463; MKat., 3219/A; CAW, Tajny Dziennik Personalny Rezerw MSWojsk. 1939; J. Tucholski, *Mord w Katyniu*.

Por. piech. rez. **Bolesław WŁODARCZYK** s. Józefa i Leokadii z Balcerowskich, ur. 2 IV 1906 w Wieluniu. Absolwent Seminarium Nauczycielskiego w Suwałkach i SPRPiech. Pełnił służbę w 27 pp. Przynależny ewidencyjnie do PKU Wieluń. W 1939 zmobilizowany do 27 pp. Ppor. ze starsz. 1 I 1932. Kierownik Szkoły Powszechnej w Wierzbiu, pow. wieluński.

J. Tucholski, *Mord w Katyniu*; rel. B. Włodarczyka z 27 I 2002.

Por. art. **Kazimierz Lubomir WŁODARKIEWICZ** s. Franciszka i Jadwigi z Przewłockich, ur. 24 VII 1905 w Astrachaniu. Absolwent Gimnazjum Państwowego im. J. Poniatowskiego w Warszawie (1927), BPRPiech. nr 9 (1929), kursu unitarnego w SPRPiech. w Ostrowi Maz. (1930) i SPArt. w Toruniu (1932). Mianowany ppor. ze starsz. 15 VIII 1932. Przydzielony do 19 pal jako młodszy ofic. i dca baterii. We wrześniu 1939 dca 1 baterii w I dyonie 19 pal.

L.S. 462; MKat., 3220/A; T. Kryska-Karski, *Materiały do historii Wojska Polskiego.*

Kpt. sap. **Stanisław WŁOGA** s. Jana i Elżbiety z Rusianów, ur. 5 V 1903 w Skwierczynie. Uczestnik wojny 1920 jako ochotnik w szeregach 205 pp, ranny. Ukończył SPchor. w Warszawie (1926) i SPInż. (1928). Mianowany ppor. w 1928. Przydzielony do baonu elektrotech., następnie do baonu morskiego art. plot., a od 1938 kmdt parku baonu elektrotech. Awansowany do stopnia kpt. w 1938. Ostatni znany przydział – WSInż. Odznaczony SKZ, medalami 1918–1921 i 10-lecia, *bdd*.

L.S. 465; MKat., 3221/A; T. Kryska-Karski, *Materiały do historii Wojska Polskiego.*

Por. adm. **Jan WNĘK** s. Franciszka i Franciszki z Wójcików, ur. 28 XII 1891 w Jarosławiu. Żołnierz 6 pp Legionów Polskich. W WP od 1919. Uczestnik wojny 1919–1921, ranny. Mianowany ppor. w 1921. Służył jako ofic. gosp. w Int. DOGen. Kraków, dtwie 8 DP, Rej. Zakładzie Gosp. w Łomży, baonie most., baonie elektrotech., w latach 1933–1939 jako płatnik 5 dyonu tab. Odznaczony SKZ, medalami 1918–1921 i 10-lecia.

L.S. 510; MKat., 3222/A.

Kpt. piech. **Alfons WNĘTRZAK-OJWAZOWSKI** s. Stanisława i Anny ze Sprychów, ur. 3 IX 1896 w Żywcu. Żołnierz Legionów Polskich, II Korpusu Wschodniego, członek POW. W WP od 1918, przydzielony do 8 pp Leg. Uczestnik wojny 1918–1921. Służył po wojnie w 8 pp Leg., 3 p. s. podh. jako dca komp., 12 baonie KOP „Skałat" i 71 pp, od 1937 kierownik referatu PKU Pińczów. Odznaczony KN, KW, medalami 1918–1921 i 10-lecia, *bdd*.

L.S. 511; MKat., 3223/A.

Kpt. łącz. rez. **Kazimierz Marian WNUK** s. Pawła i Anny z Kottunów, ur. 22 VII 1897 we Lwowie. Absolwent Wydziału Prawa Uniwersytetu we Lwowie. W latach 1915–1918 służył w armii austriackiej. W WP od 1918. Uczestnik walk o Lwów i wojny 1919–1921 w szeregach komp. telegraf. W 1921 bezterminowo urlopowany z wojska. Następnie przydzielony do 6 baonu telegraf. Awansowany do stopnia kpt. w 1932. Mgr prawa, *bdd*.

L.S. 363; MKat., 3224/A; T. Kryska-Karski, *Materiały do historii Wojska Polskiego.*

Kpt. art. **Jan Julian WODNICKI** s. Józefa i Julii z Kuberskich, ur. 5 XII 1901 w Warszawie. W WP od 1924, przydzielony do 18 pap. Ukończył SPArt. w Toruniu (1927). Mianowany ppor. ze starsz. 15 VIII 1927, por. ze starsz. 15 VIII 1929. Przydzielony do 18 pal jako młodszy ofic. baterii, od 1932 w SPPiech. jako instruktor. W 1939 dca 5 bat. 51 pal rez.

L.S. 560; MKat., 3227/A; T. Kryska-Karski, *Materiały do historii Wojska Polskiego.*

Por. sł. zdr. **Leszek Zygmunt Tadeusz WOJAS** s. Jana i Heleny z Wroniewiczów, ur. 3 IV 1914 w Damienicach, pow. bocheński. Absolwent Gimnazjum Państwowego im. K. Morawskiego w Przemyślu (1932), Wydziału Lekarskiego Uniwersytetu Warszawskiego (1939) i SPSan. (1939). Mianowany ppor. ze starsz. 19 III 1939. Przydzielony na praktykę do CWSan. i tam zastała go wojna. Lekarz medycyny.

L.S. 564; CAW, Ap 4463.

Stanisław WOJCIECHOWICZ s. Jakuba, ur. 1908, *bdd*.

L.S. 362.

Kpt. piech. **Franciszek WOJCIECHOWSKI** s. Jakuba i Katarzyny z Pietrzaków, ur. 7 III 1902 w Lewiczynie, pow. grójecki. Służył w 15 pp, następnie został przeniesiony na stanowisko kmdta powiatowego WFiPW w Puławach. Awansowany do stopnia kpt. ze starsz. 19 III 1938. Od października 1938 adiutant baonu KOP „Dederkały". W 1939 adiutant III baonu, potem dca 8 komp. 98 pp rez.

L.S. 335; ARS; MKat., Zbiór rel. i opr.

Por. piech. rez. **Henryk WOJCIECHOWSKI** s. Jarosława i Józefy z Janiaków, ur. 19 I 1905 w Warszawie. Absolwent Gimnazjum Towarzystwa im. J. Zamojskiego w Warszawie (1923), Wydziału Inżynierii Lądowej Politechniki Warszawskiej i BPRPiech. nr 7a (1929). Mianowany ppor. ze starsz. 1 I 1932. Przydzielony do 30 pp. W 1935 ukończył kurs w Szefostwie Komunikacji Wojsk. Szt. Gł. WP. W 1939 walczył w obronie Lwowa. Inżynier budownictwa.

L.S. 494; MKat., 3228/A; J. Tucholski, *Mord w Katyniu*.

Por. piech. rez. **Jerzy Marian Tadeusz WOJCIECHOWSKI** s. Stanisława i Józefy z Okulskich, ur. 1 III 1902 w Szewcach, pow. kielecki. Absolwent Wydziału Prawno-Ekonomicznego Uniwersytetu Poznańskiego (1925) i BPRPiech. nr 6 (1929). Mianowany ppor. ze starsz. 1 I 1932. Przydzielony do 59 pp, następnie do 2 pp Leg. Mgr nauk ekonomiczno-politycznych, prawnik, adwokat z Kielc, *bdd*.

L.S. 495; MKat., 3229/A; T. Kryska-Karski, *Materiały do historii Wojska Polskiego*.

Ppor. pil. rez. **Maksymilian WOJCIECHOWSKI** s. Wojciecha i Michaliny z Wachowiaków, ur. 29 IX 1904 w Iłowcu Wielkim, pow. śremski. Absolwent Państwowego Gimnazjum Humanistycznego w Środzie Wlkp. W WP od 1925, wcielony do 6 p. lot. Ukończył CWPodof. Lot. (1926). Mianowany ppor. rez. ze starsz. 1 I 1930. Przydzielony do 3 p. lot. W 1939 zmobilizowany do Bazy Lot. nr 3. Urzędnik.

L.S. 348; MKat., 3230/A; J. Tucholski, *Mord w Katyniu*.

Kpt. piech. st. sp. **Mieczysław WOJCIECHOWSKI** s. Józefa i Julii, ur. 1 VI 1896 w Załoźcach, pow. zborowski. Członek POW we Lwowie. W WP od 1918. Uczestnik wojny 1918–1921 w szeregach 51 pp, w załodze pociągu panc. nr 10 i dca pociągu panc. nr 15, ranny. Po wojnie służył jako dca dyonu pociągów panc., w MSWojsk., 26 pap, 51 pp, 54 pp i 55 pp. Od 1934 w stanie spoczynku. Odznaczony KN, KW, *bdd*.

L.S. 545; MKat., 3232/A.

Por. tech. lot. **Ryszard Stanisław WOJCIECHOWSKI** s. Władysława, ur. 3 IV 1913. Absolwent SPLot. – Grupa Techniczna (1935), mianowany ppor. i przydzielony do 1 p. lot. Od 1937 w CWLot. nr 1 w Dęblinie jako zca dcy plut. W 1938 mianowany por.; odtąd wykładowca w Dziale Nauk SPLot., *bdd*.

L.S. 581; J. Pawlak, *Ostatnie lądowanie*.

Por. sap. **Eugeniusz WOJCZAL** s. Aleksandra i Rozalii z Wierzbickich, ur. 17 III 1909 w Niecieczy, pow. sokołowski. Absolwent Gimnazjum Matematyczno-Przyrodniczego im. S. Żółkiewskiego w Siedlcach (1930), BPRPiech. nr 10 (1931) i SPInż. w Warszawie (1934). Mianowany ppor. ze starsz. 15 VIII 1934. Przydzielony do 2 baonu sap., następnie do baonu KOP „Stołpce", *bdd*.

L.S. 351; MKat., 3233/A, Zbiór rel. i opr.; *Podlasiacy w Katyniu*.

Por. piech. rez. **Adam WOJDYŁŁO** s. Kazimierza, ur. 29 II 1892 w Kidałowicach, pow. jarosławski. Absolwent gimnazjum w Przemyślu, członek Drużyny Strzeleckiej. W latach 1914–1918 służył w armii austriackiej. W WP od 1918. Uczestnik obrony Przemyśla i walk 1918–1921. Służył w 38 pp i sądzie pol. 8 DP. Od 1922 w rezerwie, oficerska kadra OK VIII. Odznaczony medalem 1918–1921. Pracował jako sędzia śledczy w Wilnie, od 1928 adwokat w Inowrocławiu. Dr praw, *bdd*.

L.S. 470; MKat., 3234/A.

Por. art. rez. **Karol WOJDYŃSKI** s. Edwarda i Ludwiki z Pęczynów, ur. 4 XI 1907 w Warszawie. Absolwent Państwowej Średniej Szkoły Technicznej w Warszawie i SPRArt. we Włodzimierzu Woł. (1929). Mianowany ppor. ze starsz. 1 I 1931. Przydzielony do 3 pac, w którym odbywał ćwiczenia rezerwy jako dca plut. W 1937 ukończył kurs w Szkole Gazowej. Ostatni znany przydział – 3 bateria 33 dal. Technik mechanik, *bdd*.

L.S. 360; MKat., 3235/A; J. Tucholski, *Mord w Katyniu*.

Ppor. łącz. rez. **Wiktor WOJSZEL** s. Wincentego, ur. 5 V 1909 w Dzieniewiczach, pow. grodzieński. Absolwent Państwowego Gimnazjum Humanistycznego w Grodnie (1929) i SPRŁącz. w Zegrzu (1931). Mianowany ppor. ze starsz. 1 I 1934. Przydzielony do komp. telegraf. 29 DP, w której odbywał ćwiczenia rezerwy jako dca plut. telegraf., *bdd*.

L.S. 359; MKat., 3237/A.

Por. sap. rez. **Józef WOJTAL** s. Tomasza i Marianny z Puchałów, ur. 16 V 1904 w Przecławce, pow. pińczowski. Absolwent Gimnazjum Państwowego w Pińczowie (1923), Państwowej Szkoły Przemysłowej w Bydgoszczy (1928) i SPRSap. w Modlinie (1929). Mianowany ppor. ze starsz. 1 I 1932. Przydzielony do 8 baonu sap., w którym odbywał ćwiczenia rezerwy jako dca plut. Technik chemik, *bdd*.

L.S. 586; MKat., 3236/A.

Mjr art. st. sp. **Kazimierz August WOJTAR** s. Antoniego i Zofii z Horaków, ur. 27 VII 1890 w Jarosławiu. W latach 1912–1918 służył w armii austriackiej. W WP ochotniczo od 1918. Mianowany ppor. w 1918. Uczestnik wojny 1918–1921 w szeregach 3 pap i 4 pap. Po wojnie nadal służył w 4 pap, 1 dyonie pociągów panc. jako kwatermistrz i w 2 pac jako dca dyonu. Ukończył studia na Uniwersytecie Lwowskim (1924). Od 1938 w stanie spoczynku. W 1939 przydzielony do OK II. Odznaczony KW, ZKZ, *bdd*.

L.S. 361; CAW, Tajny Dziennik Personalny Rezerw MSWojsk. 1939; MKat., 3238/A.

Płk dypl. piech. st. sp. **Alfons Marian WOJTKIELEWICZ** s. Aleksandra i Lucyny ze Ślizowskich, ur. 5 X 1885 w Sochaczewie. Żołnierz I Korpusu Wschodniego. W WP od 1918. Uczestnik powstania wielkopolskiego i wojny polsko-bolszewickiej jako dca 61 pp. Ukończył WSWoj. (1924). Służył w DOK VII i DOK VIII, jako dca 48 pp i dca piech. dywizyjnej 12 DP. Od 1935 w stanie spoczynku. Odznaczony VM 5 kl., KN, KW, ZKZ, medalami 1918–1921 i 10-lecia, *bdd*.

L.S. 427; CAW, Ap 456, 16592, VM 23–1751, KZ 23–1258; MKat., 3226/A.

Płk piech. st. sp. **Władysław WOJTKIEWICZ** s. Michała, ur. 26 XI 1883 w Wilnie. W latach 1904–1914 służył w armii rosyjskiej, 1914–1918 w niewoli niemieckiej. W WP od 1919 w wileńskim p. strz. Uczestnik wojny 1919–1921. Po wojnie służył w 9 baonie wartowniczym, 79 pp, jako dca SPchor. DOK IX, zca dcy i dca 81 pp, od 1929 w oficerskim trybunale orzekającym MSWojsk. Od 1933 w stanie spoczynku. Odznaczony KW 2, ZKZ, medalami 1918–1921 i 10-lecia, *bdd*.

L.S. 552; MKat., 3239/A.

Ppor. art. rez. **Adam Stanisław WOJTOWICZ** s. Stanisława i Jadwigi z Juńskich, ur. 10 XI 1910 w Podhajcach. Absolwent gimnazjum w Bochni (1928) i SPRArt. we Włodzimierzu Woł. (1929). Mianowany ppor. ze starsz. 1 I 1932. Przydzielony do 24 pal, następnie do 6 pal, w których odbywał ćwiczenia rezerwy. W 1936 ukończył kurs dla ofic. zwiad. Student, *bdd*.

L.S. 469; MKat., 3240/A.

Władysław WOJTULEWICZ s. Stanisława, ur. 1912, *bdd*.

L.S. 423.

Por. uzbr. rez. **Konstanty WOJTULEWSKI** s. Józefa i Wilhelminy z Veynertów, ur. 22 X 1900 w Kolonii Leśnej w Rosji. Absolwent SGGW i SPRPiech. w Ostrowi Maz. (1928). Przydzielony do 21 pp, następnie do 1 pp Leg. i 7 pp Leg., w których odbywał ćwiczenia rezerwy jako dca plut. Mianowany ppor. ze starsz. 1 I 1931 z przydziałem do kadry 10 oddz. służby uzbr. W 1934 odbył ćwiczenia w Szkole Zbrojmistrzów. Inżynier rolnik, dr nauk technicznych Politechniki Lwowskiej, *bdd*.

L.S. 422; MKat., 3241/A; J. Tucholski, *Mord w Katyniu*.

Ppor. piech. rez. **Stanisław WOJTYGA** s. Jana i Heleny z Majewskich, ur. 18 III 1893 w Krakowie. Absolwent Szkoły Handlowej w Krakowie (1912). Żołnierz Legionów Polskich, w których ukończył OSPiech. przy 5 pp (1917). W WP od 1918. Uczestnik wojny 1918–1921 w szeregach 5 pp Leg. W 1922 zwolniony do rezerwy. Mianowany ppor. w 1923. Ćwiczenia rezerwy odbywał w 2 pp Leg., 16 pp i 20 pp. W 1939 przeniesiony z kadry OK V do kadry OK I. Odznaczony KW. Kupiec, *bdd*.

L.S. 568; CAW, Tajny Dziennik Personalny Rezerw MSWojsk. 1939; MKat., 3242/A.

Henryk Ludwik WOJUNCZEK s. Romana, ur. 1905, *bdd*.

L.S. 481.

Mjr aud. **Władysław Ignacy WOLANIN** s. Franciszka i Rozalii z Gorczyńskich, ur. 17 VII 1897 w Lubaczowie. Żołnierz Armii gen. Hallera. W WP od 1919. Uczestnik wojny 1919–1921 w szeregach 101 pp. Po wojnie ukończył Wydział Prawa Uniwersytetu we Lwowie. Przydzielony do 1 pp Leg., następnie do Wojsk. Sądu Rej. w Wilnie, Wojsk. Sądów Okr. nr IX i nr I. Ostatnio wiceprokurator Wojsk. Sądu Okr. nr VIII. Odznaczony ZKZ, medalami 1918–1921 i 10-lecia, *bdd*.

L.S. 333; MKat., 3243/A; J. Tucholski, *Mord w Katyniu*.

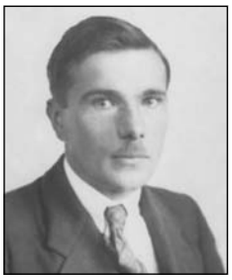

Kpt. piech. rez. **Edmund WOLAŃCZYK** s. Józefa, ur. 15 XI 1894 w Lubaczowie. Absolwent VI Gimnazjum Państwowego we Lwowie (1914), następnie w armii austriackiej. W WP od 1918. Uczestnik walk o Lwów i wojny 1919–1921 w szeregach 1 p. strz. i 38 pp. Mianowany ppor. w 1918, por. ze starsz. 1 VI 1919, kpt. ze starsz. 19 III 1939. Przydzielony do 9 pp Leg., w którym odbywał ćwiczenia rezerwy. Nauczyciel Państwowej Szkoły Technicznej we Lwowie, *bdd*.

L.S. 425; CAW, Tajny Dziennik Personalny Rezerw MSWojsk. 1939; MKat., 3244/A, Zbiór rel i opr..

Por. pil. **Jerzy WOLAŃSKI** s. Bolesława i Marii z Bekkerów, ur. 11 VII 1907 w Bużynie w Rosji. W WP od 1918 wcielony do 1 p. lot. Ukończył kurs pilotażu w Szk. Podof. Pil. (1929) oraz SPchor. w Bydgoszczy i SPLot. w Dęblinie. Mianowany ppor. w 1934, przydzielony do 3 p. lot. W 1937 skierowany do CWLot. nr 1. W 1939 służył jako ofic. mob. Bazy Lot. Dęblin. Odznaczony BKZ.

L.S. 480; MKat., 3245/A; J. Pawlak, *Ostatnie lądowanie*.

Kpt. sł. zdr. rez. **Kazimierz Józef WOLFRAM** s. Stefana i Anny z Jaroszyńskich, ur. 18 X 1900 w Warszawie. Absolwent Wydziału Lekarskiego Uniwersytetu Warszawskiego. W WP od 1918 jako ochotnik. Uczestnik walk 1918–1921. Służył w 1 p. uł., 3 baonie san., 13 DP. Zdemobilizowany w 1921, a w 1924 przeniesiony do rezerwy. Mianowany ppor. ze starsz. 1 VII 1925. Przydzielony do 3 baonu san., następnie do 1 Szp. Okr. Odznaczony medalami 1918–1921 i 10-lecia. Dr medycyny, *bdd*.

L.S. 400; MKat., 3250/A; J. Tucholski, *Mord w Katyniu*.

Kpt. piech. **Witold Zachariasz WOLFRAM** s. Juliana i Ludwiki z Wojciechowskich, ur. 5 XI 1895 w Warszawie. W latach 1915–1917 służył w armii rosyjskiej. Żołnierz I Korpusu Wschodniego. W WP od 1919. Uczestnik wojny 1919–1921 w szeregach 3 p. s. podh. Po wojnie służył w 21 pp jako dca komp. i ofic. mat. Od 1931 kierownik referatu i zca kmdta PKU Warszawa Miasto III. Odznaczony VM 5 kl., KW, SKZ, medalami 1918–1921 i 10-lecia, *bdd*.

L.S. 493; MKat., 3249/A.

Por. piech. rez. **Hirsz Henryk WOLFSON** s. Alberta, ur. 9 XI 1895 w Warszawie. Absolwent Warszawskiej Rządowej Szkoły Realnej i Politechniki Kijowskiej. Do 1918 służył w armii rosyjskiej. Mianowany por. ze starsz. 1 VI 1919. Przydzielony do 83 pp, następnie do 86 pp, w których odbywał ćwiczenia rezerwy. Inżynier ekonomista, budowniczy zapory w Rożnowie, *bdd*.

L.S. 396; MKat., 3246/A; J. Tucholski, *Mord w Katyniu*.

Ppor. sap. rez. **Mieczysław Bolesław WOLIŃSKI** s. Ignacego i Stanisławy z Chmielewskich, ur. 13 VII 1905 w Będzinie. Absolwent Gimnazjum im. T. Sadkowskiego w Warszawie (1927) i SPRSap. w Modlinie (1933). Mianowany ppor. w 1935. Przydzielony do baonu silnikowego, w którym odbywał ćwiczenia rezerwy. W 1939 zmobilizowany do 46 baonu sap. Student Wydziału Inżynierii Lądowej Politechniki Warszawskiej.

L.S. 392; MKat., 3247/A; T. Kryska-Karski, *Materiały do historii Wojska Polskiego.*

Kpt. art. **Wacław WOLIŃSKI** s. Jana i Wiktorii z Mokrzanowskich, ur. 24 IX 1901 w Leźnicy Wielkiej, pow łęczycki. Uczestnik wojny 1920 jako ochotnik w szeregach 1 komp. telegraf. Ukończył gimnazjum w Sokołowie Podl. (1924), SPchor. w Warszawie (1925) i OSArt. w Toruniu (1927). Mianowany ppor. ze starsz. 15 VIII 1927. Przydzielony do 13 pal, w którym służył jako ofic. baterii i adiutant. W 1939 nadal na stanowisku adiutanta 13 pal. Odznaczony medalami 1918–1921 i 10-lecia.

L.S. 426; MKat., 3248/A; T. Kryska-Karski, *Materiały do historii Wojska Polskiego.*

Por. art. rez. **Stanisław WOLNIEWICZ** s. Stefana i Józefy z Rudczyńskich, ur. 26 I 1911 w Warszawie. Absolwent Gimnazjum Państwowego im. J. Śniadeckiego w Warszawie (1933), SPRArt. we Włodzimierzu Woł. (1934) oraz Wydziału Prawa i Nauk Politycznych Uniwersytetu w Lublinie. Mianowany ppor. ze starsz. 1 I 1937. Przydzielony do 2 pal Leg., następnie do 3 pal Leg., w których odbywał ćwiczenia rezerwy jako dca plut. W 1939 zmobilizowany do 27 pal. Mgr prawa.

L.S. 496; CAW, Ap 11108, Tajny Dziennik Personalny Rezerw MSWojsk. 1939.

Kpt. piech. st. sp. **Stanisław WOLNOWSKI** s. Urbana i Domiceli z Piotrkowskich, ur. 5 XI 1893 w Konarzewie, pow. poznański. W latach 1914–1916 służył w armii niemieckiej, następnie zamknięty w niemieckim więzieniu, z którego zbiegł. W 1919 wstąpił do 1 p. strz. wlkp., w którego szeregach walczył podczas wojny 1919–1920, ranny. Do 1926 służył w 55 pp oraz w 4 baonie KOP. W 1931 przeniesiony w stan spoczynku, przydzielony do OK VII. Odznaczony VM 5 kl., KW 4, KZ, medalami 1918–1921 i 10-lecia, *bdd*.

CAW, Ap 6657, 10573, VM 44–3397, KZ 14590.

Por. sap. rez. **Dobrosław Jan WOLNY** s. Walentego i Filipiny z Kalhornów, ur. 12 II 1910 w Warszawie. Absolwent Gimnazjum Męskiego Magistratu m.st. Warszawy (1929), SGGW i dywizyjnego kursu pchor. rez. piech. przy 81 pp (1933). Mianowany ppor. ze starsz. 1 I 1936. Przydzielony do 81 pp, w którym odbywał ćwiczenia rezerwy jako dca plut. Inżynier, *bdd*.

L.S. 401; CAW, Ap 6660; J. Tucholski, *Mord w Katyniu*.

Por. uzbr. rez. **Antoni WOLSKI** s. Andrzeja i Walerii z Jasińskich, ur. 5 VII 1904 w Staniłowce w Rosji. Absolwent Gimnazjum Państwowego w Równem, SPRArt. w Krakowie (1926) i Szkoły Gazowej w Warszawie (1931). Mianowany ppor. ze starsz. 1 I 1926. Przydzielony do 1 oddz. służby uzbr., w którym odbywał ćwiczenia rezerwy. Odznaczony SKZ. Handlowiec, sekretarz i zca kmdta Komendy Powiatowej Związku Strzeleckiego w Gdyni, *bdd*.

L.S. 561; MKat., 3251/A.

Por. art. rez. **Marian Wacław WOLSKI** s. Bartłomieja i Marii z Pobralskich, ur. 6 IX 1898 w Radomiu. W WP od 1919 jako ochotnik. Uczestnik wojny 1919–1921 w szeregach 7 pap. W 1920 bezterminowo urlopowany z wojska. Przydzielony do 29 pal, w którym odbywał ćwiczenia rezerwy. W 1928 w SPRArt. Mianowany ppor. ze starsz. 2 I 1932. W 1939 zmobilizowany do 30 pal. Urzędnik Funduszu Pracy w Warszawie.

L.S. 339; CAW, Tajny Dziennik Personalny Rezerw MSWojsk. 1939; MKat., 3253/A.

Ppor. piech. rez. **Roman WOLSKI** s. Józefa i Anny z Forców, ur. 9 VIII 1907 w Wilczycach, pow. sandomierski. Ukończył Seminarium Nauczycielskie w Tomaszowie Maz. i Rogoźnie (1928) oraz BPRPiech. nr 6a (1930). Mianowany ppor. ze starsz. 1 I 1933. Przydzielony do 58 pp, w którym odbywał ćwiczenia rezerwy jako dca plut. Nauczyciel Szkoły Powszechnej w Kaszczorze, pow. wolsztyński, *bdd*.

L.S. 331; MKat., 3254/A, Zbiór rel. i opr.

Mjr piech. **Stefan WOLSKI** s. Mieczysława i Marii z Kasprzyckich, ur. 25 IV 1898 w Warszawie. Członek POW, gdzie ukończył kurs dla pchor. W WP od 1918, przydzielony do 6 pp Leg. Uczestnik walk 1918–1921 w szeregach 21 pp. Ukończył SPchor. w Warszawie. Mianowany ppor. ze starsz. 1 II 1920. Awansowany do stopnia kpt. ze starsz. 1 I 1928. Służył nadal w 21 pp, od 1935 w 42 pp. W 1939 w OZ 18 DP. Odznaczony KNzM, KW 3, SKZ, medalami 1918–1921 i 10-lecia.

L.S. 454; CAW, Ap 10712; MKat., Zbiór rel. i opr.; RO 1932; T. Kryska-Karski, *Materiały do historii Wojska Polskiego.*

Mjr br. panc. **Tadeusz WOLSKI** s. Stanisława i Anny z Sośnickich, ur. 8 I 1891 w Popelni na Ukrainie. W latach 1915–1917 służył w armii rosyjskiej. Żołnierz I Korpusu Wschodniego. W WP od 1918. Uczestnik wojny 1918–1921 w szeregach 21 pp i 106 pp. Po wojnie pełnił służbę w SPWojsk Samoch., 1 p. czołgów, od 1930 w Dtwie Br. Panc. MSWojsk. jako kierownik referatu. Odznaczony SKZ, MN, medalami 1918–1921 i 10-lecia, *bdd*.

L.S. 381; MKat., 3255/A.

Por. sł. zdr. rez. **Zdzisław Henryk WOLSKI** s. Józefa i Antoniny z Machuderskich, ur. 15 I 1906 w Przedborzu. Absolwent Wydziału Lekarskiego Uniwersytetu Warszawskiego (1931) i SPRSan. (1932). Mianowany ppor. ze starsz. 1 I 1933. Przydzielony do 3 Szp. Okr., następnie do 1 Szp. Okr. We wrześniu 1939 zmobilizowany do Twierdzy Brześć. Dr nauk medycznych, chirurg Instytutu Chirurgii Urazowej w Warszawie.

L.S. 459; CAW, Ap 870, 11647; ROR 1934; J. Tucholski, *Mord w Katyniu*.

Ppor. kaw. **Kazimierz WOLSKI-MIACHCZYŁOWICZ** s. Władysława i Marii, ur. 30 X 1905 w Górnej Tojmie w Rosji. Absolwent Gimnazjum Państwowego im. W. Syrokomli w Nieświeżu (1926) i SPKaw. w Grudziądzu. Mianowany ppor. ze starsz. 15 VIII 1930 z przydziałem do 10 p. uł. W 1939 w 3 p. szwol.

L.S. 336; MKat., 3252/A; RO 1932; T. Mikulski, *Biogramy jeńców...*

Ppor. art. **Bolesław WOŁK** s. Jana i Emilii z Czerżyńskich, ur. 17 III 1915 w Smołowszczyźnie, pow. sokołowski. Absolwent Korpusu Kadetów nr 3 w Rawiczu (1935) i SPArt. w Toruniu (1937), *bdd*.

L.S. 393; MKat., 3256/A.

Por. adm. **Teodor WOŁOSZCZUK** s. Maksymiliana i Karoliny, ur. 9 XI 1893 w Stanisławowie. W latach 1914–1918 służył w armii austriackiej. W WP od 1918. Uczestnik wojny 1918–1921 w szeregach 1 pap Leg., walczył w obronie Lwowa. Mianowany ppor. ze starsz. 1 III 1927. W latach 1927–1939 służył jako kapelmistrz orkiestry pułkowej 85 pp. Kontuzjowany we wrześniu 1939. Odznaczony KW, SKZ, medalami 1918–1921 i 10-lecia.

L.S. 399; CAW, Ap 2300; T. Kryska-Karski, *Materiały do historii Wojska Polskiego*; J. Tucholski, *Mord w Katyniu*.

Por. adm. **Wilhelm Tadeusz WOŁOSZYN** s. Antoniego, ur. 6 IV 1899 w Kańczudze. W WP od 1918 jako ochotnik. Uczestnik wojny 1918–1921 w szeregach Baonu Ziemi Ropczyckiej, walczył w obronie Lwowa. Po wojnie ukończył kurs oficerów gosp. Służył w Rej. Kierownictwie Int. w Skierniewicach, 4 baonie adm. i 18 pp. Ukończył SPchor. dla Podof. w Bydgoszczy (1933). W 1939 w OZ 17 DP.

L.S. 394; CAW, Ap 530, 8543; T. Kryska-Karski, *Materiały do historii Wojska Polskiego.*

Mjr kaw. **Stanisław Jan WOŁOSZYN-BROCZYŃSKI** s. Kazimierza i Józefy z Haasów, ur. 27 V 1898 w Stanisławowie. Żołnierz Legionów Polskich, członek POW. W WP od 1918. Uczestnik wojny 1918–1921 w szeregach 5 p. uł., ranny. Uczestniczył w akcji plebiscytowej na Śląsku Cieszyńskim. Służył w 21 p. uł., 24 p. uł., 5 BKaw., 8 p. uł., od 1938 w 2 psk. Ostatnio w Biurze Personalnym MSWojsk. Mianowany rtm. ze starsz. 1 I 1927. Odznaczony KN, KW 4, *bdd*.

L.S. 407; CAW, Ap 1256; RO 1932; J. Tucholski, *Mord w Katyniu*.

Por. wet. rez. **Jan WOŁOSZYŃSKI** s. Szymona, ur. 28 XI 1903 w Zalesiu. Absolwent II Gimnazjum Państwowego w Częstochowie (1926), Wydziału Weterynaryjnego Uniwersytetu Warszawskiego (1931) i BPRPiech. (1927). Mianowany ppor. ze starsz. 1 I 1930 z przydziałem do 11 pp, w którym odbywał ćwiczenia rezerwy. Ostatni znany przydział – 36 pp LA. Lekarz weterynarii, *bdd*.

L.S. 340; MKat., 3257/A, Zbiór rel. i opr.; J. Tucholski, *Mord w Katyniu*.

Mjr dypl. kaw. st. sp. **Zygmunt WOŁOWSKI** s. Adama i Marii z Koziełł-Poklewskich, ur. 5 I 1890 w Orszewicach. Absolwent Ecole Supérieure de Guerre we Francji. Pełnił służbę w 3 p. uł., jako szef sztabu 3 DKaw., w Oddz. III Szt. Gen. WP oraz zca dcy 21 p. uł. (do 1932). Przeniesiony w stan spoczynku z przydziałem do oficerskiej kadry OK IV, *bdd*.

MKat., Zbiór rel. i opr.; Z. Godyń, *Straty spośród kawalerzystów i pancernych z rąk sowieckich w II wojnie światowej;* J. Tucholski, *Mord w Katyniu.*

Por. int. posp. rusz. **Zygmunt WOŁOŻYŃSKI** s. Ottona i Malwiny z Filipeckich, ur. 5 VII 1888 w Zabrodziu w Rosji. W latach 1914–1917 służył w armii rosyjskiej. Przyjęty do WP w 1924. Mianowany por. rez. ze starsz. 1 VI 1919. Przydzielony do 4 pp Leg., w którym odbywał ćwiczenia rezerwy. W 1932 w ewidencji Dep. Int. MSWojsk. W 1939 przeniesiony do pospolitego ruszenia. Rolnik, *bdd*.

L.S. 460; CAW, Tajny Dziennik Personalny Rezerw MSWojsk. 1939; MKat., 3260/A.

W

Ppor. piech. **Antoni WORONOWICZ** s. Juliana, ur. 1915 w Dziśnie. Pełnił służbę w 22 pp, *bdd*.

L.S. 397; MKat., Zbiór rel. i opr.; J. Tucholski, *Mord w Katyniu*.

Por. piech. **Lucjan WORONOWICZ** s. Stanisława i Pauliny z Niesłuchowskich, ur. 29 III 1905 w Mierzeńcu, pow. pułtuski. Pełnił służbę w 41 pp, awansowany do stopnia por. ze starsz. 1 I 1932. Od 1935 dca 1 komp. granicznej baonu KOP „Ludwikowo", *bdd*.

L.S. 383; ARS.

Por. sł. zdr. rez. **Tadeusz WOROPAJ** s. Stanisława i Heleny z Gniazdowskich, ur. 14 IV 1907 w Będzinie. Absolwent Gimnazjum Państwowego im. R. Traugutta w Lipnie (1925), Wydziału Lekarskiego Uniwersytetu Warszawskiego (1931) i SPRSan. (1932). Mianowany ppor. ze starsz. 1 I 1933. Przydzielony do kadry 9 Szp. Okr. Ćwiczenia rezerwy odbywał jako lekarz w 12 p. uł., 27 p. uł. i 9 pac. Lekarz medycyny, internista z Ciężenia, pow. koniński, *bdd*.

L.S. 566; CAW, Ap 11616; ROR 1934; J. Tucholski, *Mord w Katyniu*.

Kpt. dypl. int. **Piotr WOROPAY-HORDZIEJEWICZ** s. Piotra i Pelagii z Taturów, ur. 1 XII 1901 w Jaźwinach, pow. słucki. Uczestnik wojny 1920 w Polskim Oddziale Partyzanckim przy 14 DP. W latach 1920–1926 w rezerwie. Potem na powrót w WP, przydzielony do 2 p. sap. kolej. Ukończył Politechnikę Warszawską, SPRSap., SPInż., WSWoj. i WSInt. Służył w baonie most. i Szefostwie Int. DOK III. W 1939 przydzielony do Armii „Prusy". Odznaczony SKZ, medalami 1918–1921 i 10-lecia. Inżynier.

L.S. 398; CAW, Ap 1738+15208, KZ 9-365; J. Tucholski, *Mord w Katyniu*.

Kpt. sap. **Włodzimierz Tadeusz WOYCIECHOWSKI** s. Cezariusza i Felicji z Imbsów, ur. 13 III 1907 w Radomiu. Ukończył Korpus Kadetów nr 2 i OSInż. (1927). Mianowany ppor. ze starsz. 15 VIII 1927, por. ze starsz. 15 VIII 1929. Służył w 2 p. sap. kolej., 2 baonie most. kolej., jako wykładowca w CWSap., w 1 baonie most. kolej., od 1938 w WSInż. W 1939 w 1 baonie most. kolej. Inżynier.

L.S. 587; CAW, Ap 1331, 11995; RO 1932; J. Tucholski, *Mord w Katyniu*.

Ppor. piech. rez. **Jan WO NIAK** s. Franciszka i Władysławy, ur. 10 VI 1913 w m. Botrop w Niemczech. Absolwent Państwowego Seminarium Nauczycielskiego w Lesznie (1934) i dywizyjnego kursu pchor. rez. piech. przy 29 pp (1935). Mianowany ppor. ze starsz. 1 I 1937. Przydzielony do 56 pp, w którym odbywał ćwiczenia rezerwy jako dca plut. Nauczyciel szkoły powszechnej, *bdd*.

L.S. 466; MKat., 3290/A.

Mjr geogr. st. sp. **Lucjusz WO NIAK** s. Kazimierza i Franciszki z Witkowskich, ur. 11 II 1884 w Warszawie. Podczas I wojny światowej w armii rosyjskiej, następnie w I Korpusie Wschodnim. Od 1918 w WP; po ukończeniu kursu topograficznego pełnił służbę w WIG jako triangulator. Przeniesiony 31 II 1931 w stan spoczynku, przynależny ewidencyjnie do PKU Warszawa–Miasto III. Mianowany mjr. ze starsz. 1 VII 1923. Odznaczony KN, KW, medalami 1918–1921 i 10-lecia. Urzędnik, pracował w GUS w Warszawie, *bdd*.

L.S. 395; ROR 1934; Materiały Warszawskiej Rodziny Katyńskiej.

Por. piech. **Mieczysław Jan WO NICZKA** s. Michała i Ewy z Korusów, ur. 5 XII 1909 w Tłuczani, pow. wadowicki. Absolwent gimnazjum i SPPiech. Pełnił służbę w 19 pp, *bdd.*

T. Kryska-Karski, *Straty korpusu oficerskiego 1939–1945;* A. Moszyński, *Lista katyńska;* Materiały Rodziny Katyńskiej w Krakowie.

Ppor. wet. rez. **Tadeusz Jerzy WO NY** s. Feliksa i Sabiny z Dobków, ur. 17 VIII 1908 w Piotrkowie Tryb. Absolwent Gimnazjum Państwowego im. Bolesława Chrobrego w Piotrkowie Tryb. (1927), Wydziału Weterynaryjnego Uniwersytetu Warszawskiego (1932) i SPRKaw. (1933). Mianowany ppor. ze starsz. 1 I 1935. Przydzielony do 2 p. szwol., w którym odbywał ćwiczenia rezerwy. Lekarz weterynarii, *bdd*.

L.S. 567; CAW, Ap 7234.

Por. piech. rez. **Henryk Bonifacy WÓDKIEWICZ** s. Rocha i Franciszki z Mondrzyków, ur. 6 VI 1899 w Cykarzewie, pow. częstochowski. Absolwent gimnazjum w Częstochowie. Uczestnik wojny 1920 jako ochotnik w szeregach 3 p. s. podh. Mianowany ppor. ze starsz. 1 VII 1925. Ukończył kurs w BPRPiech. (1928). Przydzielony do 74 pp, w którym odbywał ćwiczenia rezerwy jako dca plut. Nauczyciel, *bdd*.

L.S. 355; MKat., 3225/A.

Por. art. st. spocz. **Franciszek WÓJCIK** s. Ludwika, ur. 7 VII 1898. Mianowany por. ze starsz. 1 VIII 1923. Po przeniesieniu w stan spoczynku przydzielony do kadry OK VI, *bdd*.

L.S. 554; ROR 1934.

Por. piech. rez. **Marian Stanisław WÓJCIK** s. Jana i Anny z Lewickich, ur. 22 I 1907 we Lwowie. Absolwent Gimnazjum Humanistycznego we Lwowie (1924), Centralnego Instytutu Wychowania Fizycznego Marszałka Józefa Piłsudskiego w Warszawie i dywizyjnego kursu pchor. rez. piech. przy 13 DP (1933). Mianowany ppor. ze starsz. 1 I 1935. Przydzielony do 45 pp, w którym odbywał ćwiczenia rezerwy. Nauczyciel gimnazjalny, *bdd*.

L.S. 524; MKat., 3262/A; Zbiór rel. i opr.; J. Mikulski, *Biogramy jeńców...*

W

Ppłk piech. st. sp. **Stanisław WÓJCIK** s. Józefa i Zofii ze Stachowiczów, ur. 4 III 1879 w Słocinie, pow. rzeszowski. W latach 1901–1918 służył w armii austriackiej. W WP od 1918. Uczestnik wojny 1918–1921 w szeregach 20 pp oraz I powstania śląskiego. Po wojnie służył w 20 pp jako dca baonu, w 3 p. s. podh. i 21 DPGór. W 1929 przeniesiony w stan spoczynku i przydzielony do OK V, *bdd*.

CAW, Ap 562, 10624; J. Tucholski, *Mord w Katyniu*.

Por. sap. rez. **Tadeusz Bronisław WÓJCIK** s. Romana i Marii z Trembickich, ur. 1 IV 1904 we Lwowie. Absolwent Państwowej Szkoły Przemysłowej we Lwowie (1928) i SPRSap. w Modlinie (1928). Jako sierż. pchor. przydzielony do 4 baonu sap., w którym odbywał ćwiczenia rezerwy w latach 1931 i 1933. Technik, urzędnik państwowy, *bdd*.

L.S. 468; MKat., 3263/A.

Ppłk piech. **Wojciech Stanisław WÓJCIK** s. Józefa i Katarzyny z Porębskich, ur. 23 IV 1897 w Krakowie. Żołnierz Legionów Polskich oraz IV Dywizji Strzelców gen. Żeligowskiego, ranny w walkach na Kubaniu. W WP od 1919, przydzielony do 51 pp. Uczestnik wojny 1919–1921. Po wojnie służył w DOK VI jako kierownik referatu WFiPW oraz w 52 pp jako dca baonu. W 1939 dca 1 pp KOP. Odznaczony VM 5 kl., KN, KW 4, medalami 1918–1921 i 10-lecia.

L.S. 467; MKat., 3258/A, Zbiór rel. i opr.; RO 1932; T. Kryska-Karski, *Materiały do historii Wojska Polskiego*; S. Zając, *Pokój Wam*...

Kpt. br. panc. **Alfred Wilhelm WÓJCIŃSKI** s. Teofila i Antoniny z Wejchertów, ur. 13 VII 1904 w Krotoszynie. W WP od 1920 jako ochotnik w 7 baonie telegraf. Ukończył SPchor. (1923) i OSPiech. w Warszawie (1925). Mianowany ppor. ze starsz. 1 VII 1925. Przydzielony do 56 pp. Następnie służył w 1 p. czołgów, 1 p. panc., 1 baonie czołgów i samoch. panc. W 1939 dca 61 dyonu panc. Kresowej BKaw. Odznaczony medalem 10-lecia.

L.S. 411; MKat., 3231/A; T. Kryska-Karski, *Materiały do historii Wojska Polskiego.*

Ppor. art. **Władysław Jan WÓJTOWICZ** s. Michała i Anieli z Kubiznów, ur. 1 VI 1907 w Wieliczce. Absolwent Gimnazjum Matematyczno-Przyrodniczego w Wieliczce (1928). Wcielony do baonu szkolnego sap. oraz przydzielony na praktykę do 5 baonu sap. Ukończył SPArt. (1929). Mianowany ppor. ze starsz. 15 VIII 1931. Przydzielony do 24 pal, w którym służył jako ofic. zwiad. i zca ofic. mob. W 1939 dca 9 bat. 40 pal rez. Odznaczony BKZ.

L.S. 332; MKat., 3268/A, Zbiór rel. i opr.; T. Kryska-Karski, *Materiały do historii Wojska Polskiego.*

Ppłk sł. zdr. st. sp. **Adolf WÖLLERSDORFER** s. Rudolfa i Marii, ur. 18 VI 1885 w Mostach na Śląsku Cieszyńskim. Ukończył medycynę na Uniwersytecie w Wiedniu. W latach 1914–1918 służył w armii austriackiej. W WP od 1918, brał udział w wojnie 1919–1920 w szp. wojsk. w Przemyślu. Po wojnie pełnił służbę w 10 Szp. Okr. W 1936 przeniesiony w stan spoczynku z przydziałem do kadry zapasowej 10 Szp. Okr. Odznaczony ZKZ. Dr medycyny, lekarz gminny w Skoczowie i Mostach, *bdd*.

L.S. 588; M. Borak, *Symbol Katynia*; J. Tucholski, *Mord w Katyniu*.

Rtm. kpl. rez. **Jerzy WRAZIDŁO** s. Jana, ur. 5 VIII 1905. Mianowany kapelanem rezerwy ze starszeństwem 1 I 1939. W 1939 w ewidencji Biura Personalnego MSWojsk. Podczas kampanii wrześniowej kapelan 3 p. uł.

L.S. 364; CAW, Tajny Dziennik Personalny Rezerw MSWojsk. 1939; T. Kryska-Karski, *Materiały do historii Wojska Polskiego.*

Ppor. piech. rez. **Stanisław WRONIAK** s. Tomasza i Aleksandry z Gulatowskich, ur. 9 VII 1899 w Pokrzywnicy, pow. pułtuski. Uczestnik wojny 1920 jako ochotnik w szeregach 13 pp, następnie w rezerwie. Od 1924 ponownie w WP, wcielony do 36 pp LA. Ukończył SPRPiech. w Ostrowi Maz. (1924). Mianowany ppor. ze starsz. 1 I 1929. Przydzielony do 76 pp. Nauczyciel Szkoły Powszechnej w Niemczynie, pow. białostocki. Słuchacz Szkoły Mierniczej w Warszawie, *bdd*.

L.S. 491; CAW, Ap 9108; ROR 1934; J. Tucholski, *Mord w Katyniu*.

Kpt. piech. **Józef WRONIECKI** s. Ignacego i Franciszki z Zamorskich, ur. 3 VII 1898 w Łodzi. Uczył się w gimnazjum w Sieradzu, w 1924 zdał maturę w Wilnie. Członek POW okręgu kaliskiego. W WP od 1919 jako ochotnik, przydzielony do 71 pp, dca komp. Uczestnik wojny 1919–1921. W 1939 dca plut. łącz. 71 pp. Odznaczony SKZ, MN, medalami 1918–1921 i 10-lecia.

L.S. 582; CAW, KZ 9-515; M.M. Blombergowa, J. Pietrzak, *Mieszkańcy Sieradzkiego – więźniowie Kozielska, Starobielska i Ostaszkowa zamordowani przez NKWD wiosną 1940 r.*; J. Tucholski, *Mord w Katyniu*.

Kpt. dypl. int. **Marian WROŃSKI** s. Antoniego i Julii z Dąbrowskich, ur. 31 I 1900 w Kawęczynie, pow. grójecki. Uczestnik wojny 1920 w szeregach 78 pp. Następnie w rezerwie. Zdał maturę w Wilnie. Ukończył SPchor. dla Podof. w Bydgoszczy (1926). Mianowany por. ze starsz. 15 VIII 1928, pełnił służbę w 6 pp Leg. i 84 pp. W 1935 ukończył kurs WSInt. Od 1935 służył w Szefostwie Int. DOK VII jako kierownik referatu żywn. Odznaczony SKZ, medalami 1918–1921 i 10-lecia, *bdd*.

L.S. 484; CAW, Ap 1391, 10659, KZ 17–1527; RO 1932.

Ppor. piech. rez. **Marian Franciszek WROŃSKI** s. Tomasza i Karoliny z Konarzewskich, ur. 10 X 1903 w Czeladzi, pow. będziński. Absolwent Gimnazjum Państwowego w Sosnowcu (1921), Politechniki Warszawskiej (1928) i SPRPiech. w Zambrowie (1932). Mianowany ppor. ze starsz. 1 I 1934. Przydzielony do 74 pp, w którym odbywał ćwiczenia rezerwy jako dca plut. pion.; zmobilizowany do KOP.

L.S. 489; CAW, Ap 4098, 2815; MKat., 3264/A, Zbiór rel. i opr..

Ppor. piech. rez. **Eugeniusz WROTEK** s. Józefa i Lucyny, ur. 28 XI 1905 w Warszawie. Absolwent gimnazjum w Warszawie (1926), BPRPiech. nr 10a (1932) i Wydziału Farmacji Uniwersytetu Warszawskiego. Mianowany ppor. ze starsz. 1 I 1934. Przydzielony do 36 pp LA, w którym odbywał ćwiczenia rezerwy jako dca plut. Farmaceuta, *bdd*.

L.S. 512; MKat., 3265/A.

Pchor. **Stanisław WROTNY** s. Józefa, ur. 1915, *bdd*.

L.S. 575; MKat., Zbiór rel. i opr.

Mjr art. st. sp. **Franciszek WRÓBEL** s. Andrzeja, ur. 6 X 1890 w Jasionce, pow. krośnieński. W latach 1916–1918 służył w armii austriackiej. Żołnierz Armii gen. Hallera. W WP od 1919. Uczestnik wojny 1919–1921 w szeregach 12 pap, w którym służył do 1929 jako kwatermistrz i dca dyonu. Następnie kmdt PKU Buczacz. W 1938 przeniesiony w stan spoczynku. Odznaczony KW, ZKZ, *bdd*.

L.S. 486; MKat., 3266/A.

Ppor. piech. rez. **Marian Tadeusz WRÓBEL** s. Wojciecha i Stefanii z Lazarewiczów, ur. 14 VIII 1910 we Lwowie. Absolwent XII Gimnazjum we Lwowie (1932) i dywizyjnego kursu pchor. rez. piech. przy 19 pp (1934). Mianowany ppor. ze starsz. 1 I 1937. Przydzielony do 19 pp, w którym odbywał ćwiczenia rezerwy jako dca plut. Urzędnik w tartaku, *bdd*.

L.S. 483; MKat., 3267/A.

Ppor. adm. rez. **Władysław WRÓBEL** s. Jana i Marii z Błahowskich, ur. 2 VI 1895 w Skrzynnie, pow. wieluński. Absolwent Wyższej Szkoły Handlowej w Warszawie (1921). Członek POW, uczestnik wojny 1918–1921 w szeregach 8 pap. Mianowany ppor. ze starsz. 1 VI 1919. Po przeniesieniu do rezerwy przydzielony do 7 pap, następnie do 8 pap. W 1939 w ewidencji PKU Płock. Odznaczony SKZ, medalami 1918–1921 i 10-lecia. Dyrektor Państwowego Gimnazjum Kupieckiego w Płocku, *bdd.*

L.S. 492; CAW, Ap 11038, 14133, Odrz. 21.6.1938; ROR 1934.

Ppor. tab. rez. **Jan WRÓBLEWSKI** s. Wojciecha i Antoniny z Majewskich, ur. 23 V 1908 w Warszawie. Absolwent Gimnazjum Państwowego im. J. Poniatowskiego w Łowiczu (1929) i BPRPiech. nr 10 (1930). Mianowany ppor. ze starsz. 1 I 1933. Przydzielony do 18 pp, w którym odbywał ćwiczenia rezerwy jako dca plut. W 1939 przeniesiony do kadry oficerskiej tab., przydzielony do 3 dyonu tab.

L.S. 490; CAW, Tajny Dziennik Personalny Rezerw MSWojsk. 1939; MKat., 3270/A.

Ppłk wet. st. sp. **Jan Józef WRÓBLEWSKI** s. Adama i Marii z Lecewiczów, ur. 15 V 1884 w Nasutowie, woj. lubelskie. Ukończył Instytut Weterynaryjny w Dorpacie. Uczestnik wojny 1918–1921 w szeregach 5 p. uł. i V Brygady Jazdy. Po wojnie służył w Komisji Remontowej nr 15, jako kmdt Okr. Szp. Koni nr 2, naczelny lekarz weterynarii w Poznaniu, od 1931 naczelny lekarz weterynarii CWKaw. W 1938 przeniesiony w stan spoczynku. Odznaczony ZKZ, medalami 1918–1921 i 10-lecia, *bdd*.

L.S. 488; CAW, Ap 16198, KZ 19–131.

Ppor. piech. rez. **Jan Mieczysław WRÓBLEWSKI** s. Ludwika i Kamili, ur. 18 I 1894 w Ottyni, pow. tłumacki. W latach 1915–1918 służył w armii austriackiej. W WP od 1918. Uczestnik wojny 1918–1920 w Dtwie Powiatu Etapowego w Mościskach i Tarnopolu oraz w Oddz. II Dtwa VI Armii; walczył w obronie Lwowa. W 1920 zwolniony z wojska. Mianowany ppor. ze starsz. 1 VII 1925. Przydzielony do kadry OK IX. Oficer PP, *bdd*.

L.S. 366; MKat., 3271/A.

Ppor. piech. rez. **Stanisław Tadeusz WRÓBLEWSKI** s. Antoniego i Franciszki z Rutkowskich, ur. 4 I 1911 w Kijowie. Absolwent IV Gimnazjum Męskiego w Warszawie (1932) i dywizyjnego kursu pchor. rez. piech. przy 15 pp (1933). Mianowany ppor. ze starsz. 1 I 1936. Przydzielony do 15 pp, w którym odbywał ćwiczenia rezerwy jako dca plut., *bdd*.

L.S. 487; MKat., 3272/A.

Ppor. piech. rez. **Zygmunt Jan Antoni WRÓBLEWSKI** s. Zygmunta i Olgi z Omeiszów, ur. 2 V 1909 w Koszycach. Absolwent gimnazjum w Chełmnie (1928), Wydziału Chemii Politechniki Warszawskiej (1933) i dywizyjnego kursu pchor. rez. piech. przy 71 pp (1935). Mianowany ppor. ze starsz. 1 I 1937. Przydzielony do 71 pp, następnie do 81 pp, w których odbywał ćwiczenia rezerwy jako dca plut. Inżynier chemik, zam. w Warszawie, *bdd*.

L.S. 485; MKat., 3275/A.

Ppor. piech. rez. **Stefan WRZESIŃSKI** s. Tomasza i Katarzyny, ur. 5 XII 1901 w Osieczu, pow. koniński. Absolwent Gimnazjum Humanistycznego Męskiego w Koninie (1923), Wydziału Humanistycznego Uniwersytetu Warszawskiego (1926) i BPRPiech. (1929). Mianowany ppor. ze starsz. 1 I 1932. Przydzielony do 5 pp Leg., następnie do 71 pp, w których odbywał ćwiczenia rezerwy jako dca plut. Mgr filozofii, *bdd*.

L.S. 458; MKat., 3273/A.

Kpt. art. st. sp. **Józef WUNSCH** s. Franciszka i Marii z Bocheńskich, ur. 5 III 1892 w Poznaniu. W latach 1910–1918 służył w armii niemieckiej. Członek POW. W WP od 1918. Uczestnik wojny 1918–1921 w szeregach 2 pap i 14 pap. Po wojnie służył w 14 pal, w 7 pac, DOK VII, 9 pal i Komendzie Obozu Ćwiczebnego Czerwony Bór. Od 1933 w stanie spoczynku z przydziałem do kadry OK VII. W 1939 zmobilizowany do Armii „Łódź". Odznaczony KW, SKZ, MN, medalami 1918–1921 i 10-lecia.

L.S. 542; MKat., 3274/A, Zbiór rel. i opr.

Por. piech. **Ignacy WYBRANOWSKI** s. Antoniego, ur. 19 V 1912 w Równem. Absolwent gimnazjum humanistycznego i BPRPiech. nr 7, skierowany na praktykę do 34 pp. Następnie ukończył SPPiech. (1935), mianowany ppor. ze starsz. 15 X 1935. Przydzielony do 27 pp, od 1936 do 72 pp, *bdd*.

L.S. 529; CAW, Ap 14421, 15336.

Ppor. br. panc. rez. **Józef WYCHERA** s. Wilhelma, ur. 1906. W 1939 dca plut. tech. 61 komp. czołgów rozpoznawczych 10 BKaw. Zmot. Przedsiębiorca taksówkowy ze Lwowa, *bdd*.

L.S. 540; MKat., Zbiór rel. i opr.; T. Kryska-Karski, *Materiały do historii Wojska Polskiego*; J. Tucholski, *Mord w Katyniu.*

Ppor. adm. rez. **Aleksander WYCZAŁKOWSKI** s. Jana, ur. 13 I 1898 w Sierpcu. Ukończył gimnazjum w Krakowie (1918). Uczestnik obrony Lwowa i wojny 1919–1921, walczył jako ochotnik w pociągu panc. „Smok" i w 15 DP. Zwolniony z wojska, wziął udział w powstaniu śląskim. Następnie w kadrze zapasowej 3 Szp. Okr. Nauczyciel gimnazjalny z Płocka, *bdd*.

L.S. 344, 577; MKat., 3276/A, Zbiór rel. i opr.

Mjr piech. **Stefan Michał WYCZÓŁKOWSKI** s. Romualda i Antoniny z Grabińskich, ur. 19 VIII 1892 w Chełmie Lub. Żołnierz Armii gen. Hallera. W WP od 1919. Uczestnik wojny 1919–1921 w szeregach 43 pp, w którym służył do 1928. Następnie w 56 pp, od 1930 dca dywizyjnego kursu pchor. rez., kierownik Okr. Urzędu WFiPW, od 1934 kmdt PKU Radomsko. W 1939 służył w Dep. Piech. MSWojsk. Odznaczony VM 5 kl., ZKZ, medalami 1918–1921 i 10-lecia.

L.S. 538; CAW, Ap 6712, 7137, VM 55-4630.

Bolesław WYDRA s. Bolesława, ur. 1 I 1907 w Końskowoli, *bdd*.

L.S. 528; MKat., Zbiór rel i opr.

Ppor. art. rez. **Stanisław WYGANOWSKI** s. Jana i Heleny z Różeckich, ur. 10 I 1910 w Sokołowie Podl. Absolwent Szkoły Włókienniczej w Łodzi (1931) i SPRArt. we Włodzimierzu Woł. (1932). Mianowany ppor. ze starsz. 1 I 1934. Przydzielony do 10 pal. W 1939 na kursie oficerów zwiad. w Mazowieckiej SPRArt. nr 2. Zmobilizowany do 18 pal. Technik włókienniczy, kontraktowy urzędnik skarbowy.

L.S. 585; CAW, Tajny Dziennik Personalny Rezerw MSWojsk. 1939; MKat., 3276/A.

Ppor. piech. rez. **Mieczysław Antoni WYGODA** s. Franciszka i Katarzyny z Fiołków, ur. 17 XII 1914 w Ostrzeszowie Wielkop. Absolwent gimnazjum w Ostrzeszowie (1934), SPRPiech. w Zambrowie i dywizyjnego kursu pchor. rez. piech. przy 65 pp (1936). Mianowany ppor. w 1938. Przydzielony do 2 baonu strz., w którym odbył ćwiczenia rezerwy jako dca plut. Student Wydziału Matematyczno-Przyrodniczego Uniwersytetu Poznańskiego, *bdd*.

L.S. 347; MKat., 3279/A; R. Wołągiewicz, *Katyń w albumach rodzinnych*.

Mjr kaw. **Lucjan WYGONOWSKI** s. Lucjana i Heleny z Dąbrowskich, ur. 13 XII 1897 w Wilnie. W latach 1916–1917 służył w armii rosyjskiej, ukończył Twerską Szkołę Jazdy. Żołnierz I Korpusu Wschodniego. W WP od 1918 w Samoobronie Wileńskiej. Uczestnik wojny polsko-bolszewickiej. Służył w 12 p. uł. jako adiutant pułku, dca szw. i ofic. mob. W 1939 kwatermistrz OZ Kresowej BKaw. Odznaczony KW 2.

L.S. 525; MKat., 3278/A; Z. Godyń, *Straty spośród kawalerzystów i pancernych z rąk sowieckich w II wojnie światowej*; T. Kryska-Karski, *Materiały do historii Wojska Polskiego.*

Por. żand. **Wacław WYROSTEK** s. Jana i Apolonii z Surdackich, ur. 16 V 1909 w Urzędowie, pow. janowski. Absolwent Gimnazjum Koedukacyjnego Wydziału Powiatowego Sejmiku Janowskiego w Kraśniku (1929), SPArt. (1932) i SPPiech. (1934). Mianowany ppor. ze starsz. 15 VIII 1934. Przydzielony do 31 pp, następnie do 84 pp, od 1937 w CWŻand. jako instruktor. W 1939 odkomenderowany do 7 baonu telegraf.

L.S. 343; MKat., 3280/A; *Lubelska lista katyńska*, opr. A. Winiarz.

Kpt. adm. **Marian WYRWIŃSKI** s. Stanisława i Albertyny z Volkmanów, ur. 1 VII 1891 w Krakowie. Żołnierz Legionów Polskich. W WP od 1918. Mianowany ppor. ze starsz. 1 VIII 1919. Służył w 5 pp Leg., baonie zapas. 1 pp Leg., Dep. Piech. MSWojsk., 30 pp, Gabinecie Ministra w MSWojsk., 2 DKaw., od 1933 sekretarz, następnie zca szefa Biura Wyznań Niekatolickich MSWojsk. Odznaczony medalami 1918–1921 i 10-lecia, *bdd*.

L.S. 341; MKat., 3281/A.

Ppor. piech. rez. **Klemens WYSOCKI** s. Stanisława i Łucji z Pasternackich, ur. 3 V 1913 we Frankenau w Niemczech. Absolwent Seminarium Nauczycielskiego w Lubawie (1932) i dywizyjnego kursu pchor. rez. piech. przy 65 pp (1934). Mianowany ppor. w 1936. Przydzielony do 65 pp, w którym odbył praktykę i ćwiczenia rezerwy. Nauczyciel szkoły powszechnej, *bdd*.

L.S. 527; MKat., 3282/A.

Por. art. rez. **Stanisław Wincenty WYSOCKI** s. Wincentego i Zofii z d. Pociecha, ur. 8 I 1911 w Rzeszowie. Absolwent gimnazjum (1929) oraz Wyższej Szkoły Handlowej w Krakowie (1933), Wydziału Prawa Uniwersytetu Jagiellońskiego (1934) i SPRArt. we Włodzimierzu Woł. (1934). Mianowany ppor. ze starsz. 1 I 1936. Przydzielony do 5 pac, następnie do 6 pac, w których odbywał ćwiczenia rezerwy. Mgr prawa, pracownik dyrekcji Fabryki Związków Azotowych w Mościcach, *bdd*.

L.S. 537; CAW, Ap 3676; J. Tucholski, *Mord w Katyniu*.

Por. sł. zdr. rez. **Wacław WYSOCKI** s. Ignacego i Kazimiery z Borkowskich, ur. 9 X 1891 w Wilnie. Ukończył Fakultet Medyczny na Uniwersytecie Dońskim w Rostowie. W WP od 1919 jako ochotnik. Uczestnik wojny 1919–1921. Mianowany por. ze starsz. 1 VI 1919. W 1922 przeniesiony do rezerwy. Dr medycyny, ginekolog, ordynator oddziału ginekologii 3 Szp. Okr. i lekarz Pogotowia Ratunkowego w Wilnie, *bdd*.

L.S. 416; CAW, Ap 14918, 15977; ROR 1934; J. Tucholski, *Mord w Katyniu*.

Mjr dypl. int. **Adam Franciszek WYSOCKI-ODROWĄŻ** s. Karola i Adeli z Brücknerów, ur. 4 VIII 1893 w Błędowej Tyczyńskiej, pow. rzeszowski. W latach 1915–1918 służył w armii austriackiej. W WP od 1918, przydzielony do 1 p. s. podh. Ukończył WSInt. (1926). Następnie służył w Biurze Badań Tech. Int. przy Dep. VII MSWojsk., w Szefostwie Int. DOK I, 13 DP, w 1939 w Szefostwie Int. DOK II.

L.S. 536; *Lubelska lista katyńska,* opr. A. Winiarz; T. Kryska-Karski, *Materiały do historii Wojska Polskiego.*

Ppor. tab. rez. **Franciszek Józef WYSOKIŃSKI** s. Stanisława i Antoniny z Celińskich, ur. 21 XI 1896 w Grochówce, pow. łukowski. Absolwent Seminarium Nauczycielskiego Męskiego w Siedlcach. Uczestnik wojny 1918–1920 w szeregach 22 pp. Zwolniony w 1920, od 1923 w rezerwie. Mianowany ppor. ze starsz. 1 IX 1931. Przydzielony do 10 dyonu tab., następnie do 9 dyonu tab., w których odbywał ćwiczenia rezerwy. W 1939 w kadrze OK IX. Nauczyciel Szkoły Powszechnej w Hołybli, *bdd*.

L.S. 557; CAW, Tajny Dziennik Personalny Rezerw MSWojsk. 1939; MKat., 3283/A; A MSWiA, reg. pismo 5987/98.

Por. łącz. rez. **Mikołaj WYSZKOWSKI** s. Teodora i Marii, ur. 20 V 1887 w Kiszyniowie w Rumunii. W latach 1914–1917 służył w armii rosyjskiej. Żołnierz IV Dywizji Strzelców gen. Żeligowskiego. W WP od 1919. Uczestnik wojny 1919–1921. Mianowany por. ze starsz. 1 VI 1919. Po wojnie służył w 1 p. wojsk łącz. W 1922 zwolniony do rezerwy. Ostatni znany przydział – 4 baon telegraf. Urzędnik, *bdd*.

L.S. 526; MKat., 3284/A; Zbiór rel. i opr.

Por. sł. zdr. rez. **Dawid WYSZOGRÓD** s. Hermana i Anastazji z Goldsztejnów, ur. 21 V 1897 w Warszawie. W WP od 1918, przydzielony do 36 pp LA. Uczestnik wojny 1918–1920 jako lekarz. W 1920 bezterminowo urlopowany. Ukończył Wydział Lekarski Uniwersytetu Warszawskiego (1922). Mianowany ppor. ze starsz. 1 XII 1920. Przydzielony do 4 baonu sap., potem do 9 baonu san. i 3 pac, w których odbywał ćwiczenia rezerwy; następnie w kadrze zapasowej 1 Szp. Okr. Dr medycyny, *bdd*.

L.S. 345; MKat., 3285/A; J. Tucholski, *Mord w Katyniu*.

Ppor. piech. rez. **Piotr WYSZOMIRSKI** s. Piotra i Stefanii z Kowalewskich, ur. 11 IV 1913 w Bezdanach, pow. wileński. Absolwent Państwowej Szkoły Technicznej w Wilnie (1934) i SPRŁącz. (1935). Mianowany ppor. ze starsz. 1 I 1937. Przydzielony do 85 pp, następnie do 86 pp, w których odbywał ćwiczenia rezerwy w 1936 i 1938 jako dca plut. łącz. W 1939 przeniesiony z 28 pp do kadry zapasowej Grodno. Technik mechanik, *bdd*.

L.S. 535; CAW, Tajny Dziennik Personalny Rezerw MSWojsk. 1939; MKat., 3286/A.

Por. piech. **Stanisław WYSZYŃSKI** s. Pawła i Tatiany z Jaworskich, ur. 15 V 1895 w Kurowicach, pow. lwowski. Członek Związku Strzeleckiego. Żołnierz Legionów Polskich, ranny pod Mołotkowem. W WP od 1918. Uczestnik wojny 1918–1921 w szeregach 2 pp Leg. i 5 pp Leg., ranny. Po wojnie służył w 21 pp, od 1934 w Korpusie Kadetów nr 3 jako wychowawca. Mianowany ppor. w 1925, por. w 1927. Odznaczony KN, KW 4, *bdd*.

L.S. 555; MKat., 3287/A.

Ppor. wet. rez. **Emilian Ludwik WYZINA** s. Andrzeja i Katarzyny, ur. 4 III 1908 w Zatorze, pow. wadowicki. Absolwent gimnazjum w Chrzanowie, Akademii Weterynaryjnej we Lwowie (1933) i SPRKaw. w Grudziądzu (1934). Mianowany ppor. ze starsz. 1 I 1936. Przydzielony do 14 p. uł., następnie do 5 pac, w których odbywał ćwiczenia rezerwy jako lekarz weterynarii pułku. Zam. w Krzeszowicach, pow. chrzanowski, *bdd*.

L.S. 522; MKat., 3288/A.

Mjr aud. posp. rusz. **Stanisław Franciszek WYŻYKOWSKI** s. Jana i Katarzyny z Miksiewiczów, ur. 3 V 1880 w Brzozowie. Ukończył Wydział Prawa i Administracji na Uniwersytecie Lwowskim (1901). W latach 1901–1902 i 1914–1918 służył w armii austriackiej. W WP od 1920, przydzielony do sądu pol. DOGen. w Łodzi, następnie mianowany sędzią w wojsk. sądach okręgowych. W 1922 zwolniony do rezerwy, przydzielony ewidencyjnie do PKU Kościan. Dr praw, *bdd*.

L.S. 539; MKat., 3289/A.

Z

Ppor. piech. rez. **Romuald ZABAWSKI** s. Wacława i Bronisławy z Iwańskich, ur. 28 XI 1909 w Warszawie. Absolwent Państwowej Szkoły Budownictwa w Warszawie (1928) i SPRPiech. w Zambrowie (1931). Mianowany ppor. ze starsz. 1 I 1933. Przydzielony do 36 pp LA, następnie do 21 pp, w którym odbywał ćwiczenia rezerwy jako dca plut. Technik budowlany, *bdd*.

L.S. 1241; MKat., 3292/A.

Płk dypl. kaw. st. sp. **Stefan Bolesław ZABIELSKI** s. Antoniego i Berty z Lipschów, ur. 18 VI 1887 w Kosinie, pow. łańcucki. W WP od 1918, przydzielony do 8 p. uł. Uczestnik wojny 1919–1921 w szeregach 2 Dywizji Litewsko-Białoruskiej. Po wojnie służył w Biurze Ścisłej Rady Wojennej, Oddz. V MSWojsk. i 1 psk. Ukończył Szkołę Sztabu Gen. WP. W 1931 przeniesiony w stan spoczynku. Przydzielony do kadry OK I. Odznaczony KW 2, ZKZ, *bdd*.

L.S. 1192; CAW, Ap 662, 8605, 9792.

Mjr piech. **Henryk ZABŁOCKI** s. Kajetana i Tekli, ur. 6 XI 1889. Żołnierz I Korpusu Wschodniego. Członek POW w Bobrujsku. W WP pełnił służbę w 36 pp LA. Awansowany do stopnia mjr. ze starsz. 1 I 1928. Służył następnie jako kmdt Placu Skierniewice. Odznaczony KW, SKZ, MN, *bdd*.

L.S. 1186; CAW, MN 16.3.1937; RO 1932; J. Tucholski, *Mord w Katyniu*.

Por. kaw. rez. **Jerzy Michał ZABŁOCKI** s. Ludwika i Władysławy z Leszczyńskich, ur. 20 IV 1902 w Brześcianach, pow. samborski. Absolwent Wydziału Rolno-Lasowego Politechniki Lwowskiej i SPRKaw. we Lwowie (1926). Mianowany ppor. ze starsz. 1 I 1936. Przydzielony do 1 p. uł., następnie do 14 p. uł. i 17 p. uł., w których odbywał ćwiczenia rezerwy jako dca szw. pion. W 1935 ukończył kurs informacyjny dla oficerów rez. w Szefostwie Komunikacji Wojsk. Szt. Gł. WP. W 1939 przydzielony do OK I. Inżynier, *bdd*.

L.S. 1168; CAW, Tajny Dziennik Personalny Rezerw MSWojsk. 1939; MKat., 3291/A, Zbiór rel. i opr.

Kpt. art. st. sp. **Kazimierz Emilian ZABOROWSKI** s. Konstantego i Marianny, ur. 2 X 1895 w m. Lekowo-Ragiminie, pow. ciechanowski. Żołnierz Legionów Polskich. W WP od 1918. Uczestnik wojny 1918–1921 w szeregach 3 pap. Po wojnie służył w 3 i 7 dyonach art. plot. jako dca baterii. W 1939 w OZ Art. Plot. nr 2. Odznaczony KW 2, medalami 1918–1921 i 10-lecia. Mieszkał w Wilnie. Inżynier.

L.S. 1229; MKat., 3293/A; W. Jastrzębski, D. Rumfeld, K. Sidorkiewicz, *Katyń 1940*; T. Kryska-Karski, *Materiały do historii Wojska Polskiego.*

Ppor. piech. rez. **Zbigniew Augustyn ZABOROWSKI** s. Jana i Ireny, ur. 8 VIII 1902 w Brodach Oleśnickich. Mianowany ppor. ze starsz. 1 I 1930. Ostatni znany przydział – 11 pp. W 1939 nie zmobilizowany, prawdopodobnie walczył w składzie Grupy „Kielce". Technik mechanik, *bdd*.

L.S. 1244; ROR 1934; J. Tucholski, *Mord w Katyniu*.

Kpt. art. **Teodor Augustyn ZACHARJASIEWICZ** s. Jana i Marii z d. Christ, ur. 31 XII 1899 w Bochni. W latach 1917–1918 służył w armii austriackiej. W WP od 1918. Uczestnik wojny 1918–1921 w szeregach 9 pap, w którym służył do 1926. Następnie w 5 i 7 dyonach art. plot. jako dca baterii i dca Szk. Podof. W 1939 dca 13 baterii art. plot. Odznaczony KW 2.

L.S. 1161; MKat., 3294/A; T. Kryska-Karski, *Materiały do historii Wojska Polskiego*; T. Mikulski, *Biogramy jeńców...*

Por. art. rez. **Adolf ZADARNOWSKI** s. Adolfa i Henryki z Lisowskich, ur. 23 VIII 1907 w Konotopie na Ukrainie. Absolwent Gimnazjum Matematyczno-Przyrodniczego W. Giżyckiego w Warszawie (1926), Szkoły Nauk Politycznych (1929) i SPRArt. we Włodzimierzu Woł. (1928). Mianowany ppor. ze starsz. 1 I 1931, por. ze starsz. 1 I 1937. Przydzielony do 9 pal, w którym odbywał ćwiczenia rezerwy, *bdd*.

L.S. 1216; MKat., 3295/A.

Ppor. piech. rez. **Bronisław Tadeusz ZADZIELSKI** s. Władysława i Karoliny z Chomickich, ur. 3 XI 1895 we Lwowie. W latach 1916–1918 służył w armii austriackiej. W WP od 1918. Uczestnik walk o Lwów i wojny 1919–1921 w szeregach 4 pac i 5 pac. W 1920 mianowany pchor. rez. Od 1921 służył w PP jako aspirant. Mianowany ppor. ze starsz. 1 VI 1923. Przydzielony do OK VII, *bdd*.

L.S. 1234; MKat., 3296/A.

Ppor. art. rez. **Edmund ZADZIERSKI** s. Władysława i Stanisławy z Korczyców, ur. 16 XI 1912 w Kiszyniowie. Absolwent Liceum Krzemienieckiego (1932) i SPRArt. we Włodzimierzu Woł. (1933). Mianowany ppor. ze starsz. 1 I 1936. Przydzielony do 13 pal, w którym odbywał ćwiczenia rezerwy jako dca plut. W 1939 przeniesiony z baonu KOP „Sarny" do 27 pal. Student Wydziału Matematyczno-Przyrodniczego Uniwersytetu Warszawskiego, następnie ekonomii Uniwersytetu Poznańskiego, *bdd*.

L.S. 1232; CAW, Tajny Dziennik Personalny Rezerw MSWojsk. 1939; MKat., 3297/A.

Ppor. piech. rez. **Stefan ZAGOZDON** s. Franciszka i Katarzyny z Grądzielów, ur. 17 XII 1910 w Niwie, pow. puławski. Absolwent Państwowej Szkoły Mierniczej i dywizyjnego kursu pchor. rez. piech. przy 77 pp (1933). Mianowany ppor. ze starsz. 1 I 1935. Przydzielony do 77 pp, w którym odbywał ćwiczenia rezerwy jako dca plut. Technik melioracji, *bdd*.

L.S. 1215; MKat., 3298/A.

Ppor. piech. rez. **Stefan Bernard ZAGÓROWICZ** s. Leona i Ewy, ur. 4 V 1912 w Popielarni, pow. radomszczański. W 1939 zmobilizowany do 27 pp. Nauczyciel Szkoły Powszechnej w Radomsku, student Konserwatorium Muzycznego.

L.S. 1224; W. Pawełczyk, *Lista ofiar Zbrodni Katyńskiej z terenu ziemi piotrkowskiej*; J. Tucholski, *Mord w Katyniu*.

Z

Płk piech. st. sp. **Karol Roman ZAGÓRSKI** s. Franciszka i Wandy ze Szneiderów, ur. 9 IX 1886 w Rakowcu, pow. lwowski. Do 1915 służył w armii austriackiej, następnie do 1918 w niewoli rosyjskiej. W WP od 1918. Uczestnik wojny 1918–1921 w szeregach 2 pp, 42 pp i dca 17 pp. Po wojnie służył jako dca baonu zapas. 2 pp Leg., pełnił obowiązki zcy dcy 61, 55 i 60 pp. Od 1927 dca 3 p. s. podh. Od 1935 w stanie spoczynku. Odznaczony VM 5 kl., KZ, medalami 1918–1921 i 10-lecia, *bdd*.

L.S. 1196; CAW, Ap 1416, 3804, VM 11–656, KZ 25–84; S. Zając, *Pokój Wam*...

Ppor. sap. rez. **Mieczysław ZAGÓRSKI** s. Antoniego i Michaliny z Wojciechowskich, ur. 12 XII 1911 w Skierniewicach. Absolwent Państwowej Średniej Szkoły Technicznej Kolejowej w Warszawie (1933) i SPRSap. w Modlinie (1934). Mianowany ppor. ze starsz. 1 I 1937. Przydzielony do 2 baonu sap., w którym odbył ćwiczenia rezerwy. Ostatni znany przydział – baon elektrotech. Technik drogowo-budowlany, *bdd*.

L.S. 1188; CAW, Ap 6672; J. Tucholski, *Mord w Katyniu*.

Por. geogr. rez. **Marian Mirosław ZAGRZEJEWSKI** s. Zygmunta i Antoniny z Sokołowskich, ur. 6 VI 1901 w Warszawie. Uczestnik wojny 1920 jako ochotnik w szeregach 201 p. szwol. Zwolniony z wojska, ukończył gimnazjum i Politechnikę Warszawską. Następnie w BPRPiech. nr 7 (1928). Mianowany ppor. ze starsz. 1 VII 1925. Przydzielony do 31 pp, następnie do WIG, w których odbywał ćwiczenia rezerwy. W 1939 w obronie Lwowa. Inżynier geodeta, mierniczy przysięgły z Piotrkowa Tryb.

L.S. 1204; MKat., 3299/A; A. Leinwand, *Dokumenty obrony Lwowa 1939*; W. Pawełczyk, *Lista ofiar Zbrodni Katyńskiej z terenu ziemi piotrkowskiej*.

Kpt. mar. woj. **Arkady ZAHORAŃSKI-KISIEL** s. Stanisława, ur. 19 III 1893 w Warszawie. Awansowany do stopnia kpt. ze starsz. 1 VII 1919. Pełnił służbę w Kierownictwie Marynarki Wojennej. Odznaczony SKZ, *bdd*.

L.S. 1169; RO 1932.

Kpt. adm. **Bolesław Stefan ZAJĄC** s. Szymona i Izabelli z Szymańskich, ur. 30 III 1892 w Rzeszowie. Awansowany do stopnia kpt. ze starsz. 1 VI 1919. Pełnił służbę w Skł. Mat. Int. w Grodnie. W 1939 służył w Szefostwie Int. DOK VI jako kierownik referatu. Odznaczony KN, KW 3, medalami 1918–1921 i 10-lecia.

L.S. 1225; RO 1932; T. Mikulski, *Biogramy jeńców*...; J. Tucholski, *Mord w Katyniu*.

Ppor. art. **Zbigniew ZAJĄCZKIEWICZ** s. Józefa i Anieli z Sobockich, ur. 14 VII 1914. Absolwent OSArt. w Toruniu. Pełnił służbę w 1 pal Leg. w Wilnie jako adiutant pułku, *bdd*.

L.S. 1220; MKat., Zbiór rel. i opr.

Ppor. piech. rez. **Stanisław Teodor ZAJĄCZKOWSKI** s. Władysława i Julii z Hanaków, ur. 9 XI 1912 w Krakowie. Absolwent Państwowego Gimnazjum im. A. Mickiewicza w Krakowie (1931) i dywizyjnego kursu pchor. rez. piech. przy 76 pp (1935). Mianowany ppor. ze starsz. 1 I 1938. Przydzielony do 41 pp, w którym odbywał ćwiczenia rezerwy jako dca plut. W 1939 zmobilizowany do 39 pp. Urzędnik pocztowy.

L.S. 1189; MKat., 3300/A, Zbiór rel. i opr.; J. Tucholski, *Mord w Katyniu.*

Kpt. art. **Witold ZAJĄCZKOWSKI** s. Witolda i Zofii z Szerowiczów, ur. 12 I 1900 w Kulebakach w Rosji. W WP od 1918 jako ochotnik, przydzielony do 3 dak. Uczestnik wojny 1918–1921 w szeregach 5 dak. Mianowany ppor. ze starsz. 13 VIII 1921. Po wojnie pełnił służbę jako dca baterii 5 dak. W 1939 w OZ Art. Konnej nr 2.

L.S. 1184; MKat., 3301/A; T. Kryska-Karski, *Materiały do historii Wojska Polskiego.*

Por. łącz. **Bronisław Ryszard ZAJĄCZYŃSKI** s. Bazylego, ur. 1 IV 1911 w Toporowie. Absolwent Korpusu Kadetów nr 1 we Lwowie (1929), kursu unitarnego SPPiech. w Ostrowi Maz. (1929) i SPInż. w Warszawie (1932). Mianowany ppor. ze starsz. 15 VIII 1931. Przydzielony do 6 baonu telegraf. jako instruktor. W 1939 dca 19 komp. łącz. stacyjnej.

L.S. 1246; MKat., 3202/A; T. Kryska-Karski, *Materiały do historii Wojska Polskiego.*

Ppor. piech. rez. **Mieczysław Mordka ZAJDENMAN** s. Michla i Sury z Glatów, ur. 30 IV 1902 w Radomiu. Absolwent Gimnazjum Przyjaciół Wiedzy w Radomiu (1922), Instytutu Dentystycznego w Wilnie i SPRPiech. OK I w Ostrowi Mazowieckiej-Komorowie (1925). Mianowany ppor. ze starsz. 1 I 1930. Przydzielony do 72 pp, w którym odbywał ćwiczenia rezerwy. Przydział mob. – 2 pp Leg. Lekarz stomatolog, *bdd*.

L.S. 1219; MKat., 3303/A, Zbiór rel. i opr.

Por. piech. rez. **Antoni Władysław ZAJTZ** s. Teofila i Marii z Sobolewskich, ur. 11 VI 1908 w Radomiu. Absolwent Gimnazjum Koedukacyjnego w Jędrzejowie (1928), kursu SPRPiech. przy Szk. Podof. Zaw. Piech. w Grudziądzu (1930). Mianowany ppor. ze starsz. 1 I 1933. Przydzielony do 62 pp, następnie do 72 pp, w których odbywał ćwiczenia rezerwy. W 1936 ukończył kurs oficerów żywn. w Skł. Mat. Int. w Brześciu. Inspektor akcyzy z Radomia, *bdd*.

L.S. 1152; MKat., 3304/A; J. Tucholski, *Mord w Katyniu*.

Por. piech. rez. **Bohdan Paulin ZAKRZEWSKI** s. Wiktora i Julii z Gołaszewskich, ur. 22 VI 1912 w Warszawie. Absolwent gimnazjum w Ciechanowie (1934) i dywizyjnego kursu pchor. rez. piech. przy 32 pp (1935). Mianowany ppor. ze starsz. 1 I 1937. Przydzielony do 13 pp, następnie do 10 pp, w których odbywał ćwiczenia rezerwy jako dca plut. km. Student, *bdd*.

L.S. 1239; MKat., 3305/A.

Z

Kpt. sap. **Henryk Konstanty ZAKRZEWSKI** s. Edwarda i Anieli z Połchowskich, ur. 1 V 1900 w Rzeczycy k. Międzyrzeca Podlaskiego. Członek POW. W WP od 1919. Uczestnik wojny 1919–1921 w szeregach 34 pp. Ukończył SPchor. i OSInż. (1926). Przydzielony do 9 p. sap. (przemianowanego na 6 baon sap.) jako dca komp. Por. ze starsz. 1 VII 1927. We wrześniu 1939 walczył w obronie Twierdzy Brześć. Odznaczony SKZ, medalami 1918–1921 i 10-lecia.

L.S. 1197; CAW, Ap 2056, KZ 13-815; RO 1932; J. Tucholski, *Mord w Katyniu*.

Ppor. piech. rez. **Jan ZAKRZEWSKI** s. Walentego i Heleny z Pawlaków, ur. 8 I 1904 w Bogutach, pow. ostrowski. Uczestnik wojny 1920 jako ochotnik w szeregach 15 pp. We wrześniu tr. zwolniony do rezerwy. Ukończył gimnazjum w Ostrowi Maz. (1922) i kurs SPRPiech. (1930). Mianowany ppor. ze starsz. 1 IX 1932. Przydzielony do 71 pp, w którym odbywał ćwiczenia rezerwy. Kierownik Szkoły Powszechnej w Kalinowie, pow. ostrowski, *bdd*.

L.S. 1208; MKat., 3307/A; J. Tucholski, *Mord w Katyniu*.

Ppor. art. rez. **Jan Gaston Tadeusz ZAKRZEWSKI** s. Tadeusza i Marii z Baranieckich, ur. 27 X 1911 w Krakowie. Absolwent VIII Gimnazjum w Krakowie, SPRArt. we Włodzimierzu Woł. (1930) i Wydziału Mechanicznego Politechniki Warszawskiej (1935). Mianowany ppor. ze starsz. 1 I 1933. Przydzielony do 5 dac, następnie do 5 dyonu art. plot., w których odbywał ćwiczenia rezerwy jako dca plut. W 1939 w 1 paplot. Inżynier mechanik, konstruktor silników lotniczych w PZL – Wytwórnia Płatowców nr 1.

L.S. 1223; CAW, Tajny Dziennik Personalny Rezerw MSWojsk. 1939; MKat., 3306/A; J. Tucholski, *Mord w Katyniu*.

Ppłk obs. **Adam Juliusz ZALESKI** s. Stefana i Zofii z Bassów ur. 15 XII 1900 w Krakowie. W WP od 1918. Uczestnik wojny 1918–1921 w szeregach 9 pp Leg., ranny. Mianowany ppor. w 1919. Po wojnie ukończył Szk. Pilotów (1926). Służył w CS Pilotów i CS Mechaników Lot. w CW Podof. Lot. w Bydgoszczy. Od 1933 pełnił służbę jako kmdt SPodof. Lot. dla Małoletnich w Bydgoszczy, potem w Krośnie. Odznaczony KW 4, SKZ, medalami 1918–1921 i 10-lecia, *bdd*.

CAW, Ap 7110, MN 16.3.1937; W. Jastrzębski, D. Rumfeld, K. Sidorkiewicz, *Katyń 1940*; J. Tucholski, *Mord w Katyniu*.

Kpt. sł. zdr. rez. **Bolesław ZALESKI** s. Konrada i Konstancji z Affanasowiczów, ur. 30 I 1882 w Rozwadowie, pow. lubartowski. Dyplom lekarski uzyskał na Uniwersytecie w Dorpacie w 1908. W latach 1914–1918 służył w armii rosyjskiej jako ordynator szp. pol. Od 1919 był naczelnym lekarzem Szpitala św. Piotra w Grójcu. W WP zweryfikowany jako kpt. lekarz ze starsz. 1 VI 1919. Przydzielony do 1 Szp. Okr. Lekarz medycyny, *bdd*.

L.S. 1231; MKat., 3310/A.

Franciszek ZALESKI s. Jana, ur. 1909, *bdd*.

L.S. 1205.

Ppłk dypl. kaw. **Jerzy Kazimierz ZALESKI** s. Władysława, ur. 5 V 1897 w Częstochowie. Żołnierz 1 p. uł. Legionów Polskich. W WP od 1918. Uczestnik wojny 1918–1921 w szeregach 1 p. szwol. Mianowany ppor. ze starsz. 1 VI 1919. Po wojnie nadal służył w 1 p. szwol. Ukończył WSWoj. (1925), przydzielony do Oddz. I Szt. Gen. WP. Następnie pełnił służbę w 21 p. uł. i 14 p. uł., od 1933 kierownik Komisji Doświadczalnej CWKaw. Odznaczony KW, medalami 1918–1921 i 10-lecia, *bdd*.

L.S. 1159; MKat., 3309/A.

Ppor. piech. rez. **Ksawery Wiktor ZALESKI** s. Pawła i Czesławy z Dąbrowskich, ur. 23 XII 1912 w Kielcach. Maturę uzyskał przed komisją Kuratorium Okręgu Szkolnego w Warszawie (1933). Absolwent dywizyjnego kursu pchor. rez. piech. przy 24 pp (1934). Mianowany ppor. ze starsz. 1 I 1938. Przydzielony do 24 pp, w którym odbywał ćwiczenia rezerwy jako dca plut. Student Uniwersytetu Warszawskiego, *bdd*.

L.S. 1221; MKat., 3311/A.

Kpt. adm. rez. **Ryszard Wiktor ZALESKI** s. Stanisława i Józefy ze Śliwińskich, ur. 23 III 1889 w Hucisku, pow. lwowski. W latach 1913–1918 służył w armii austriackiej. W WP od 1919. Uczestnik wojny 1919–1921, służył w Int. Frontu Litewsko-Białoruskiego. W 1921 urlopowany, powołany ponownie w 1924, przydzielony do 84 pp. Następnie pełnił służbę w 10 pp, od 1932 w Dep. Int. MSWojsk. Kpt. ze starsz. 1 VI 1919. Przynależny ewidencyjnie do PKU Lwów. W 1939 w obronie Lwowa. Kupiec lwowski.

L.S. 1203; CAW, Ap 300+7078; T. Mikulski, *Biogramy jeńców*...

Mjr sap. st. sp. **Sobiesław Konstanty ZALESKI** s. Tadeusza i Ludwiki z Poźniaków, ur. 22 VII 1893 w Krupicach, pow. bielski. W latach 1914–1918 służył w armii rosyjskiej. W WP od 1918. Uczestnik wojny 1918–1921. Służył w DOGen. Kielce, MSWojsk., Inst. Bad. Inż., OSInż., baonie most., 4 baonie sap. Mjr ze starsz. 1 VII 1925. Od 1933 w stanie spoczynku. Odznaczony KW, SKZ, medalami 1918–1921 i 10-lecia. Inżynier budowniczy dróg i mostów z Warszawy, *bdd*.

L.S. 1228; CAW, Ap 299, 7076; ROR 1934; J. Tucholski, *Mord w Katyniu*.

Józef ZALEWSKI s. Wincentego, ur. 1895, *bdd*.

L.S. 1230.

Kpt. piech. **Lucjan Marceli ZALEWSKI** s. Andrzeja, ur. 6 I 1899 w Warszawie. Członek POW, uczestniczył tam w kursie dla pchor. W WP od 1918. Ukończył Szk.Podof. w Dęblinie (1919) i SPchor. w Warszawie (1920). Uczestnik wojny 1920 w szeregach nowogródzkiego p.strz. Po wojnie służył w 80 pp, 9 p. sap., w dywizyjnej szkole pchor. rez. piech. 29 DP. W 1939 przydzielony do sztabu 35 DPrez., walczył w obronie Lwowa. Odznaczony SKZ, KZWLŚr.

L.S. 1209; MKat., 3312/A; A. Leinwand, *Dokumenty obrony Lwowa 1939*.

Adam ZAŁANTA s. Jana, ur. 1912, *bdd*.

L.S. 1191.

Por. kaw. rez. **Jan ZAŁĘSKI** s. Jana i Stefanii, ur. 22 II 1893 w Krakowie. W latach 1915–1918 służył w armii austriackiej, ukończył szkołę oficerską. W WP zweryfikowany w stopniu por. ze starsz. 1 VI 1919. Przydzielony do 22 p. uł., w którym odbywał ćwiczenia rezerwy. Następnie w ewidencji PKU Tarnopol. Ukończył Wydział Architektury Politechniki Warszawskiej. Inżynier architekt, *bdd*.

L.S. 1237; MKat., 3308/A; Z. Godyń, *Straty spośród kawalerzystów i pancernych z rąk sowieckich w II wojnie światowej*.

Por. piech. rez. **Leon ZAŁĘSKI** s. Aleksandra i Eweliny z Malickich, ur. 1 I 1903 w Kaj-juan-sian w Mandżurii. Uczestnik wojny 1920 jako ochotnik. Zwolniony w listopadzie tr., ukończył Gimnazjum K. Kulwiecia w Warszawie i Wydział Chemii Uniwersytetu Poznańskiego (1929). Pracował w Wielkopolskim Przedsiębiorstwie Przemysłu Ziemniaczanego w Poznaniu. Dr chemii, *bdd*.

L.S. 1160; A MSWiA, reg. pismo 4930/99.

Ppor. tab. rez. **Władysław ZAŁUGA** s. Władysława i Marianny z Jarosów, ur. 3 I 1911 w Żabikowie, pow. kutnowski. Absolwent Gimnazjum Humanistycznego im. J. Poniatowskiego w Łowiczu (1933) i dywizyjnego kursu pchor. rez. piech. przy 18 pp. (1934). Mianowany ppor. ze starsz. 1 I 1936. Przydzielony do 18 pp, następnie do 37 pp, w których odbywał ćwiczenia rezerwy jako dca plut. W 1939 przeniesiony do kadry oficerskiej tab. i przydzielony do 4 dyonu tab.

L.S. 1199; CAW, Ap 2188, 4173, Tajny Dziennik Personalny Rezerw MSWojsk. 1939.

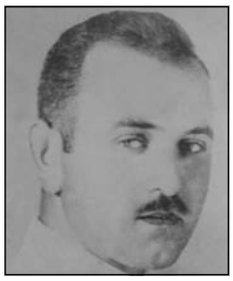

Por. piech. rez. **Jerzy Wojciech ZAMEK-GLISZCZYŃSKI** s. Jana i Łucji z Grunertów, ur. 22 II 1907 w Krzemieniewie, pow. lubawski. Absolwent Seminarium Nauczycielskiego w Grudziądzu (1927) i dywizyjnego kursu pchor. rez. piech. przy 13 pp (1929). Mianowany ppor. ze starsz. 1 I 1933. Przydzielony do 57 pp, następnie do 58 pp, w których odbywał ćwiczenia rezerwy jako dca plut. Nauczyciel Szkoły Powszechnej w Zawadzie, pow. nowotomyski, *bdd*.

L.S. 639; CAW, Ap 4112; ROR 1934; W. Jastrzębski, D. Rumfeld, K. Sidorkiewicz, *Katyń 1940*; J. Tucholski, *Mord w Katyniu*.

Ppor. sł. zdr. **Mieczysław ZANDMER** s. Leona, ur. 21 III 1896 w Warszawie. Ukończył Gimnazjum Filologiczne w Łodzi i Wydział Lekarski Uniwersytetu Warszawskiego. W WP od 1918. Uczestnik wojny 1918–1921 w szeregach 36 pp LA. Następnie w rezerwie personalnej Szpitala Ujazdowskiego w Warszawie. Mianowany ppor. w 1921. Lekarz medycyny, *bdd*.

L.S. 1240; MKat., 3313/A.

Ppor. piech. rez. **Mieczysław Kazimierz ZAORSKI** s. Szymona i Józefy z Bystrońskich, ur. 18 IV 1902 w Piotrkowie Trybunalskim. Absolwent Gimnazjum im. Bolesława Chrobrego w Piotrkowie Tryb. Uczestnik wojny 1920 jako ochotnik w szeregach 201 pp. Mianowany ppor. ze starsz. 1 VII 1925 z przydziałem do 85 pp, w którym odbywał ćwiczenia rezerwy. W 1939 przydzielony do 77 pp. Odznaczony medalami 1918–1921 i 10-lecia. Nauczyciel.

L.S. 1236; CAW, Ap 571, Odrz. 15.3.1937, Tajny Dziennik Personalny Rezerw MSWojsk. 1939; ROR 1934; J. Tucholski, *Mord w Katyniu*.

Ppor. sap. rez. **Stanisław Tomasz ZAORSKI** s. Jana i Emilii ze Skarżyńskich, ur. 29 XII 1897 w Ostrołęce. W WP od 1918 jako ochotnik w Legii Akademickiej w Warszawie. Uczestnik wojny 1919–1921 w szeregach 36 pp LA. Przeniesiony do rezerwy, ukończył Wydział Inżynierii Lądowej Politechniki Warszawskiej. Mianowany ppor. ze starsz. 1 IX 1920. Przydzielony do 4 baonu sap., następnie do 8 baonu sap. Inżynier dróg i mostów, pracownik Komisariatu Rządu w Gdyni, *bdd*.

L.S. 1233; CAW, Ap 2969; ROR 1934; J. Tucholski, *Mord w Katyniu*.

Ppor. art. rez. **Józef ZAPAŚNIK** s. Bronisława i Anny z Łukomskich, ur. 27 IV 1909 w Saratowie. Absolwent Gimnazjum im. St. Augusta w Wilnie (1926), SGGW w Warszawie (1931) i SPRArt. we Włodzimierzu Woł. (1932). Mianowany ppor. ze starsz. 1 I 1934. Przydzielony do 1 pal Leg., w którym odbywał ćwiczenia rezerwy jako ofic. zwiad. Inżynier rolnik, *bdd*.

L.S. 1207; MKat., 3314/A.

Mjr art. **Witold Zygmunt ZAPAŚNIK** s. Kazimierza, ur. 12 V 1890 w Abe w Finlandii. Absolwent Instytutu Technologicznego w Petersburgu. W WP od 1919, ukończył OSArt. w Rembertowie (1919). Uczestnik wojny 1919–1921 w szeregach 20 dac. Po wojnie służył w 29 dac, 3 pac, Szkole Młodszych Oficerów Art., p. manewrowym art., od 1933 w Centrum Badań Balistycznych, od 1935 w ITU jako kierownik referatu, *bdd*.

L.S. 1245; MKat., 3315/A.

Ppor. piech. rez. **Aleksander ZAPŁATA** s. Jana i Anny z Sobkowiaków, ur. 30 XII 1906 w Poznaniu. Absolwent Państwowego Gimnazjum w Śremie (1925), Wydziału Prawno-Ekonomicznego Uniwersytetu Poznańskiego (1929) i BPRPiech. nr 7 (1931). Mianowany ppor. ze starsz. 1 I 1933. Przydzielony do 55 pp, w którym odbywał ćwiczenia rezerwy jako dca plut. Mgr prawa, kierownik Sądu Grodzkiego w Śmiglu, woj. poznańskie, *bdd*.

L.S. 1226; CAW, Ap 238; ROR 1934; J. Tucholski, *Mord w Katyniu*.

Ppor. piech. rez. **Franciszek ZAPŁOTNY** s. Wawrzyńca i Katarzyny z Kosów, ur. 8 X 1909 w Osieku. Absolwent Państwowego Seminarium Nauczycielskiego Męskiego w Koźminie (1930) i BPRPiech. nr 7 (1931). Mianowany ppor. ze starsz. 1 I 1933. Przydzielony do 56 pp, w którym odbywał ćwiczenia rezerwy jako dca plut. Nauczyciel szkoły powszechnej, *bdd*.

L.S. 1165; MKat., 3316/A.

Ppor. int. rez. **Eugeniusz Aleksander ZARANOWSKI** s. Dominika i Jadwigi z Olbrychów, ur. 22 XI 1908 w Warszawie. Absolwent Gimnazjum K. Kulwiecia w Warszawie (1928) i dywizyjnego kursu pchor. rez. piech. przy 5 pp Leg. (1933). Mianowany ppor. ze starsz. 1 I 1936. Przydzielony do 5 pp Leg., w którym odbywał ćwiczenia rezerwy jako dca plut. W 1939 przeniesiony do korpusu oficerskiego int. Nauczyciel gimnazjalny, *bdd*.

L.S. 1200; CAW, Tajny Dziennik Personalny Rezerw MSWojsk. 1939; MKat., 3317/A.

Ppor. sł. zdr. rez. **Alfons Leon ZAREMBA** s. Stanisława i Marty z Jachlińskich, ur. 9 IV 1910 w Sulmierzycach, pow. ostrowski. Absolwent gimnazjum w Krotoszynie (1929), Akademii Stomatologicznej w Warszawie (1933) oraz SPRSan. (1934). Mianowany ppor. ze starsz. 1 I 1936. Przydzielony do kadry zapasowej 2 Szp. Okr. Lekarz stomatolog z Gniezna, *bdd*.

L.S. 1222; MKat., 3318/A; J. Tucholski, *Mord w Katyniu*.

Kpt. piech. **Jan Konstanty ZAREMBA** s. Mieczysława i Marii z Obniskich, ur. 5 VI 1896 w maj. Hołowczyce k. Mozyrza. Uczestnik I wojny światowej w szeregach armii rosyjskiej, w 1917 wstąpił do I Korpusu Wschodniego. Od 1919 w WP w 5 pp Leg. W latach 1922–1925 w rezerwie, 1925–1930 w 78 pp, potem dca komp. odwodowej baonu KOP „Słobódka", następnie pełnił służbę w 19 pp. Odznaczony VM 5 kl., KW 3, medalami 1918–1921 i 10-lecia, *bdd*.

L.S. 1235; CAW, Ap 7159, VM 57-4838, Odrz. 31.1.1938.

Ppor. piech. rez. **Wiesław ZAREMBA** s. Zygmunta i Józefy z Rożańskich, ur. 26 VI 1912 w Warszawie. Absolwent Gimnazjum im. J. Zamojskiego w Warszawie (1930), dywizyjnego kursu pchor. rez. piech. przy 10 DP (1935) i Wydziału Prawa Uniwersytetu Warszawskiego (1937). Mianowany ppor. ze starsz. 1 I 1937. Przydzielony do 30 pp, w którym odbywał ćwiczenia rezerwy jako dca plut. ckm. Mgr prawa, *bdd*.

L.S. 1202; MKat., 3320/A.

Ppor. piech. rez. **Tadeusz Franciszek ZARĘBA** s. Konrada i Zofii z Ostoja Stobieckich, ur. 3 V 1903 w Podhajcach. W 1918 uczestnik obrony Lwowa. Absolwent gimnazjum w Kołomyi (1922), Wydziału Rolniczo-Lasowego Politechniki Lwowskiej i BPRPiech. nr 7 (1930). Mianowany ppor. ze starsz. 1 I 1932. Przydzielony do 51 pp, w którym odbywał ćwiczenia rezerwy. Inżynier leśnik, pracował w Biurze Geodezyjno-Katastralnym w Podhajcach, *bdd*.

L.S. 1242; CAW, Ap 2284, 7673; MKat., Zbiór rel. i opr.; ROR 1934.

Por. geogr. **Mieczysław ZARZYCKI** s. Szymona i Marii z Badowskich, ur. 11 I 1897 w Łodzi. W WP od 1919. Uczestnik wojny 1919–1921 w szeregach 1 p. szwol. Absolwent SPchor. w Warszawie. Mianowany ppor. w 1921. Po wojnie służył w 13 p. uł. Ukończył OSTopograf. (1925) i Szkołę Młodszych Oficerów Art. w Toruniu. Przydzielony do 10 pap, od 1929 pełnił służbę w WIG jako topograf. Odznaczony medalami 1918–1921 i 10-lecia, *bdd*.

L.S. 1218; MKat., 3321/A.

Tadeusz ZATARNOWSKI s. Adama, ur. 1917, *bdd*.

L.S. 1262.

Ppor. piech. **Konstanty ZATOŃSKI** s. Bazylego i Zofii z Błażejewskich, ur. 15 II 1915 w Brześciu. Absolwent Szkoły Powszechnej i Gimnazjum Państwowego Męskiego im. R. Traugutta w Brześciu (1936) oraz SPPiech. w Ostrowi Maz. (1939). Mianowany ppor. w 1939, *bdd*.

L.S. 1243; *Lubelska lista katyńska*, opr. A. Winiarz.

Kpt. piech. **Józef Julian ZATOPIAŃSKI** s. Adama i Marii z Przybylskich, ur. 11 I 1897 w Kaliszu. Członek POW. W WP od 1918 jako ochotnik. Uczestnik walk 1918–1921 w szeregach 3 pp Leg. Ukończył SPchor. w Warszawie. Mianowany ppor. w 1919. Po wojnie nadal służył w 3 pp Leg. W 1939 ofic. mob. DOK IV. Odznaczony KW.

L.S. 1193; MKat., 3322/A, Zbiór rel. i opr.

Kpt. art. st. sp. **Stefan ZAWADOWSKI** s. Antoniego i Marii z Kotowskich, ur. 15 VII 1892 w Zaleszczykach. W latach 1913–1917 służył w armii austriackiej. W WP od 1918 jako ochotnik. Uczestnik wojny 1918–1921. W 1918 w niewoli ukraińskiej. Następnie służył w 3 pap, 11 dac, 10 pac, 27 pap, od 1925 adiutant 5 pal, a od 1933 kierownik referatu w PKU Prużana. W 1934 przeniesiony w stan spoczynku. Technik, *bdd*.

L.S. 1198; MKat., 3323/A.

Ppor. piech. rez. **Jan ZAWADZKI** s. Józefa i Ludwiki z Szczepańskich, ur. 25 XII 1910 w Praszce, pow. wieluński. Absolwent Instytutu Nauk Handl. Gosp. w Wilnie (1932). Mianowany ppor. ze starsz. 1 I 1936. Urzędnik, *bdd*.

L.S. 1227; CAW, Ap 1071, 7949.

Ppor. piech. rez. **Lech ZAWADZKI** właśc. **BÜTHNER-ZAWADZKI** s. Józefa i Haliny z Leitgeberów, ur. 6 VII 1903 w Kościanie. Absolwent Gimnazjum św. Marii Magdaleny w Poznaniu (1922) oraz Wydziału Prawno-Ekonomicznego Uniwersytetu Poznańskiego (1931). Przydzielony do 69 pp (1929–1933) i 60 pp (1936–1938), w których odbywał ćwiczenia rezerwy. Mianowany ppor. ze starsz. 1 I 1932. Mgr prawa, sędzia, adwokat, dyrektor Zrzeszenia Giełd Pieniężnych w Warszawie (1939), *bdd*.

L.S. 188(288); CAW, Ap 594, 7052; ROR 1934; J. Tucholski, *Mord w Katyniu*.

Z

Por. piech. rez. **Stanisław ZAWIDZKI** s. Augusta i Róży z Miaskowskich, ur. 6 I 1896 w Petersburgu. Uczestnik wojny 1918–1921 jako ochotnik w szeregach 7 p. uł. W 1921 urlopowany z wojska. Ukończył SGGW i kurs SPRPiech. w Grudziądzu (1931). Mianowany ppor. ze starsz. 1 IX 1931. Przydzielony do 86 pp, w którym odbywał ćwiczenia rezerwy. Inżynier rolnik, *bdd*.

L.S. 1206; MKat., 3324/A; J. Tucholski, *Mord w Katyniu*.

Ppor. łącz. **Adam Julian ZAWILIŃSKI** s. Jana, ur. 28 XII 1911 w Tarnowie. Absolwent Korpusu Kadetów nr 1 we Lwowie (1929), SPchor. Mar. Woj. w Toruniu (1932) i SPInż. Mianowany ppor. ze starsz. 15 VIII 1934. Przydzielony na praktykę do p. radiotelegraf., następnie do komp. telegraf. 4 DP. Od listopada 1935 służył jako instruktor w p. radiotelegraf., *bdd*.

L.S. 1217; MKat., 3325/A.

Por. int. rez. **Stefan ZAWOROTNIK** s. Piotra i Karoliny z d. Jasiuk, ur. 29 V 1910 w Wadowicach. Nauczyciel Szkoły Powszechnej we Lwowie, student Uniwersytetu Lwowskiego, instruktor Chorągwi Lwowskiej ZHP. W 1939 zmobilizowany do 40 pp.

L.S. 1190; CAW, Tajny Dziennik Personalny Rezerw MSWojsk. 1939; J. Tucholski, *Mord w Katyniu*.

Kpt. piech. st. sp. **Bronisław Wilhelm ZAZIEMSKI** s. Mikołaja, ur. 3 IV 1890 w Dubiecku, pow. przemyski. W latach 1912–1918 służył w armii austriackiej. W WP od 1918. Uczestnik wojny 1918–1921 w szeregach 1 Bialskiego Baonu Piechoty i 6 DP. Po wojnie służył w 41 pp, 40 pp, BPRPiech. nr 10a, 33 pp jako dca plut., komp. i baonu oraz w PKU Pińsk jako kierownik referatu. Od 1938 w stanie spoczynku. Przydzielony do OK IX. Nauczyciel, *bdd*.

L.S. 1187; MKat., 3326/A; J. Tucholski, *Mord w Katyniu.*

Ppor. piech. rez. **Wacław Mateusz ZBOROWSKI** s. Jana i Marii z Kałłussowskich, ur. 21 IX 1899 w Warszawie. W WP od 1918 jako ochotnik, skierowany do SPPiech. w Warszawie. Uczestnik wojny 1919–1921 w szeregach Dywizji Litewsko-Białoruskiej. W 1922 przeniesiony do rezerwy. Mianowany ppor. ze starsz. 1 VII 1919. Przydzielony do 18 pp, w którym odbywał ćwiczenia rezerwy. W 1939 przydzielony do OK II. Oficer żeglugi rzecznej, *bdd*.

L.S. 1158; CAW, Tajny Dziennik Personalny Rezerw MSWojsk. 1939; MKat., 3327/A.

Por. kaw. rez. **Władysław Zbigniew ZBROŻEK** s. Dominika i Karoliny z Bocheńskich, ur. 6 II 1904 we Lwowie. Absolwent Wydziału Rolniczo-Lasowego Politechniki Lwowskiej (1926) i SPRKaw. w Grudziądzu (1927). Mianowany ppor. ze starsz. 1 I 1934. Przydzielony do 22 p. uł., w którym odbywał ćwiczenia rezerwy jako dca plut. W 1939 ofic. łącznikowy w sztabie Kresowej BKaw. Inżynier rolnik.

L.S. 1195; MKat., 3328/A; Z. Godyń, *Straty spośród kawalerzystów i pancernych z rąk sowieckich w II wojnie światowej*; T. Kryska-Karski, *Materiały do historii Wojska Polskiego.*

Ppor. piech. rez. **Tadeusz Jan ZBURSKI** s. Władysława i Bronisławy z Wilczyńskich, ur. 11 V 1904 w Warszawie. Absolwent gimnazjum w Warszawie (1925), Wydziału Prawa Uniwersytetu Warszawskiego (1928) i BPRPiech. nr 9 (1930). Mianowany ppor. ze starsz. 1 I 1933. Przydzielony do 35 pp, w którym odbywał ćwiczenia rezerwy. W 1939 przeniesiony do 79 pp. Mgr prawa, *bdd*.

L.S. 1179; CAW, Tajny Dziennik Personalny Rezerw MSWojsk. 1939; MKat., 3329/A.

Ppor. piech. rez. **Juliusz Eugeniusz ZBYSZEWSKI** s. Bronisława i Marii z Reinerów, ur. 22 VII 1909 w Krakowie. Absolwent gimnazjum w Krakowie i BPRPiech. nr 5a (1931). Mianowany ppor. ze starsz. 1 I 1934. Przydzielony do 26 pp, w którym odbywał ćwiczenia rezerwy jako dca plut. Student politechniki, *bdd*.

L.S. 1153; MKat., 3330/A.

Mjr piech. st. sp. **Wincenty Antoni ZBYSZEWSKI** s. Szymona i Antoniny, ur. 22 I 1893 w Warszawie. W WP od 1918. Uczestnik wojny 1918–1921 w szeregach 34 pp. Po wojnie służył w komp. sztabowej 9 DP, w 34 pp jako dca baonu, w 41 pp jako kwatermistrz oraz w PKU Kalisz. W 1929 przeniesiony w stan spoczynku. W 1939 dca II baonu 48 pp. Odznaczony KW 4, medalami 1918–1921 i 10-lecia.

L.S. 1171; MKat., 3331/A; T. Kryska-Karski, *Materiały do historii Wojska Polskiego.*

Ppłk uzbr. st. sp. **Aleksander ZDANKIEWICZ** s. Mikołaja i Wiktorii z Wojciechowskich, ur. 15 VIII 1879 w Odessie. W latach 1899–1917 służył w armii rosyjskiej. W 1925 zweryfikowany jako ppłk rez. WP ze starsz. 1 VIII 1925 i powołany do służby czynnej. Przydzielony do Wojsk. Instytutu Pgaz. W 1929 przeniesiony w stan spoczynku z przydziałem do OK I. Inżynier budowniczy okrętów, *bdd*.

L.S. 1174; MKat., 3332/A.

Kazimierz ZDANOWICZ s. Antoniego, ur. 1890, *bdd*.

L.S. 1170, MKat., Zbiór rel. i opr.

Ppor. art. rez. **Antoni ZDEB** s. Józefa, ur. 13 VI 1913 w Brzeżanach. Absolwent Gimnazjum Państwowego w Brzeżanach (1931), SPRArt. we Włodzimierzu Woł. (1935) i Wydziału Prawa Uniwersytetu Lwowskiego (1936). Mianowany ppor. ze starsz. 1 I 1937. Przydzielony do 5 pal, następnie do 12 pal, w których odbywał ćwiczenia rezerwy jako dca plut. Student, *bdd*.

L.S. 1185; MKat., 3334/A.

Z

Por. sł. zdr. rez. **Zygmunt ZDROJEWSKI** s. Wincentego i Julianny z Orpikowskich, ur. 23 III 1904 w Lipnie. Absolwent Gimnazjum im. R. Traugutta w Lipnie (1924), Wydziału Lekarskiego Uniwersytetu Warszawskiego (1931) i SPR-San. w Warszawie (1932). Mianowany ppor. ze starsz. 1 I 1934. Przydzielony do 1 Szp. Okr. W 1939 zmobilizowany do 3 Szp. Okr. Dr medycyny, chirurg w Szpitalu Przemienienia Pańskiego w Warszawie i lekarz Pogotowia Ratunkowego.

L.S. 1176; MKat., 3358/A; K. Czernielewski, R. Iwanicki, H. Siemiński, *Rozstrzelany życia los...*

Ppor. art. rez. **Zygmunt ZDRZAŁKA** s. Wojciecha i Marii z Mudrzaków, ur. 3 IV 1909 w Przemyślanach. Absolwent Gimnazjum Państwowego we Lwowie (1928), Wydziału Prawa Uniwersytetu Lwowskiego (1932) i SPRArt. we Włodzimierzu Woł. (1933). Mianowany ppor. ze starsz. 1 I 1935. Przydzielony do 12 pal, w którym odbywał ćwiczenia rezerwy jako dca plut. Mgr prawa, *bdd*.

L.S. 1173; MKat., 3359/A.

Por. kaw. **Brunon ZDZITOWIECKI** s. Konstantego i Wiktorii z Kudrewiczów, ur. 6 X 1910 w Kordelówce na Podolu. Uczył się w Gimnazjum im. T. Kościuszki w Łucku, Korpusie Kadetów nr 1 we Lwowie i nr 3 w Rawiczu (1930). Absolwent kursu unitarnego w SPPiech. (1931) i SPKaw. w Grudziądzu (1933). Mianowany ppor. ze starsz. 15 VIII 1933. Przydzielony do 9 psk jako dca plut., następnie do 8 p. uł. W 1939 służył jako zca dcy kaw. dywizyjnej 6 DP w składzie Armii „Kraków".

L.S. 1175; MKat., 3357/A; K. Czernielewski, R. Iwanicki, H. Siemiński, *Rozstrzelany życia los...*; T. Kryska-Karski, *Materiały do historii Wojska Polskiego.*

Ppor. piech. rez. **Henryk ZEHNGUT** s. Jakuba i Julii z Juckerów, ur. 25 IV 1902 w Komorowicach, pow. bialski. Absolwent Wyższej Szkoły Przemysłowej w Białymstoku (1923) i BPRPiech. nr 5 (1924). Mianowany ppor. ze starsz. 1 I 1930. Przydzielony do 73 pp, w którym odbywał ćwiczenia rezerwy. Technik włókiennictwa, *bdd*.

L.S. 3631; MKat., 3361/A.

Mjr art. **Adam ZEMANEK** s. Ignacego i Stefanii, ur. 14 IX 1898 we Lwowie. Żołnierz Legionów Polskich. W WP od 1918 jako ochotnik. Uczestnik wojny 1918–1921 w szeregach 5 pal i 12 pac. Po wojnie służył w 6 pac, w DOK VI, w 5 pal, od 1938 jako dca dyonu 1 pal Leg. W 1939 w sztabie art. dywizyjnej 1 DP Leg., ranny we wrześniu pod Tarnawatką. Odznaczony ZKZ i SKZ, MN, medalami 1918–1921 i 10-lecia.

L.S. 1259; MKat., 3362/A; T. Kryska-Karski, *Materiały do historii Wojska Polskiego*.

Mjr dypl. piech. **Stanisław Adam ZEMANEK** s. Ignacego i Stefanii, ur. 19 XII 1896 we Lwowie. Członek Drużyn Polowych i „Zarzewia", żołnierz Legionu Wschodniego i V Dywizji Syberyjskiej. W WP od 1919. Uczestnik wojny 1919–1921 w szeregach 83 pp. Ukończył WSWoj. (1930). Przydzielony do 3 DP Leg., następnie do DOK III, od 1936 w DOK V jako kierownik referatu. W 1939 w obronie Lwowa. Odznaczony OOP, KN, KW 3, ZKZ i SKZ, medalami 1918–1921 i 10-lecia.

L.S. 1255; MKat., 3363/A; A. Leinwand, *Dokumenty obrony Lwowa 1939*.

Ppor. art. rez. **Stanisław Marek ZEMBOWICZ** s. Zygmunta i Heleny z Paciorkowskich, ur. 24 III 1910 w Warszawie. Absolwent Gimnazjum Rontalera w Warszawie (1928), Państwowej Wyższej Szkoły Gospodarstwa Wiejskiego w Cieszynie (1932) i SPRArt. we Włodzimierzu Woł. (1934). Mianowany ppor. ze starsz. 1 I 1937. Przydzielony do 33 dal, w którym odbywał ćwiczenia rezerwy. Inżynier rolnik, urzędnik PZUW z Warszawy, *bdd*.

L.S. 1256; MKat., 3364/A.

Por. sł. zdr. rez. **Janusz ZEMBRZUSKI** s. Stanisława i Marii z Chrząszczewskich, ur. 25 XI 1907 w Warszawie. Absolwent Wydziału Lekarskiego Uniwersytetu Warszawskiego. Mianowany ppor. ze starsz. 1 I 1934. Przydzielony do 30 pp, w którym odbywał ćwiczenia rezerwy jako lekarz baonu. W 1939 zmobilizowany do 111 szp. ewak. Lekarz medycyny, chirurg, asystent II oddziału chirurgicznego w Szpitalu Dzieciątka Jezus w Warszawie.

L.S. 1258; MKat., 3365/A; K. Jasiewicz, *Lista strat ziemiaństwa polskiego 1939–1956*; J. Tucholski, *Mord w Katyniu*.

Ppor. piech. rez. **Julian Teodor ZEMSKI** s. Andrzeja i Stanisławy z Szubertów, ur. 3 II 1905 w Wilhelmsburgu w Niemczech. Absolwent Gimnazjum Klasycznego w Ostrowie Wielkopolskim (1925), Uniwersytetu Poznańskiego i BPRPiech. nr 7a (1931). Mianowany ppor. ze starsz. 1 I 1933. Przydzielony do 61 pp, następnie do 56 pp, w którym odbywał ćwiczenia rezerwy jako dca plut. km. W 1939 w OZ 25 DP. Naczelny matematyk Towarzystwa Wzajemnych Ubezpieczeń „Vesta" w Poznaniu.

L.S. 1257; MKat., 3366/A; J. Tucholski, *Mord w Katyniu.*

Por. **Albin ZENC** s. Adolfa, ur. 1909 w Sitarówce, *bdd*.

L.S. 1248; MKat., Zbiór rel. i opr.

Kpt. wet. rez. **Adam ZIARKIEWICZ** s. Wincentego i Bronisławy z Wajdowiczów, ur. 9 XII 1887 w Stanisławowie. Ukończył Akademię Weterynaryjną we Lwowie (1912). W latach 1912–1918 służył w armii austriackiej. Członek POW. W WP od 1919, przydzielony do stadniny ogierów rządowych w Stanisławowie. W 1922 przeniesiony do rezerwy. Przynależny ewidencyjnie do PKU Stanisławów. Lekarz weterynarii, *bdd*.

L.S. 1166; MKat., 3367/A.

Ppor. piech. rez. **Wiktor ZIELEŃSKI** s. Adama i Stefanii z Piotrowskich, ur. 5 I 1905 w Słonimiu. Absolwent Gimnazjum Państwowego w Słonimiu (1929). W 1939 zmobilizowany do baonu KOP „Słobódka". Rolnik.

L.S. 1167; CAW, Ap 513; ARS.

Kpt. art. rez. **Paweł ZIELINA** s. Jana i Marii z Cienciałów, ur. 25 X 1891 w Łyżbicach, pow. cieszyński. Żołnierz Legionów Polskich. W WP od 1918. Uczestnik wojny 1918–1921 w szeregach 5 esk. lot. i XXVII Brygady Jazdy. Po przeniesieniu do rezerwy przydzielony do 26 pap, następnie do kadry OK IV. Ukończył Akademię Handlową w Lipsku. Dziennikarz, wydawca „Prawdy" w Łodzi, *bdd*.

L.S. 1247; MKat., 3368/A; J. Tucholski, *Mord w Katyniu*.

Por. int. **Andrzej ZIELIŃSKI** s. Tomasza i Marii z Kronenbergów, ur. 29 XI 1895 w Bochni. W latach 1914–1918 służył w armii austriackiej. W WP od 1918. Uczestnik wojny 1918–1921 w szeregach 15 pp. Mianowany ppor. w 1919. Po wojnie służył jako płatnik i referent w 15 pp, Rej. Zakładzie Żywn. w Dęblinie, Kierownictwie Adm. Piech. w Modlinie, 32 pp, od 1933 jako płatnik 1 dak. Odznaczony KW, medalami 1918–1921 i 10-lecia, *bdd*.

L.S. 1261; MKat., 3369/A.

Kpt. uzbr. **Antoni ZIELIŃSKI** s. Adolfa i Heleny z Zielińskich, ur. 24 IV 1895 w Czerniowcach. W latach 1914–1918 służył w armii austriackiej. W WP od 1919. Uczestnik wojny 1919–1921 w szeregach 5 pap. Mianowany por. w 1920. Po wojnie służył w Dep. Uzbr. MSWojsk., Gł. Skł. Uzbr. nr 1, od 1935 w Szefostwie Uzbr. DOK I. Ostatni znany przydział – inspektor broni DOK I. Odznaczony medalami 1918–1921 i 10-lecia, *bdd*.

L.S. 1251; MKat., 3370/A; J. Tucholski, *Mord w Katyniu*.

Por. piech. rez. **Feliks ZIELIŃSKI** s. Władysława i Marii, ur. 11 IV 1907 w Szyłce na Syberii. Absolwent Gimnazjum Matematyczno-Przyrodniczego i Państwowej Szkoły Mierniczo-Melioracyjnej w Poznaniu (1928) oraz BPRPiech. nr 7 (1930). Mianowany ppor. ze starsz. 1 I 1933. Przydzielony do 29 pp, następnie do 63 pp, w których odbywał ćwiczenia rezerwy jako dca plut. W 1939 przydzielony do WIG, uczestnik obrony Lwowa. Mierniczy, pracował w Zarządzie Miejskim w Bydgoszczy.

L.S. 1164; MKat., 3371/A; W. Jastrzębski, D. Rumfeld, K. Sidorkiewicz, *Katyń 1940*; A. Leinwand, *Dokumenty obrony Lwowa 1939*.

Ppor. sł. zdr. rez. **Franciszek Krzysztof ZIELIŃSKI** s. Feliksa, ur. 7 X 1908. Przydzielony do kadry 6 Szp. Okr. Lekarz medycyny ze Stryja, *bdd*.

L.S. 1249; J. Tucholski, *Mord w Katyniu*.

Kpt. art. rez. **Jerzy Józef ZIELIŃSKI** s. Józefa i Floriny, ur. 16 V 1894 w Poznaniu. Żołnierz Armii gen. Hallera. Uczestnik wojny 1919–1921 w szeregach 1 pap i 16 dac. Po wojnie przeniesiony do rezerwy. Awansowany do stopnia kpt. ze starsz. 1 VI 1919. Przydzielony do 8 pal, w którym odbywał ćwiczenia rezerwy. W 1939 rezerwa PP. Urzędnik, referendarz Wojewódzkiego Biura Spraw Finansowo-Rolnych w Toruniu.

L.S. 1254; MKat., 3372/A; J. Tucholski, *Mord w Katyniu*.

Aspirant SW **Józef ZIELIŃSKI** s. Wojciecha, ur. 27 IX 1892 w Drwalewie. Służył w armii rosyjskiej.W WP uczestnik wojny 1920 w szeregach 21 pp. Pracował w Areszcie Centralnym Ministerstwa Sprawiedliwości, *bdd*.

L.S. 1214; CAW, Ap 5484; MKat., Zbiór rel. i opr.

Kpt. sł. zdr. rez. **Stanisław ZIELIŃSKI** s. Juliusza i Stefanii ze Stichlów, ur. 21 IV 1890 w Chojnicach. Ukończył Uniwersytet w Berlinie. W latach 1912–1918 służył w armii niemieckiej. W WP od 1918, przydzielony jako lekarz do wlkp. baonu telegraf. w Poznaniu. Następnie służył w szp. wojsk. w Grudziądzu. Kpt. ze starsz. 1 VI 1919. Po przeniesieniu do rezerwy przydzielony do 7 Szp. Okr. Dr medycyny, *bdd*.

L.S. 1212; MKat., 3374/A.

Kpt. adm. **Teofil Wojciech ZIELIŃSKI** s. Fryderyka i Katarzyny z d. Łaptaś, ur. 18 XII 1895 w Krakowie. Żołnierz 2 i 3 pp Legionów Polskich. W WP od 1919. Uczestnik wojny 1919–1921 w szeregach 4 pp Leg. i 54 pp. Mianowany ppor. w 1920. Po wojnie służył w 20 pp jako dca plut. Od 1929 w SPRPiech., od 1935 wykładowca historii wojskowości w SPPiech. Odznaczony KN, KW 4, ZKZ, medalami 1918–1921 i 10-lecia, *bdd*.

L.S. 1238; MKat., 3375/A; S. Zając, *Pokój Wam...*

Ppłk kaw. st. sp. **Kazimierz Antoni Bolesław ZIEMBIŃSKI** s. Wojciecha i Klary z Awendzińskich, ur. 24 II 1888 w Ogrodzieńcu, pow. olkuski. Żołnierz 2 p. uł. Legionów Polskich. W WP od 1918. Uczestnik wojny 1918–1921 w szeregach 5 p. uł. Ppłk ze starsz. 1 VI 1919. Służył w 18 p. uł., 24 p. uł. i jako Rej. Inspektor Koni w Poznaniu. W 1931 przeniesiony w stan spoczynku i przydzielony do kadry OK II, *bdd*.

L.S. 1210; CAW, VM 43-3348, 53-4457; Z. Godyń, *Straty spośród kawalerzystów i pancernych z rąk sowieckich w II wojnie światowej*.

Kpt. adm. san. **Marian ZIEMBIŃSKI** s. Mariana i Marii z Cieleckich, ur. 5 X 1895 w Tyflisie na Kaukazie. Żołnierz IV Dywizji Strzelców gen. Żeligowskiego. Uczestnik wojny 1919–1921 w szeregach 14 p. strz., 29 pp, w czołówkach san. nr 52 i 53. Po wojnie ukończył Wydział Lekarski Uniwersytetu Warszawskiego, mianowany ppor. lekarzem ze starsz. 1 VIII 1923. Służył w 8 baonie san., OSSan. jako instruktor, 3 baonie san., następnie przydzielony do kadry 7 Szp. Okr., *bdd*.

L.S. 1253; MKat., 3377/A; J. Tucholski, *Mord w Katyniu*.

Kpt. piech. st. sp. **Wacław Ernest ZIEMBIŃSKI** s. Wojciecha i Klary z Arenayusów, ur. 28 IX 1893 w Pińczowie. W latach 1913–1917 służył w armii rosyjskiej. Żołnierz II Korpusu Wschodniego. W WP od 1918. Uczestnik wojny 1918–1921. Po wojnie służył w MSWojsk., PKU Warszawa Miasto III, PKU Grodzisk Maz., od 1936 jako kierownik referatu PKU Sarny. Odznaczony KW, medalami 1918–1921 i 10-lecia, *bdd*.

L.S. 1252; MKat., 3378/A.

Z

Ppor. piech. rez. **Jan ZIEMIEC** s. Andrzeja i Michaliny, ur. 30 III 1912 w Jodach, pow. brasławski. Absolwent Państwowego Seminarium Nauczycielskiego w Święcianach (1933) i dywizyjnego kursu pchor. rez. piech. przy 19 DP (1934). Mianowany ppor. ze starsz. 1 I 1936. Przydzielony do 85 pp, w którym odbywał ćwiczenia rezerwy. Ostatni znany przydział – baon KOP „Słobódka". Instruktor harcerski. Nauczyciel, *bdd*.

L.S. 1211; MKat., 3379/A; J. Tucholski, *Mord w Katyniu*.

Ppor. piech. rez. **Tadeusz Stanisław ZIEMIŃSKI** s. Wincentego i Reginy, ur. 17 II 1908 w Zakroczymiu, pow. warszawski. Absolwent gimnazjum w Warszawie (1927), Wyższej Szkoły Handlowej w Warszawie (1932) i dywizyjnego kursu pchor. rez. piech. przy 5 pp Leg. (1933). Mianowany ppor. ze starsz. 1 I 1937. Przydzielony do 6 pp Leg., w którym odbywał ćwiczenia rezerwy jako dca plut. Urzędnik, *bdd*.

L.S. 1260; MKat., 3380/A.

Kpt. uzbr. rez. **Kazimierz ZIENKIEWICZ** s. Ignacego i Jadwigi z Zambrzyskich, ur. 22 VIII 1896 w Olechnowiczach, pow. mołodecki. Ukończył Wydział Chemii Politechniki Kijowskiej. Od 1916 służył w armii rosyjskiej. Członek POW. W WP od 1918. Uczestnik wojny 1918–1921 i obrony Lwowa. Po wojnie służył w Oddz. II Szt. Gen. WP. Po przeniesieniu do rezerwy podjął pracę jako inżynier chemik w Wojsk. Instytucie Pgaz. Przydzielony do kadry 1 oddz. sł. uzbr. Odznaczony VM 5 kl., KNzM, ZKZ, *bdd*.

L.S. 1157; CAW, Tajny Dziennik Personalny Rezerw MSWojsk. 1939, Ap 1769/89/594; MKat., 3381/A.

Ppłk sł. zdr. **Władysław ZIENKIEWICZ** s. Macieja i Marii z Modzelewskich, ur. 21 VIII 1883 w Nowosiołkach w Rosji. Ukończył Wydział Lekarski Uniwersytetu w Charkowie, dr medycyny. W latach 1909–1918 służył w armii rosyjskiej. W WP od 1919 początkowo jako ordynator szp. zapas. w Warszawie. Uczestnik wojny 1919–1921 w szeregach IV, VI i II Armii. Po wojnie pełnił służbę w Szp. Okr. nr 1 jako st. ordynator, *bdd*.

L.S. 1162; MKat., 3382/A.

Rtm. kaw. **Stanisław ZIENKOWSKI** s. Jana i Marii z Radomskich, ur. 9 VIII 1894 w Nowym Mieście n. Pilicą. W latach 1915–1917 służył w Legionie Polskim Gorczyńskiego. W WP od 1918. Mianowany ppor. w 1919. Uczestnik wojny 1919–1921 w szeregach 3 p. straży granicz. i 20 p. uł., ranny. Po wojnie służył w 11 p. uł. jako dca szw., od 1931 w CWKaw. jako ofic. adm. mat. Odznaczony medalami 1918–1921 i 10-lecia, *bdd*.

L.S. 1250; MKat., 3383/A.

Ppor. piech. rez. **Alfred Jan ZIMMER** s. Edmunda i Anny z Wiglarzów, ur. 22 II 1908 we Lwowie. Absolwent Gimnazjum Humanistycznego we Lwowie (1929) i BPRPiech. nr 6a (1932). Mianowany ppor. ze starsz. 1 I 1934. Przydzielony do 26 pp, w którym odbywał ćwiczenia rezerwy jako dca plut. ckm. Urzędnik Urzędu Skarbowego, piłkarz lwowskiej „Pogoni", grał również w reprezentacji Polski, *bdd*.

L.S. 3620; MKat., 3335/A; J. Tucholski, *Mord w Katyniu*; B. Tuszyński, *Ostatni bieg...*

Por. art. **Mieczysław ZINKIEWICZ** s. Jerzego i Marianny z Krajewskich, ur. 5 VII 1897 w Chocimiu w Rumunii. Żołnierz Legionów Polskich. W WP od 1919 jako ochotnik, przydzielony do 20 pap. Uczestnik wojny 1919–1921 w szeregach 1 pap Leg. Ukończył SPArt. w Poznaniu (1920). Mianowany ppor. w 1921. Służył w 16 pap, 8 pal, od 1934 w 19 pal jako ofic. zwiad. i żywn. W 1939 w dtwie II dyonu 19 pal.

L.S. 1182; CAW, Ap 589; 4820; T. Kryska-Karski, *Materiały do historii Wojska Polskiego.*

Kpt. sap. rez. **Stanisław Witold ZIOŁKOWSKI** s. Erazma i Antoniny, ur. 1 VIII 1892. W 1939 przydzielony do 81 Grupy Fortyfikacyjnej. Inżynier architekt z Gdyni.

L.S. 1155; J. Tucholski, *Mord w Katyniu*.

Kpt. piech. **Zdzisław Marian ZIOŁO** s. Tomasza i Anny z Żarskich, ur. 13 VII 1896 w Dąbrowie Tarnowskiej. Żołnierz Legionów Polskich. W WP od 1919. Uczestnik wojny 1919–1921 w szeregach 16 pp, następnie 70 pp, w którym służył po wojnie jako ofic. broni i mob. Ukończył SPchor. w Warszawie. Mianowany ppor. w 1921. W 1939 w OZ 17 DP. Odznaczony KN, medalami 1918–1921 i 10-lecia.

L.S. 1148; MKat., 3336/A; T. Kryska-Karski, *Materiały do historii Wojska Polskiego.*

Por. sł. zdr. rez. **Henryk Łazarz ZIÓŁKOWSKI** s. Henryka i Eweliny ze Zborowskich, ur. 17 XII 1902 w Kamiennej, pow. konecki. Uczestnik wojny 1920 jako ochotnik w szeregach 4 pp Leg. Zwolniony z wojska ukończył gimnazjum w Kamiennej (1924), Wydział Farmacji Uniwersytetu Warszawskiego (1928) i SPRSan. w Warszawie (1929). Mianowany ppor. ze starsz. 1 I 1934. Przydzielony do kadry zapasowej 4 Szp. Okr., w którym odbywał ćwiczenia rezerwy. Mgr farmacji, *bdd*.

L.S. 1150; MKat., 3337/A.

Ppor. piech. rez. **Witold Janusz ZIPSER** s. Jana i Józefy z Niwińskich, ur. 15 I 1909 w Podzamczu. Absolwent Gimnazjum Państwowego im. J. Poniatowskiego w Warszawie (1929), SPRPiech. w Zambrowie (1930) i Politechniki Warszawskiej. Mianowany ppor. ze starsz. 1 I 1933. Przydzielony do 71 pp, w którym odbywał ćwiczenia rezerwy jako dca plut. i ofic. żywn. Inżynier budownictwa, pracował w Zarządzie Drogowym w Brześciu, *bdd*.

L.S. 1181; MKat., 3339/A; *Lubelska lista katyńska*, opr. A. Winiarz.

Wacław ZJESIEWICZ s. Kazimierza, ur. 1897, *bdd*.

L.S. 1263.

Por. br. panc. **Wojciech Szymon ZNAMIROWSKI** s. Wojciecha i Józefy z Joników, ur. 6 XI 1906 w Starym Sączu. Absolwent Państwowego Seminarium Nauczycielskiego w Starym Sączu (1928) i SPPiech. w Ostrowi Maz. (1931). Mianowany ppor. ze starsz. 15 VIII 1931, por. ze starsz. 1 I 1934. Służył w 1 p. s. podh. jako dca plut. Od 1936 przydzielony jako dca plut. do 5 baonu panc., *bdd*.

L.S. 1154; MKat., 3340/A.

Kpt. piech. **Roman ZNISZCZYŃSKI** s. Aleksandra i Wincenty z Milkiewiczów, ur. 19 X 1907 w Białymstoku. Ukończył Gimnazjum Humanistyczne w Białymstoku (1928) i SPPiech. (1931). Mianowany ppor. ze starsz. 15 VIII 1931, por. ze starsz. 1 I 1934. Przydzielony do 42 pp, w którym służył jako dca plut., dca komp. szkolnej i dca komp. strzeleckiej. W 1938 ukończył kurs dców komp. w CWPiech. W 1939 dca 7 komp. 42 pp. Odznaczony BKZ.

L.S. 1156; MKat., 3341/A; T. Kryska-Karski, *Materiały do historii Wojska Polskiego.*

Ppor. piech. rez. **Adolf Józef ZUBER** s. Józefa i Marty ze Sznapków, ur. 27 IV 1909 w Czechowicach, pow. bielski. Absolwent gimnazjum w Krakowie, Wyższej Szkoły Handlowej w Krakowie i BPRPiech. nr 5a (1931). Mianowany ppor. ze starsz. 1 I 1933. Przydzielony do 26 pp, następnie do 3 p. s. podh., w których odbywał ćwiczenia rezerwy jako dca plut. Urzędnik, *bdd*.

L.S. 1177; MKat., 3342/A.

Por. piech. rez. **Ludwik ZUCKERMAN** s. Maurycego i Sary z Meukesów, ur. 24 X 1899 w Hołoszyńcach, pow. zbaraski. W latach 1916–1918 służył w armii austriackiej. W WP od 1920. Uczestnik wojny 1920 jako ochotnik w szeregach 51 pp. Przeniesiony do rezerwy i przydzielony do 54 pp, w którym odbywał ćwiczenia rezerwy jako ofic. żywn. Mianowany ppor. ze starsz. 1 VII 1925. Ziemianin, właściciel Hołoszyniec, *bdd*.

L.S. 3598; MKat., 3343/A.

Ppor. piech. rez. **Józef ZWAŃSKI** s. Jana i Magdaleny z Cichowskich, ur. 3 VI 1905 w Małych Ponorach w Rosji. Absolwent Gimnazjum Państwowego w Dziśnie (1926) i BPRPiech. nr 10 (1929). Mianowany ppor. ze starsz. 1 I 1932. Przydzielony do 86 pp, w którym odbywał ćwiczenia rezerwy jako dca plut. Nauczyciel Szkoły Powszechnej w m. Udział k. Głębokiego, *bdd*.

L.S. 1213; MKat., 3344/A.

Ppor. piech. rez. **Władysław ZWIERKO** s. Onufrego i Racheli z Jasiulewiczów, ur. 28 IV 1904 w Dziewieniszkach, pow. oszmiański. Absolwent Państwowego Gimnazjum im. J. Słowackiego w Wilnie (1927), BPRPiech. nr 5 (1930) i Wydziału Prawa Uniwersytetu Wileńskiego (1931). Mianowany ppor. ze starsz. 1 I 1934. Przydzielony do 77 pp, następnie do 7 pp Leg., w którym odbywał ćwiczenia rezerwy. Mgr prawa, kmdt powiatowy Związku Strzeleckiego w Kosowie Poleskim, *bdd*.

L.S. 1194; MKat., 3345/A; R. Wołągiewicz, *Katyń w albumach rodzinnych. Suplement*.

Ppor. sap. rez. **Stanisław ZWIERZCHOWSKI** s. Franciszka i Julii z Masudzińskich, ur. 13 V 1907 w Koziatynie w Rosji. Absolwent Państwowej Średniej Szkoły Technicznej Kolejowej w Warszawie (1926), Państwowej Szkoły Budownictwa w Warszawie (1930) i SPRSap. w Modlinie (1931). Mianowany ppor. ze starsz. 1 I 1933. Przydzielony do 3 baonu sap., w którym odbywał ćwiczenia rezerwy. Technik budowlany, pracownik Zarządu Drogowego w Brześciu n. Bugiem, *bdd*.

L.S. 1201; MKat., 3346/A; J. Tucholski, *Mord w Katyniu*.

Por. piech. rez. **Roman ZYŚ** s. Tomasza i Józefy ze Świderskich, ur. 11 III 1908 w Węgierskim, pow. średzki. Absolwent Państwowego Seminarium Nauczycielskiego w Czarnkowie (1929) i BPRPiech. nr 7a (1930). Mianowany ppor. ze starsz. 1 I 1933, por. ze starsz. 1 I 1937. Przydzielony do 62 pp, w którym odbywał ćwiczenia rezerwy jako dca plut. ckm. Nauczyciel Szkoły Powszechnej w Bydgoszczy, *bdd*.

L.S. 1163; CAW, Ap 7654, 3254; W. Jastrzębski, D. Rumfeld, K. Sidorkiewicz, *Katyń 1940.*

Por. art. **Franciszek ZYŚKO** s. Pawła i Rozalii z Klinowskich, ur. 2 IV 1912 w Płoskirowie na Ukrainie. Absolwent gimnazjum we Włodzimierzu Woł. (1932), kursu unitarnego w SPPiech. w Ostrowi Maz. (1933) i SPArt. (1935). Mianowany ppor. ze starsz. 15 X 1935. Przydzielony jako dca baterii do 6 pac. W 1939 dca 5 baterii w II dyonie 6 pac.

L.S. 1178; MKat., 3347/A; T. Kryska-Karski, *Materiały do historii Wojska Polskiego.*

Ż

Ppor. piech. rez. **Jerzy ŻABOKLICKI** s. Stanisława i Heleny z Buttowt-Andrzejkowiczów, ur. 12 XI 1906 w Zurnie, pow. rówieński. Absolwent Gimnazjum Męskiego im. M. Reja w Warszawie (1925), Wyższej Szkoły Handlowej i SPRPiech. w Zambrowie (1931). Mianowany ppor. ze starsz. 1 I 1934. Przydzielony do 6 pp Leg., następnie do 66 pp, w których odbywał ćwiczenia rezerwy jako dca plut. W 1939 przeniesiony do 8 pp Leg. Urzędnik, *bdd*.

L.S. 1103; CAW, Tajny Dziennik Personalny Rezerw MSWojsk. 1939; MKat., 3348/A.

Mjr dypl. piech. **Modest ŻABSKI** s. Mariana i Domiceli z Mitwickich, ur. 8 V 1898 w Sosnowie, pow. podhajecki. Od 1915 służył w armii austriackiej. W WP od 1918. Uczestnik wojny 1918–1921 w szeregach 5 pp Leg., a potem 1 pp Leg., w którym służył do 1932. Mianowany ppor. w 1920. Ukończył WSWoj. (1932), przydzielony do CWPiech., następnie do 27 pp. Od 1937 służył jako kierownik referatu w Oddz. I Szt. Gł. WP. Odznaczony VM 5 kl., KW 4, SKZ, medalami 1918–1921 i 10-lecia, *bdd*.

L.S. 1134; CAW, Ap 4593.

Ppor. piech. rez. **Józef ŻAGIEL** s. Franciszka i Józefy z Budów, ur. 12 VII 1910 w Krzczonowie, pow. lubelski. Absolwent Państwowego Seminarium Nauczycielskiego w Szczebrzeszynie (1930) i BPRPiech. nr 7 (1932). Mianowany ppor. ze starsz. 1 I 1934. Przydzielony do 7 pp Leg., następnie do 34 pp, w których odbywał ćwiczenia rezerwy jako dca plut. Nauczyciel szkoły powszechnej, *bdd*.

L.S. 1135; MKat., 3349/A.

Kpt. art. st. sp. **Jan ŻAKOWSKI** s. Jana i Eustachii z Antoniewiczów, ur. 17 XII 1896 w Krzywinie, pow. kościański. W latach 1915–1918 służył w armii niemieckiej. W WP od 1919 jako ochotnik. Uczestnik wojny 1919–1921 w szeregach 15 pap. Mianowany ppor. w 1921. Po wojnie służył w 20 pap jako dca baterii do chwili przeniesienia w stan spoczynku. Przydzielony do OK IX. Odznaczony KW, medalami 1918–1921 i 10-lecia, *bdd*.

L.S. 1144; MKat., 3350/A.

Ppor. art. rez. **Stanisław Marian ŻARDECKI** s. Aleksandra i Julii z Kurnatowskich, ur. 2 II 1913 w Kaliszu. Absolwent Gimnazjum Matematyczno-Przyrodniczego w Kaliszu (1932) i SPRArt. we Włodzimierzu Woł. (1933). Mianowany ppor. ze starsz. 1 I 1936. Przydzielony do 7 dyonu art. plot., w którym odbywał ćwiczenia rezerwy jako dca plut. Chemik, ukończył Uniwersytet Poznański, *bdd*.

L.S. 1137; MKat., 3352/A.

Por. int. rez. **Wacław ŻARNOWSKI** s. Wincentego i Julii z Głuszkowskich, ur. 24 IX 1893 w Kutnie. W WP od 1920 jako ochotnik. Uczestnik wojny 1920 w szeregach 31 pp. W 1923 przeniesiony do rezerwy. Mianowany ppor. ze starsz. 1 VII 1925. Przynależny ewidencyjnie do PKU Warszawa. Odznaczony medalem 1918–1921. W 1926 ukończył Wydział Prawa Uniwersytetu Warszawskiego. Mgr prawa, adwokat, radca prawny Towarzystwa Ubezpieczeń „Generali Port Polonia" w Warszawie, *bdd*.

L.S. 1132; MKat., 3353/A.

Mjr sł. zdr. **Włodzimierz ŻARNOWSKI** s. Włodzimierza i Zofii ze Zdziarskich, ur. 23 I 1896 w Rawie Maz. W WP od 1918. Uczestnik wojny 1918–1921 w szeregach 19 pp. Mianowany ppor. ze starsz. 1 VIII 1920. Ukończył Wydział Lekarski Uniwersytetu Warszawskiego (1925). Przydzielony jako lekarz do 33 pp, następnie w baonie most., 1 Szp. Okr., od 1935 jako st. lekarz 78 pp i naczelny lekarz Garnizonu Baranowicze. Dr medycyny, *bdd*.

L.S. 1116; MKat., 3354/A.

Ppor. art. **Jerzy Piotr ŻARSKI** s. Stefana i Stefanii z Zalewskich, ur. 29 VI 1913 w Pomorzanach, pow. olkuski. Absolwent Korpusu Kadetów nr 1 (1934) i SPArt. w Toruniu (1936). W 1939 ofic. zwiad., a od 3 września adiutant 16 dyonu art. mot.

L.S. 1124; MKat., 3355/A; T. Kryska-Karski, *Materiały do historii Wojska Polskiego.*

Kpt. geogr. **Witold Antoni ŻARSKI** s. Józefa i Józefy z Psarskich, ur. 16 I 1899 w Piotrkowie Tryb. Żołnierz Legionów Polskich. W WP od 1918. Uczestnik wojny 1918–1921 w szeregach 5 p. uł. Po wojnie ukończył OSWTab. Pełnił służbę w 4 dyonie tab. W 1927 ukończył OSTopograf. Przydzielony do WIG jako topograf. Odznaczony KW, *bdd*.

L.S. 1133; MKat., 3384/A.

Kpt. int. st. sp. **Jan Jerzy ŻEBROWSKI** s. Jana i Natalii z Daneckich, ur. 30 VI 1889 w Warszawie. W latach 1914–1918 służył w armii rosyjskiej. W WP od 1918. Uczestnik wojny 1918–1921 w szeregach 36 pp LA i 16 DP. Po wojnie służył w 64 pp, 1 DP Leg. i MSWojsk. Ukończył WSInt. (1926). Przydzielony do Kierownictwa Rej. Int. w Siedlach, następnie w Dęblinie. W 1933 przeniesiony w stan spoczynku. Przynależny ewidencyjnie do PKU Siedlce, *bdd*.

L.S. 1120; MKat., 3386/A.

Kpt. piech. **Janusz Stanisław ŻEBROWSKI** s. Gustawa i Otylii z Dąbrowskich, ur. 26 VII 1899 w Wiłkowyszkach na Litwie. W WP od 1918 jako ochotnik. Ukończył SPchor. w Warszawie (1919). Mianowany ppor., przydzielony do 79 pp. Uczestnik wojny 1920, dostał się do niewoli litewskiej. Po wojnie służył w 18 pp, 79 pp, ponownie w 18 pp i 1 baonie strz., *bdd*.

L.S. 1107; MKat., 3387/A.

Ppor. piech. rez. **Alojzy Michał ŻEGLIN** s. Ludwika i Zofii z Kaliszów, ur. 18 IX 1911 w Ostrowiu, pow. sokalski. Absolwent gimnazjum w Sokalu (1933) i dywizyjnego kursu pchor. rez. piech. przy 54 pp (1934). Mianowany ppor. ze starsz. 1 I 1938. Przydzielony do 54 pp, w którym odbywał ćwiczenia rezerwy. W 1939 uczestnik obrony Lwowa. Nauczyciel Szkoły Powszechnej w Załężu, pow. katowicki.

L.S. 1140; MKat., 3360/A; J. Tucholski, *Mord w Katyniu*.

Ż

Ppor. aud. **Wiktor ŻELAWSKI** s. Edmunda i Heleny z Sawickich, ur. 22 V 1910 w Kiszyniowie. Absolwent gimnazjum w Gnieźnie (1930), BPRPiech. nr 7 (1931) i Wydziału Prawa Uniwersytetu Jagiellońskiego. Mianowany ppor. rez. ze starsz. 1 I 1933. Przydzielony do 69 pp, następnie do 3 p. s. podh. i 40 pp, w których odbywał ćwiczenia rezerwy jako dca plut. Mgr prawa. W 1937 powołany do służby czynnej, przydzielony do Wojsk. Prokuratury Okr. nr VI, *bdd*.

L.S. 1142; MKat., 3388/A.

Ppor. piech. rez. **Zygmunt Marian ŻELAWSKI** s. Ludwika i Emilii z Chabrowskich, ur. 30 IV 1913 w Solcu Starym, pow. stopnicki. Absolwent Państwowego Gimnazjum Męskiego im. H. Kołłątaja w Pińczowie (1933) i dywizyjnego kursu pchor. rez. piech. przy 4 pp Leg. (1934). Mianowany ppor. ze starsz. 1 I 1936. Przydzielony do 4 pp Leg., w którym odbywał ćwiczenia rezerwy jako dca plut. ckm. Ukończył studia w Szkole Głównej Handlowej w Warszawie, *bdd*.

L.S. 1122; CAW, Ap 2518.

Por. geogr. **Franciszek ŻELAZOWSKI** s. Adama i Michaliny z Osińskich, ur. 8 IV 1906 w Polakach, pow. węgrowski. Absolwent Gimnazjum im. B. Prusa w Siedlcach (1925), SPPiech. (1926) i SPInż. w Warszawie (1930). Mianowany ppor. ze starsz. 15 VIII 1928, por. ze starsz. 1 I 1932. Służył w 1 baonie sap. Leg. Ukończył OSTopograf., przydzielony do WIG jako triangulator, *bdd*.

L.S. 1138; MKat., 3389/A.

Ppor. piech. rez. **Edmund Klemens ŻERDZIŃSKI** s. Władysława i Marty z Głódków, ur. 27 VI 1914 w Düsseldorfie. Absolwent Gimnazjum im. Jana Kantego w Poznaniu (1933) i dywizyjnego kursu pchor. rez. piech. przy 57 pp (1936). Przydzielony do 55 pp, następnie do 56 pp, w których odbywał ćwiczenia rezerwy. Mianowany ppor. ze starsz. 1 I 1939. Urzędnik Zakładu Ubezpieczeń Społecznych w Poznaniu, *bdd*.

L.S. 1136; MKat., 3390/A.

Ppor. piech. rez. **Jan ŻMUDA** s. Pawła, ur. 22 X 1903 w Sandomierzu. Absolwent gimnazjum w Sandomierzu (1922) i BPRPiech. nr 4 (1929). Mianowany ppor. ze starsz. 1 I 1933. Przydzielony do 81 pp, następnie do 2 pp Leg., w których odbywał ćwiczenia rezerwy jako dca plut. Urzędnik, *bdd*.

L.S. 1114; MKat., 3391/A.

Ppor. sł. zdr. rez. **Antoni Wacław ŻOCHOWSKI** s. Bronisława i Marianny z Archutowskich, ur. 27 V 1904 w Umieninie Nagietkach, pow. płocki. Absolwent gimnazjum w Płocku (1925), Wydziału Farmacji Uniwersytetu Poznańskiego (1930) i SPRSan. (1931). Mianowany ppor. ze starsz. 1 I 1933. Przydzielony do 7 Szp. Okr., w którym odbywał ćwiczenia rezerwy. Dr farmacji, st. asystent przy Katedrze Chemii Uniwersytetu Poznańskiego, *bdd*.

L.S. 1105; CAW, Tajny Dziennik Personalny Rezerw MSWojsk. 1939; MKat., 3392/A.

Ppor. piech. rez. **Bronisław ŻOGŁO** s. Władysława i Katarzyny z Pogonowskich, ur. 19 III 1909 w Suwałkach. W stopniu kpr. pchor. rez. przydzielony do 67 pp, w którym w 1933 odbył ćwiczenia rezerwy jako dca plut., *bdd*.

L.S. 1129; MKat., 3393/A.

Ppłk piech. st. sp. **Ryszard ŻOŁĘDZIOWSKI** s. Aleksandra i Franciszki z Jędryczkowskich, ur. 27 III 1887 w Murafie na Podolu. Żołnierz I Korpusu Wschodniego. W WP od 1918. Uczestnik wojny 1918–1921. Służył w 25 pp, Komendzie Miasta Warszawa, 61 pp, 70 pp, jako kierownik 9 Okr. Urzędu WFiPW oraz kmdt Placu Modlin. Od 1935 w stanie spoczynku, przydzielony do kadry OK IX. Odznaczony VM 5 kl., KW 2, SKZ, medalami 1918–1921 i 10-lecia. Mgr prawa, *bdd*.

L.S. 1151; CAW, Ap 2511, 8950, VM 48–3853; MKat., 3404/A.

Ppor. tab. rez. **Sylwester ŻOŁNA** s. Jana i Anieli z Packów, ur. 11 XII 1895 w Szczepańcowej, pow. krośnieński. W latach 1914–1916 służył w armii austriackiej, następnie w niewoli rosyjskiej. Żołnierz IV Dywizji Strzelców gen. Żeligowskiego. Uczestnik wojny 1919–1920. W 1920 zwolniony do rezerwy. Mianowany ppor. ze starsz. 1 VII 1925. Ćwiczenia rezerwy odbywał w 53 pp, 17 pp, od 1933 w 9 dyonie tab. Nauczyciel szkoły powszechnej, *bdd*.

L.S. 1123; MKat., 3394/A.

Jakub ŻOŁTKOWSKI s. Józefa, ur. 1909, *bdd*.

L.S. 1121.

Por. piech. **Jan ŻOMOYTEL** s. Mieczysława i Józefy, ur. 21 III 1900 w Ossowie. Absolwent szkoły średniej w Wilnie i SPchor. dla Podof. w Bydgoszczy. W WP od 1919 jako ochotnik. Uczestnik wojny 1919–1921 w szeregach 6 pp Leg. Służył potem w 34 pp jako ofic. mat. W 1939 w OZ 9 DP. Odznaczony KW, SKZ, medalami 1918–1921 i 10-lecia.

L.S. 1146; MKat., 3395/A; T. Kryska-Karski, *Materiały do historii Wojska Polskiego.*

Kpt. piech. **Bronisław Tytus ŻÓŁCIŃSKI** s. Tytusa i Bronisławy, ur. 13 I 1893 w Żabczach, pow. tomaszowski. W latach 1914–1915 służył w armii rosyjskiej, następnie w niewoli niemieckiej. W WP od 1919. Uczestnik wojny 1919–1921. Mianowany ppor. w 1919. Po wojnie służył w 50 pp, 18 baonie KOP, PKU Zamość oraz Krzemieniec, od 1930 w PKU Łomża jako kierownik referatu. Odznaczony medalami 1918–1921 i 10-lecia, *bdd*.

L.S. 1112; MKat., 3396/A.

Ż

Ppor. piech. rez. **Jan Gościsław ŻÓŁKOWSKI** s. Aleksandra i Jadwigi, ur. 17 IV 1903 w Siedlcach. Absolwent Wydziału Prawa Uniwersytetu Warszawskiego. Mianowany ppor. ze starsz. 1 I 1932. Ćwiczenia rezerwy odbył w 1936 w Skł. Mat. Int. we Lwowie, w 1937 w Skł. Mat. Int. nr 2. Mgr prawa, adwokat z Warszawy, *bdd*.

L.S. 1143; MKat., 3397/A; *Podlasiacy w Katyniu*.

Ppor. adm. rez. **Wincenty ŻÓRAWSKI** s. Antoniego i Stanisławy z Lobermayerów, ur. 6 VII 1898 w Ostrowie. W latach 1916–1918 służył w armii niemieckiej. W WP od 1918. Uczestnik wojny 1918–1920 w szeregach 12 p. strz. wlkp. W 1920 zwolniony do rezerwy. Mianowany ppor. ze starsz. 1 VII 1925. Ćwiczenia rezerwy odbywał w Okr. Zakładzie Gosp. nr 7 w Poznaniu. W 1939 w ewidencji PKU Ostrów Wielkopolski. Nauczyciel, *bdd*.

L.S. 1111; MKat., 3398/A.

Mjr piech. **Antoni ŻUK** s. Piotra i Wiktorii z Turczynów, ur. 13 VI 1893 w Sąsiadowicach, pow. samborski. W latach 1914–1917 służył w armii austriackiej, następnie w niewoli włoskiej. Żołnierz Armii gen. Hallera. Uczestnik wojny polsko-bolszewickiej. Po wojnie pełnił służbę w 6 p. s. podh., 3 Brygadzie KOP, ponownie w 6 p. s. podh. W 1939 kmdt PKU Łuniniec. Odznaczony KW 2.

L.S. 1109; MKat., 3399/A; R. Wołągiewicz, *Katyń w albumach rodzinnych*.

Kpt. sł. zdr. rez. **Aleksander Protazy ŻUK-SKARSZEWSKI** s. Adama, ur. 21 IV 1893 w Przyszowej. W latach 1914–1918 służył w armii austriackiej. W WP od 1918. Uczestnik wojny 1918–1921, walczył w obronie Lwowa i Przemyśla, ranny. Po przeniesieniu do rezerwy przydzielony do 5 baonu san., następnie do 5 Szp. Okr. Dr medycyny, internista z Rogoźna, *bdd*.

L.S. 1115; MKat., 3400/A; J. Tucholski, *Mord w Katyniu*.

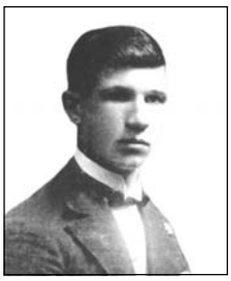

Ppor. piech. rez. **Jan ŻUKOWSKI** s. Antoniego i Marianny z Kowalewskich, ur. 5 III 1907 Krynkach, pow. grodzieński. Absolwent Seminarium Nauczycielskiego w Grodnie i kursu pchor. rez. piech. w Krakowie (1930). Mianowany ppor. ze starsz. 1 I 1933. Przydzielony do 76 pp, w którym odbywał ćwiczenia rezerwy jako dca plut. Nauczyciel szkół powszechnych w Skidlu i Brzostowicy, pow. grodzieński, *bdd*.

L.S. 1118; MKat., 3351/A; *Pamięci bliskich.*

Mjr br. panc. **Leopold ŻUKOWSKI** s. Władysława i Amelii, ur. 29 X 1890 w Leskach. Pełnił służbę w Inst. Bad. Inż. W 1939 kmdt parku 9 baonu panc. Inżynier mechanik.

L.S. 1125; MKat., 3401/A, Zbiór rel. i opr.

Kpt. piech. **Ryszard Edmund ŻUKOWSKI** s. Tomasza i Marii z Zaborowskich, ur. 24 I 1906 w Sosnowcu. Absolwent Gimnazjum Matematyczno-Przyrodniczego w Warszawie (1928) i SPPiech. w Ostrowi Maz. (1931). Mianowany ppor. ze starsz. 15 VIII 1931, por. ze starsz. 1 I 1934. Przydzielony do 18 pp jako młodszy ofic. komp. W 1934 skierowany na kurs topografów; następnie pełnił służbę w WIG. We wrześniu 1939 dwukrotnie ranny, pod Piotrkowem i we Lwowie.

L.S. 1117; MKat., 3402/A; J. Tucholski, *Mord w Katyniu*.

Bolesław ŻULIŃSKI s. Nikodema, ur. 1889, *bdd*.

L.S. 1119.

Por. piech. **Józef ŻUŁAWIŃSKI** s. Józefa i Magdaleny z d. Głuś, ur. 1910. Pełnił służbę w 24 pp, *bdd*.

L.S. 1102; J. Tucholski, *Mord w Katyniu*.

Ppor. piech. rez. **Edward ŻUŁCIŃSKI** s. Michała i Agaty ze Szczepańskich, ur. 21 X 1901 w Lubani, pow. rawski. Uczestnik wojny 1920 jako ochotnik w szeregach 7 p. uł. W 1921 zwolniony do rezerwy, ukończył IV Gimnazjum im. S. Czarnieckiego w Warszawie oraz kurs dla kandydatów na ppor. rez. (1929). Mianowany ppor. ze starsz. 1 IX 1929. Przydzielony do 83 pp, następnie do 79 pp, w których odbywał ćwiczenia rezerwy. Nauczyciel szkoły powszechnej, *bdd*.

L.S. 1104; MKat., 3405/A.

Rtm. kaw. st. sp. **Kazimierz ŻUROMSKI** s. Juliana i Katarzyny ze Szpilewskich, ur. 10 VI 1895 w Biłce k. Żytomierza. W latach 1908–1917 służył w armii rosyjskiej. Żołnierz I Korpusu Wschodniego. W WP od 1919. Uczestnik wojny 1919–1921 w szeregach 19 p. uł. Po wojnie służył w 20 p. uł., 19 p. uł. i 2 psk. W 1931 przeniesiony w stan spoczynku, przydzielony do kadry OK VII. Odznaczony VM 5 kl., KW 2, medalami 1918–1921 i 10-lecia. Urzędnik, *bdd*.

L.S. 1127; CAW, Ap 176, 5158, VM 22–1646; MKat., 3403/A.

Wachm. **Tadeusz ŻUROWSKI** s. Wojciecha i Józefy, ur. 19 XII 1902 w Warszawie. W WP jako ochotnik od 1919. Uczestnik wojny 1919–1920 w szeregach 1 p. szwol. W latach 1921–1924 w rezerwie. Następnie ukończył Szk. Podof. Zaw. Kaw. Służył w 7 p. uł., od 1924 w KOP – szw. „Iwieniec", baon „Podświle", od 1934 szef szw. baonu „Stołpce". Odznaczony BKZ, medalami 1918–1921 i 10-lecia, *bdd*.

L.S. 4021; CAW, Ap 1356, KZ 5-445.

Ż

Kpt. art. **Jan Zygmunt ŻWINKLEWICZ** s. Jana i Idalii z Wawrzeckich, ur. 11 XII 1895 w Szawlach na Litwie. W latach 1915–1917 służył w armii rosyjskiej. Żołnierz I Korpusu Wschodniego, potem w IV Dywizji Strzelców gen. Żeligowskiego, następnie w Armii gen. Hallera. Po wojnie służył w Komendzie Miasta i Placu Przemyśl, od 1926 dca baterii i ofic. mob 10 pac. Awansowany do stopnia kpt. ze starsz. 1 VII 1925. Odznaczony KW, KZ, medalami 1918–1921 i 10-lecia, *bdd*.

L.S. 1113; CAW, Ap 10390, 10777; RO 1932.

Ppor. kaw. rez. **Jan ŻYBURA** s. Franciszka i Katarzyny z Sudołów, ur. 23 IV 1912 w m. Cisów-las, pow. niżański. Absolwent Państwowego Gimnazjum Humanistycznego w Nisku (1933) i SPRKaw. w Grudziądzu (1934). Mianowany ppor. ze starsz. 1 I 1937. Przydzielony do 26 p. uł., w którym odbywał ćwiczenia rezerwy jako dca plut. km. Ranny we wrześniu 1939. Urzędnik, asystent Urzędu Pocztowego w Dukli.

L.S. 1180; MKat., Zbiór rel. i opr.; J. Tucholski, *Mord w Katyniu*.

Ppor. piech. rez. **Gustaw Jan ŻYCIŃSKI** s. Teofila i Walerii z Szumilewiczów, ur. 21 I 1915 w Starachowicach. Mianowany ppor. ze starsz. 1 I 1937. Przydzielony do 2 pp Leg., w którym w 1938 odbył ćwiczenia rezerwy jako dca plut. Nauczyciel i kierownik Szkoły Powszechnej w Rudzie k. Brodów Iłżeckich, *bdd*.

L.S. 1108; MKat., 3407/A; rel. Marka Wójcika.

Mjr sap. st. spocz. **Stanisław ŻYLIŃSKI**, s. Józefa, ur. 2 I 1882. Ukończył kurs doskonalenia oficerów sap. w 1923. Mianowany mjr. ze starsz. 1 I 1928. Pełnił służbę w 2 p. sap. Po przeniesieniu w stan spoczynku przydzielony do kadry oficerskiej OK I, *bdd*.

L.S. 1126; MKat., 3408/A.

Kpt. art. **Antoni ŻYROMSKI** s. Wincentego i Rozalii z Wagnerów, ur. 4 I 1897 w Folwarkach, pow. buczacki. Członek Drużyn Bartoszowych. Żołnierz Legionów Polskich. W WP od 1918. Uczestnik wojny 1918–1921 w szeregach 4 pal. Ukończył OS dla Podof. w Bydgoszczy (1924). Przydzielony do 24 pal, następnie do 21 pal jako ofic. mat. Ostatni znany przydział – 5 dak. Odznaczony VM 5 kl., KN, KW, SKZ, medalami 1918–1921 i 10-lecia, *bdd*.

L.S. 1128; CAW, Ap 945, 652, 7392, VM 1–35, KZ 22–1646; MKat., 3356/A; J. Tucholski, *Mord w Katyniu*.

Jan ŻYWICKI s. Mikołaja, ur. 1906, *bdd*.

L.S. 1131.

Ppor. art. rez. **Stanisław Nikodem ŻYWOT** s. Andrzeja i Marii z Dunin-Wąsowiczów, ur. 15 IX 1906 w Luborzycy, pow. miechowski. Absolwent Gimnazjum Realnego im. H. Sienkiewicza w Krakowie (1924), Uniwersytetu Jagiellońskiego (1930) i SPRArt. we Włodzimierzu Woł. (1931). Mianowany ppor. ze starsz. 1 I 1933. Przydzielony do 23 pal, następnie do 21 pal, w których odbywał ćwiczenia rezerwy jako dca plut. Mgr chemii, pracownik cukrowni w Chybiu, *bdd*.

L.S. 1145; MKat., 3409/A.

Wykaz oficerów więzionych w Starobielsku, o których autorzy biogramów otrzymali materiały od Rodzin już po zakończeniu prac nad Księgą Cmentarną

Rtm. kaw. **Witold ANDRZEJEWSKI** s. Henryka i Marii z Rynkiewiczów, ur. 7 VII 1897 w Poniewieżu. Uczestnik walk o niepodległość. Pełnił służbę w 23 p. uł., 13 p. uł., 27 p. uł. i 25 p. uł. Por. ze starsz. 1 VI 1919, rtm ze starsz. 1 I 1927. Odznaczony KW, SKZ, KZWLŚr. i medalami pamiątkowymi, *bdd.*

RO 1924; RO 1928; RO 1932: T. Kryska-Karski, *Materiały do historii Wojska Polskiego;* Materiały Gorzowskiej Rodziny Katyńskiej.

Ppor. tab. rez. **Ludwik Henryk BARTHA** s. Gustawa, ur. 12 VII 1897. Mianowany ppor. ze starsz. 1 II 1920. Przydzielony do kadry 1 dyonu tab. Przynależny ewidencyjnie do PKU Warszawa Miasto III, *bdd.*

L.S. 182; ROR 1934; *Katyń. Dokumenty zbrodni,*T.2

Ppor. piech. rez. **Władysław Jan BOREK** s. Jana, ur. 25 VI 1899. Mianowany ppor. ze starsz. 1 IX 1929. Przydzielony do 55 pp, przynależny ewidencyjnie do PKU Jarocin, *bdd.*

L.S. 219; MKat., Zbiór rel. i opr.; ROR 1934.

Por. art. **Henryk MARCZAK** s. Jakuba i Antoniny z Fitów, ur. 10 I 1909 w Zgierzu. Absolwent Liceum St. Staszica w Zgierzu i OSArt. Mianowany ppor. ze starsz. 15 VIII 1931, por. w 1934. Pełnił służbę w 10 pal; w 1939 w 11 dyonie art. plot., uczestnik obrony Lwowa.

RO 1932; T. Kryska-Karski, *Materiały do historii Wojska Polskiego;* Materiały Rodziny Katyńskiej w Łodzi.

Por. art. rez. **Stanisław POMORSKI** s. Piotra i Franciszki, ur. 9 II 1908. Absolwent SPRArt. we Włodzimierzu Wołyńskim. Przydzielony do 22 pal. Mianowany ppor. ze starsz. 1 I 1933. Przynależny ewidencyjnie do PKU Rawa Ruska. Kierownik szkoły powszechnej, *bdd.*

RO 1934; J. Tucholski, *Mord w Katyniu;* Materiały Warszawskiej Rodziny Katyńskiej.

Por. kaw. rez. **Stanisław Maria SKWARCZYŃSKI** s. Józefa i Kazimiery z Rylskich, ur. 16 IX 1904 we Lwowie. Absolwent Wydziału Rolniczo-Lasowego Politechniki Lwowskiej (1928) i SPRKaw. Przydzielony do 6 psk. Mianowany ppor. ze starsz. 1 I 1930. Od 1933 pracował jako doradca w Ministerstwie Rolnictwa, a potem w Prezydium Rady Ministrów. Inżynier rolnik, *bdd.*

RO 1934; J. Tucholski, *Mord w Katyniu;* Materiały Warszawskiej Rodziny Katyńskiej.

Ppłk dypl. art. **Edward Marian SŁOWIKOWSKI** s. Stanisława i Kazimiery z Siła-Nowickich, ur. 16 VII 1897 w Tarnopolu. Żołnierz 1 p. art. Legionów Polskich. Od 1918 w WP w 1 pac, uczestnik wojny polsko-bolszewickiej. W latach 1921-1930 służył w 5 pac, jako instruktor w SPRArt. i ukończył WSWoj.; 1930-1935 szef sztabu CWArt., potem dca dyonu 16 pal i oficer sztabu Inspektoratu Armii w Wilnie. W 1939 szef Oddz. III Dtwa Armii „Prusy". Ppłk. dypl. 19 III 1939, odznaczony KN, KW, ZKZ, medalami pamiątkowymi.

RO 1924; RO 1928; RO 1932; T. Kryska-Karski, *Straty korpusu oficerskiego 1939-1945;* Materiały Warszawskiej Rodziny Katyńskiej

---

Mjr dypl. int. **Stanisław Kostka TARKOWSKI** s. Karola, ur. 23 XI 1895 w Babicach k. Chrzanowa. Żołnierz Legionów Polskich i uczestnik wojny polsko-bolszewickiej. Po wojnie służył w 6 Okr. Zakładzie Gosp., IV Okr. Szefostwie Int., potem w Szefostwie Int. DOK IV. Przeniesiony w stan spoczynku; we wrześniu 1939 w Sztabie Obrony Lublina. Kpt. ze starsz. 1 I 1939. Odznaczony KN, medalami 1918-1921 i 10-lecia.

RO 1924; RO 1928; RO 1932; T. Kryska-Karski, *Materiały do historii Wojska Polskiego;* Materiały Rodziny Katyńskiej w Łodzi.

Ppor. piech. rez. **Czesław WIESZENIEWSKI** ur. 11 II 1902. Mianowany ppor. ze starsz. 1 I 1930, przydzielony do 10 pp. Inżynier. Nauczyciel Męskiej Szkoły Rolniczej w Dobryszycach k. Radomska, *bdd.*

ROR 1934; T. Kryska-Karski, *Materiały do historii Wojska Polskiego;* Materiały Rodziny Katyńskiej Ziemi Piotrkowskiej.

Por. piech. **Mieczysław Jan WOŹNICZKA** s. Michała i Ewy z Korusów, ur. 5 XII 1909 w Tłuczani, pow. wadowicki. Absolwent gimnazjum i SPPiech. Pełnił służbę w 19 pp, *bdd.*

T. Kryska-Karski, *Straty korpusu oficerskiego 1939-1945;* A. Moszyński, *Lista katyńska;* Materiały Rodziny Katyńskiej w Krakowie.

Bibliografia selektywna

Archiwalia

Archiwum Ministerstwa Spraw Wewnętrznych i Administracji
– Registratura

Archiwum Roberta Szczerkowskiego

Centralne Archiwum Wojskowe
– Kolekcja akt personalnych oficerów i podoficerów Wojska Polskiego 1918–1939
– Kolekcja Wojskowej Komisji Archiwalnej
– Tajne Dzienniki Personalne Rezerw MSWojsk.
– Zespół akt Biura Personalnego MSWojsk.

Muzeum Katyńskie. Oddział Muzeum Wojska Polskiego
– Zbiór relacji, opracowań i archiwaliów

Materiały zebrane przez zarządy stowarzyszeń Rodzin Katyńskich, Zarząd Federacji Rodzin Katyńskich, Niezależny Komitet Historyczny Badania Zbrodni Katyńskiej oraz Radę Ochrony Pamięci Walk i Męczeństwa

ródła i opracowania wydane drukiem

Banaszek Kazimierz, Roman Wanda Krystyna, Sawicki Zdzisław, *Kawalerowie Orderu Virtuti Militari w mogiłach katyńskich*, Warszawa 2000.

Blombergowa Maria Magdalena, *Mieszkańcy Skierniewickiego – więźniowie Kozielska, Starobielska i Ostaszkowa – zamordowani przez NKWD wiosną 1940 r.*, „Biuletyn OKBZH przeciwko Narodowi Polskiemu w Łodzi IPN", Łódź 1995 nr IV.

Blombergowa Maria Magdalena, Nowakowski Włodzimierz , *Mieszkańcy Kaliskiego – więźniowie Kozielska, Ostaszkowa i Starobielska – zamordowani przez NKWD wiosną 1940 r.*, „Biuletyn OKBZH przeciwko Narodowi Polskiemu w Łodzi IPN", Łodź 1998 nr VI.

Blombergowa Maria Magdalena, Pietrzak Jan, *Mieszkańcy Sieradzkiego – więźniowie Kozielska, Ostaszkowa i Starobielska – zamordowani przez NKWD wiosną 1940 r.,* „Biuletyn OKBZH przeciwko Narodowi Polskiemu w Łodzi IPN", Łódź 1994 nr III.

Borák Mečislav, *Symbol Katynia. Zaolziańskie ofiary obozów i więzień w ZSRR*, Czeski Cieszyn 1991.

Brzeziński Witold, *Lista oficerów służby zdrowia, jeńców obozów w Ostaszkowie i Starobielsku*, „Archiwum Historii i Filozofii Medycyny", Warszawa 1995, nr 2.

Bystrzycki Tadeusz, *Skorowidz miejscowości Rzeczpospolitej Polskiej z oznaczeniem terytorialnie im właściwych władz i urzędów oraz urządzeń komunikacyjnych*, Przemyśl – Warszawa 1936.

Cumft Olgiert, Kujawa Hubert, *Księga lotników polskich poległych, zmarłych i zaginionych 1939–1946*, Warszawa 1989.

Czernielewski Konrad, Iwanicki Ryszard, Siemiński Henryk, *Rozstrzelany życia los... Kozielsk, Ostaszków, Starobielsk*, Łódź 1997.

Dalecki Ryszard, *Armia „Karpaty" w wojnie obronnej 1939*, Rzeszów 1989.

Delowicz Jan, *Śmierć przyszła wiosną. Mieszkańcy Ziemi Rybnicko-Wodzisławskiej z obozów Kozielsk, Starobielsk, Ostaszków zamordowani w roku 1940 w Katyniu, Charkowie i Kalininie*, Żory 2000.

Giza Jerzy, *Bohaterowie organizacji „Wolność" i ich późniejsze losy, cz. II*, „Almanach Sądecki", Nowy Sącz 1998.

Giza Jerzy, *Nowosądecka lista katyńska*, Kraków 1991.

Godyń Zygmunt, *Straty spośród kawalerzystów i pancernych z rąk sowieckich w II wojnie światowej*, Londyn 1976.

Gruner-Żarnoch Ewa, *Starobielsk w oczach ocalałych jeńców*, Szczecin 2001.

Indeks represjonowanych, T. 2. *Rozstrzelani w Charkowie*, Warszawa 1996.

Jaczyński Stanisław, *Zagłada oficerów Wojska Polskiego na Wschodzie – wrzesień 1939–maj 1940*, Warszawa 2000.

Jasiewicz Krzysztof, *Lista strat ziemiaństwa polskiego 1939–1956*, Warszawa 1995.

Jastrzębski Włodzimierz, Rumfeld Danuta, Sidorkiewicz Krzysztof, *Katyń 1940*, Bydgoszcz 1995.

Jastrzębski Włodzimierz, Rumfeld Danuta, Sidorkiewicz Krzysztof, *Katyń 1940. Aneks*, Bydgoszcz 1997.

Jażborowska Inessa, Jabłokow Anatolij, Zoria Jurij, *Katyń. Zbrodnia chroniona tajemnicą państwową*, Warszawa 1998.

Jurga Tadeusz, Karbowski Władysław, *Armia „Modlin" 1939*, Warszawa 1987.

Katyń. Dokumenty zbrodni, T. 1. *Jeńcy nie wypowiedzianej wojny*, Warszawa 1995.

Katyń. Dokumenty zbrodni, T. 2. *Zagłada*, Warszawa 1998.

Katyńczycy Ziemi Kutnowskiej, Kutno 1993.

Katyńska Rodzina w Gdyni. Monografia nekrologiczna, Gdynia 1995.

Kledecki Zbigniew, *Tragiczne losy lekarzy kaliskich podczas II wojny światowej*, „Zeszyt Naukowy Kaliskiego Towarzystwa Lekarskiego", Kalisz 1999.

Kozielsk, Ostaszków, Katyń, Starobielsk, oprac. Orłowski Bogdan, Busko Zdrój 1995.

Kryska-Karski Tadeusz, *Materiały do historii Wojska Polskiego*, z. 1–21, Londyn 1982–1987.

Kryska-Karski Tadeusz, *Straty korpusu oficerskiego 1939–1945*, Londyn 1996.

Lebiediewa Natalia, *Katyń. Zbrodnia przeciwko ludzkości*, Warszawa 1997.

Leinwand Artur, *Dokumenty obrony Lwowa 1939*, Warszawa 1997.

Lubelska lista katyńska, oprac. Winiarz Adam, Lublin 1997.

Mikulski Teofil, *Biogramy jeńców. Kozielsk – Starobielsk – Ostaszków – Ukraina – zaginieni*, Wrocław 1999.

Moszyński Adam, *Lista katyńska. Jeńcy obozów Kozielsk–Ostaszków–Starobielsk zaginieni w Rosji sowieckiej*, Londyn 1949.

Mój Ojciec, oprac. Jankowski Stanisław Maria, Kraków 1994.

Myjak Józef, *Katyń. Przerwane życiorysy*, Sandomierz 1995.

Nasi najbliżsi, oprac. Perczak Wanda, Toruń 1995.

Ocaleni z niepamięci. Losy polskich jeńców wojennych obozów NKWD w Kozielsku, Ostaszkowie i Starobielsku, oprac. zespół pod kierunkiem Maćkowiak Emilii, Gdańsk 2001.

Ostaszków, Kozielsk, Starobielsk. Katyń, Miednoje, Charków. 1940–1998, Koszalin 1998.

Ostatnia droga, Białystok 1998.

Pamięci bliskich, Olsztyn 1998.

Pawełczyk Włodzimierz, *Lista ofiar Zbrodni Katyńskiej z terenu ziemi piotrkowskiej*, „Biuletyn OKBZH przeciwko Narodowi Polskiemu w Łodzi IPN", Łódź – Piotrków Trybunalski 1997 nr V.

Pawlak Jerzy, *Ostatnie lądowanie*, Warszawa 1994.

Pięćdziesięciopięciolecie zbrodni. Katyń 1940, Kielce 1995.

Podlasiacy w Katyniu, red. naukowy Matusak Piotr, Siedlce 1996.

Polcyn Stanisława i Jerzy, *Nigdy nie zapomnimy*, Wąbrzeźno 1995.

Polski Słownik Biograficzny, R. XV i R. XIX, Wrocław – Warszawa – Kraków – Gdańsk, 1970, 1974.

Pomnik katyński we Wrześni, Września 1995.

Puchalski Zbigniew, Wawrzyński Tadeusz, *Krzyż i Medal Niepodległości,* Warszawa 1994.

Rocznik Oficerski 1924, Warszawa 1924.

Rocznik Oficerski 1932, Warszawa 1932.

Rocznik Oficerski Rezerw, Warszawa 1934.

Roman Wanda Krystyna, *Żandarmi polscy zamordowani na wschodzie. Wrzesień 1939 – maj 1940*, „Wojskowy Przegląd Historyczny" nr 3, Warszawa 1996.

Rubas Mirosław Jan, *Katyńska lista strat polskich formacji granicznych. Żołnierze Korpusu Ochrony Pogranicza i funkcjonariusze Straży Granicznej pomordowani i zaginieni na wschodzie na przełomie lat 1939/1940*, Warszawa 2000.

Rybicki Andrzej, *Uniwersytecka księga katyńska*, Kraków 2000.

Scheinkönig Jadwiga, Kowalczewski Jerzy, *Spis gmin miejskich i wiejskich Rzeczypospolitej Polskiej*, Warszawa 1934.

Steblik Władysław, *Armia „Kraków" 1939*, Warszawa 1989.

Ślady wydobyte z dołów śmierci. Charków – Katyń – Miednoje, oprac. Rubas Maria, Warszawa 1998.

Tragedia katyńska. Polscy inżynierowie i technicy, jeńcy obozów Kozielska, Starobielska i Ostaszkowa – straceni w Katyniu i innych miejscach zagłady, oprac. Skarzyński Tadeusz, Warszawa 1990.

Tucholski Jędrzej, *Mord w Katyniu,* Warszawa 1991.

Tuszyński Bogdan, *Przerwany bieg. Sportowcy z Kozielska, Ostaszkowa i Starobielska*, Warszawa [1993].

Wielhorski Janusz, *Kawaleria polska i bronie towarzyszące w kampanii wrześniowej 1939,* Londyn 1979.

Wołągiewicz Ryszard, *Katyń w albumach rodzinnych*, Szczecin 1991.

Wołągiewicz Ryszard, *Katyń w albumach rodzinnych. Suplement*, Szczecin 1993.

Wróblewski Jan, *Armia „Łódź" 1939*, Warszawa 1975.

Wróblewski Jan, *Armia „Prusy" 1939*, Warszawa 1986.

Wryk Ryszard, *Straty osobowe Akademickiego Związku Sportowego w latach II wojny światowej 1939–1945*, Poznań 1991.

Zadrożny Tomasz, *Sokołowiacy zamordowani i zaginieni w Rosji sowieckiej w 1940 roku*, Sokołów Podlaski 1992.

Zając Stanisław, *Pokój Wam. Ocalić od zapomnienia*, Kraków 1994.

Zbrodnia katyńska. Droga do prawdy, pod red. Tarczyńskiego Marka, Warszawa 1992.

Zbrodnia katyńska w świetle dokumentów, Londyn 1948.